экономполитика | **Минфин может начать реформу системы госзакупок в любой момент до конца года** —2

новости | **На проведение президентских выборов потрачено 14 млрд руб.** —3

Коммерсантъ

18123
4 601865 000226

Газета издательского дома «Коммерсантъ» Издается с 1909 года. С 1917 по 1990 год не выходила по независящим от редакции обстоятельствам. С 1990 года выходит в еженедельном режиме. С 1992 года — в ежедневном.

Вторник 5 июня 2018 №96 (6334 с момента возобновления издания)

kommersant.ru | **КоммерсантъFM 93,6**

новости | Ингушская оппозиция на массовой акции в Магасе потребовала вернуть прямые выборы главы республики —3

новости | Американский коллекционер заочно арестован за невозврат старинных икон с выставки . Иконы уже в России —4

Земля сохнет без солярки

Аграрии просят поддержки у чиновников

Стремительный рост цен на топливо вызвал протест не только у населения, но и у бизнеса. Власти как минимум пяти регионов просят у федерального центра помощи для сельхозпроизводителей, угрожая убытками и нехваткой средств на уборку урожая, с которым и так сложности. Правительство обсуждает проблему подорожания топлива почти в ежедневном режиме и достаточно жестких выражениях, но пока новых мер, кроме призыва к нефтяникам «не проявлять эгоизма» не нашлось.

Целый ряд регионов просит федеральные власти поддержать сельхозпроизводителей, которые могут пострадать из-за резкого роста цен на горюче-смазочные материалы (ГСМ). Губернатор Ставрополья Владимир Владимиров 4 июня сообщил, что поручил подготовить обращение в правительство, предлагающее компенсировать аграриям часть затрат на ГСМ из бюджета. «Из-за роста цен на горючее на фоне сохранения цен на сельхозпродукцию на прежнем уровне наши сельскохозяйственные предприятия находятся в непростой ситуации»,— пояснил чиновник.

Власти Краснодарского края, Крыма, Челябинской и Ростовской областей также готовят подобные обращения, сообщили „Ъ“ в региональных администрациях. Заместитель губернатора Челябинской области, курирующий сельское хозяйство, Сергей Сушков поясняет, что для большинства сельхозпроизводителей сложившиеся цены на ГСМ фактически означают работу в убыток: «За тонну дизельного топлива надо отдать около 7–8 тонн зерна».

Для Крыма ситуация усугубляется финансовыми потерями от засухи, из-за которой стала гибель урожая на площади более 20 тыс. га, отмечает министр сельского хозяйства региона Андрей Рюмшин. Ранее глава Крыма Сергей Аксенов заявлял, что из-за засухи аграрии полуострова могут потерять около 1 млрд руб. В пресс-службе администрации Краснодарского края добавляют, что многие аграрии не успели закупить необходимые объемы ГСМ до роста цен на топливо. По данным «Аналитики товарных рынков», с конца 2017 года стоимость дизеля на бирже в среднем увеличилась почти на 9%, примерно до 50 тыс. руб. за тонну.

Регионы просят правительство разрулить ситуацию с ценами на горючее
ФОТО РИА НОВОСТИ

Цены на топливо растет с начала года, но в апреле и мае скачок был особенно резким. То, что ситуация вышла из-под контроля в правительстве фактически признало две недели назад, объявив о снижении акцизов с 1 июля. На прошлой неделе лихорадка усугубилась, срок передвинули на 1 июня. Взлет цен официально признан проблемой, но решения пока нет: 4 июня премьер Дмитрий Медведев подчеркнул, что вопрос цен на топливо уже носит резонансный характер, признал ситуацию «очень нервной», призвал власти не ослаблять контроль, а нефтяников «не проявлять эгоизма».

Сельское хозяйство — крупный потребитель дизтоплива: на отрасль приходится несколько миллионов тонн в год, подсчитал Михаил Турукалов из «Аналитики товарных рынков». По оценке гендиректора Института конъюнктуры аграрного рынка Дмитрия Рылько, среднее хозяйство на юге РФ расходует примерно 70–75 л дизеля на 1 га посевов. При этом если год назад топливо ему обходилось в среднем в 27 руб. за 1 л, то сейчас стоимость выросла до 35 руб. То есть за год среднее хозяйство, обрабатывающее 10 тыс. га земель на юге, могло увеличить расходы на топливо сразу на 6 млн руб., до 26,2 млн руб.

Глава агродивизиона холдинга «АФГ Националь» Алексей Попов подсчитал, что стоимость ГСМ за первое полугодие выросла на 30%: «Это очень большой рост, который ложится в себестоимость». При этом ГСМ используются не только при полевых работах, а при доставке продукции, поэтому сейчас участники рынка вынуждены пересматривать технологические карты и структуру затрат, отмечает топ-менеджер.

деловые новости — с9

Постолимпийский объект

«Газпром» изучает возможность проложить горнолыжные трассы рядом с местом под охраной ЮНЕСКО

„Ъ“ узнал о планах «Газпрома» по расширению горнолыжного кластера на Кавказе, что позволит занять лидирующие позиции среди российских горно-туристических курортов и поставит «в один ряд с наиболее престижными круглогодичными курортами мира». Речь идет о строительстве на территории сочинских национального парка и заказника горно-туристической инфраструктуры, в частности более 70 км новых горнолыжных трасс. Среди участков Грушевый хребет, от возведения олимпийских объектов на котором было решено отказаться по заданию Владимира Путина. О недопустимости строительства вблизи объекта всемирного наследия ЮНЕСКО «Западный Кавказ», «в особенности в таких чувствительных районах, как Грушевый хребет», говорили в комитете ЮНЕСКО. В «Газпроме» заявляют, что решения об освоении этой территории «на данный момент нет».

В декабре 2017 года структура «Газпрома» ООО «Газпром социнвест» объявила тендер на корректировку мастер-плана и выполнение лесоустроительных работ по объекту «Горно-туристский центр ОАО „Газпром“ в селе Эстосадок Адлерского района Сочи, третья очередь строительства». Стоимость работ оценивалась в 128 млн руб., закупка проводилась у единственного поставщика (в связи с этим публикация протокола тендера не требуется).

Между тем в распоряжении „Ъ“ оказался документ «Корректировка мастер-плана по объекту „Горно-туристский центр ПАО «Газпром» в селе Эстосадок Адлерского района Сочи, третья очередь строительства“», разработанный компанией ООО СПДМ (согласно kartoteka.ru, принадлежит Зинаиде Ильиной). В документе сообщается, что изначально мастер-план предполагал освоение, в частности, территории Кавказского заповедника, однако эти планы компании невозможно реализовать из-за «жесткого режима особой охраны» и «неопределенности сроков принятия поправок к природоохранному законодательству».

новости — с5

США и КНДР попытаются немного договориться

Прорыва от саммита в Сингапуре никто не ждет

Международное агентство по атомной энергии (МАГАТЭ) заявило, что готово в течение нескольких недель приступить к инспекции ядерных объектов КНДР, если 12 июня на встрече глав США и Северной Кореи соглашение о таких проверках будет достигнуто. Для этого, впрочем, стороны должны о чем-то договориться, но шансов на это не так много, полагают опрошенные „Ъ“ российские и корейские эксперты. Лучший вариант для обеих сторон — подписать символический документ, который позволит Дональду Трампу сохранить лицо в преддверии ноябрьских выборов в Конгресс, а Ким Чен Ыну — получить гуманитарную помощь из Южной Кореи и Китая.

С 10 по 14 июня весь центральный район Сингапура будет оцеплен полицией: в эти дни крошечный город-государство станет местом самой ожидаемой встречи года — саммита президента США Дональда Трампа и лидера КНДР Ким Чен Ына. Она скорее всего пройдет в люксовом отеле «Шангри-Ла», где только 3 июня завершилась встреча министров обороны и влиятельных военных стран Азиатско-Тихоокеанского региона. Сингапуру к роли площадки для эпохальных переговоров не привыкать. В 2015 году, например, там состоялась первая с 1949 года встреча между лидерами Китая и Тайваня Си Цзиньпином и Ма Инцзю.

Встреча Дональда Трампа и Ким Чен Ына станет беспрецедентной. Лидеры двух стран встретятся впервые в истории, Ким Чен Ын впервые улетит так далеко от дома, а у Дональда Трампа впервые будет такой непредсказуемый оппонент. Выступая 2 июня на «Диалоге Шангри-Ла», министр обороны США Джеймс Мэттис заметил, что ожидать от саммита стоит «в лучшем случае ухабистую дорогу к переговорам». Выступавший за ним министр обороны Южной Кореи Сон Ён Му добавил, что, «учитывая историю КНДР», стоит быть готовыми ко всему: поведение Ким Чен Ына в последнее время «дает основания для осторожного оптимизма».

мировая политика — с6

деловые новости

07 **Сбой среди чужих**
Финансовая информация о нерезидентах может не дойти до ФНС

07 **НОВАТЭК вернет кадровый ресурс**
Денис Храмов снова приходит в Минприроды

07 **Чиновников готовят к оцифровке**
Константину Носкову подбирают заместителей

08 **Частные инвесторы пошли на риск**
Доля фондов акций в общем привлечении достигла 13%

09 **Кофе нашел свою «Правду»**
Новый формат кофеен дошел до регионов

Авиация аварийного назначения

МАК беспокоит безопасность полетов в СНГ

Состояние безопасности полетов в СНГ продолжает ухудшаться, считают в Межгосударственном авиационном комитете (МАК). Аварийность, отмечено в его докладе за 2017 год, растет из-за авиации общего назначения (АОН, легкие и сверхлегкие суда), на которую приходится половина инцидентов. Причиной большей части происшествий остаются человеческий фактор и низкий контроль госорганов, считают в МАК. В Росавиации подчеркивают, что внедрили программы подготовки пилотов и следят за допуском летчиков, но предлагают самой АОН «выйти из серой зоны».

В докладе по безопасности полетов в странах—участниках межгосударственного соглашения о гражданской авиации (12 государств экс-СССР) за 2017 год МАК отметил, что относительные показатели аварийности в коммерческой авиации сохранились «почти на уровне 2016 года». Но по катастрофам год оказался худшим за пять лет, что говорит об «устойчивой отрицательной динамике». В целом в СНГ произошло 58 авиапроисшествий (АП) против 63 в 2016 году, но число катастроф увеличилось с 28 до 32. Количество погибших осталось на уровне 2016 года — 74 человека.

Больше всего АП произошли в РФ — 39, в том числе 20 катастроф (погиб 51 человек). На Украине было восемь АП и пять катастроф с шестью погибшими, в Казахстане — семь АП и пять катастроф, унесших 11 жизней, в Молдавии и Белоруссии по одной катастрофе, в Узбекистане и Армении по одному происшествию. В МАК отмечают, что половина происшествий приходится на АОН (аэротакси, частная, корпоративная и деловая авиация), из них три четверти — связаны с нарушениями летного состава. «Вопросы безопасности при подготовке и выполнении таких полетов по-прежнему не решаются»,— считает МАК. Пилоты работали без свидетельств, квалификационных отметок о допуске к полетам на конкретном типе самолета, по несколько лет не проходили врачебно-летную экспертизу и не имели медицинских допусков.

деловые новости — с8

Подписной индекс 50060 П1125

экономическая политика

сегодняшнее число

470

миллиардов рублей собрали **российские таможенные органы** в федеральный бюджет в мае 2018 года, сообщила вчера Федеральная таможенная служба. Всего за пять месяцев этого года сумма поступлений составила 2,14 трлн руб. Это на 25% больше, чем было годом ранее: в январе—мае 2017 года таможенные поступления составляли 1,71 трлн руб. Рост сборов с внешней торговли объясняется в основном ростом цен на нефть, которая составляет основу российского экспорта. Средняя цена Urals в январе—мае 2018 года была равна $67,91 за баррель, что на 31% выше $51,29 за баррель, фиксировавшихся за тот же период 2017 года. План по перечислениям в бюджет для таможенного ведомства установлен на 2018 год на уровне 4,814 трлн руб.

Сборы ФТС в федеральный бюджет (млрд руб.)

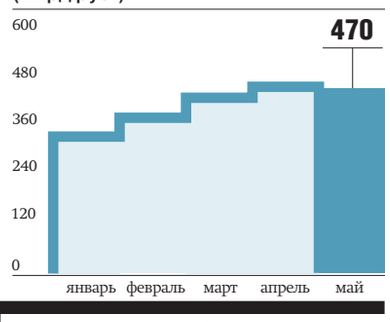

Россияне боятся не дожить до пенсии

Большинство респондентов против отсрочки выхода на покой

Только 9% россиян одобряют идею повышения пенсионного возраста в России, следует из опроса Фонда общественного мнения (ФОМ). Впрочем, отвечая на вопрос уже не о самой идее, а конкретных параметрах возможной реформы, часть респондентов отвечают иначе: более четверти (27–28%) из них признают, что нынешние пороги выхода на пенсию (55 лет для женщин и 60 лет для мужчин) занижены. Такая разница в оценках будущей реформы позволяет предположить, что во многом ее успех будет зависеть от публичной подачи этой инициативы.

Большинство россиян устраивает нынешний возраст выхода на пенсию, и они не хотели бы его повышения. Такие данные по результатам опроса представил ФОМ. В опросе приняли участие 1,5 тыс. респондентов из различных регионов России.

Напомним, обновленное правительство РФ обещает подготовить законопроект, устанавливающий новые границы пенсионного возраста для его принятия уже в весеннюю сессию Госдумы (она заканчивается 15 июля). Пока, по данным „Ъ“, обсуждение конкретных порогов для мужчин и для женщин в Белом доме все еще продолжается. По мнению Минтруда, их необходимо повысить на пять лет для обеих групп, по мнению Минфина — на пять лет для мужчин и на восемь лет для женщин (подробнее см. „Ъ“ от 15 мая).

По данным опроса ФОМ, предложение повысить пенсионный возраст поддерживают только 9% россиян, 82% относятся к этой идее отрицательно. Последние свою позицию обосновывают низкой вероятностью дожить до нового пенсионного возраста и несогласием с необходимостью «слишком долго работать» в случае повышения возраста. По мнению россиян, главные мотивы у правительства — это отсутствие средств на выплату пенсий (19%), нежелание тратить на это деньги (16%) и стремление пополнить федеральный бюджет (11%).

Преобладающая часть россиян не готова к продлению своей трудовой деятельности за счет повышения возраста ухода на пенсию
ФОТО ГРИГОРИЯ КОТЕЛЬНИКОВА

Отметим, что, отвечая на более конкретные вопросы о нынешних порогах пенсионного возраста (а не об идее повышения в целом), более четверти респондентов готовы признать, что их можно было бы сдвинуть. Нынешний возраст выхода на пенсию для мужчин устраивает 62% опрошенных. 5% даже назвали его слишком поздним, для них более приемлемый порог находится в диапазоне 55–59 лет. В то же время уже 28% опрошенных считают, что мужчинам выходить на пенсию необходимо позже нынешнего возраста. В отношении женщин 63% респондентов заявили, что они должны выходить на пенсию в 55 лет, слишком поздним этот возраст назвали 6% россиян, слишком ранним — 27%. Большинство несогласных с тем, что женщины должны выходить на пенсию в 55 лет, считают более приемлемым диапазон в 50–54 года. Обоснование — большая загруженность женщин домашним хозяйством и семьей (37%), представление о том, что женщины являются слабым полом (20%), и то, что они раньше стареют и теряют здоровье (5%).

Возможное общественное недовольство ранее считалось одной из причин, по которой правительство откладывало повышение пенсионного возраста, несмотря на то что аналогичные реформы уже проходят в других странах постсоветского региона со схожей продолжительностью жизни. Однако теперь возможности правительства финансировать новые национальные проекты из федерального бюджета напрямую зависят от размера трансферта, который будет необходим Пенсионному фонду (подробнее см. „Ъ“ от 19 мая). Отметим также, что на фоне затягивания решения вопроса средний размер пенсии начал снижаться: по обнародованным вчера данным Росстата, в апреле этого года он составил 30,7% от средней начисленной зарплаты по стране против 33% в апреле 2017 года и 31,5% в марте 2018 года.

Анастасия Мануйлова

Реформа закупок уперлась в переходный период

Минфин может начать ее в любой момент до конца года

Опубликованное вчера постановление правительства подтвердило, что вопрос о сроках перехода на новую модель госзакупок и закупок госкомпаний у малого бизнеса не решен, а старт реформы непредсказуем. Реализовать новую схему работы рынка объемом в несколько триллионов рублей Минфин может в любой момент в течение второго полугодия 2018 года. Изменения масштабны — госзакупки и закупки госкомпаний должны быть переведены в электронную форму на электронные торговые площадки, отобранные по новым правилам. Меняется и финансовая схема — обеспечение заявок переводится на спецсчета в банках, а оплачивать проведение торгов будет выигравший участник. Участники рынка, с которыми разговаривал „Ъ“, довольны, что от них не потребуют перехода на спецсчета с 1 июля, но обеспокоены неопределенностью сроков нововведений.

Постановление правительства №626 от 30 мая 2018 года описывает отношения участников рынка в рамках новой финансовой модели рынка госзакупок. Оно устанавливает требования к договорам спецсчетов, разрешает использовать в этом качестве существующие банковские счета участников закупок и вводит требования к взаимодействию электронных торговых площадок (ЭТП) и банков. Однако сроки вступления постановления в силу опираются на отлагательную норму: требования вводятся с 1 июля 2018 года, но применяются только к закупкам, извещения о которых размещены в единой информационной системе закупок после отбора правительством нового пула ЭТП для работы по новым правилам.

Только с этого момента постановление требует от всех участников закупок заключения договоров спецсчетов — в срок до 1 января 2019 года (при этом снято требование о наличии у каждого участника единственного спецсчета). В Минфине „Ъ“ пояснили, что «отлагательный срок вступления в силу соответствующих положений непосредственно предусмотрен внесенными изменениями в 44-ФЗ (см. ч. 52 ст. 112 закона 44-ФЗ в редакции 504-ФЗ)». На практике это означает, что с 1 июля и до формирования нового пула ЭТП и банков система госзакупок может работать по-старому — такая возможность в указанных статьях ФЗ-44 оговорена. Использование спецсчетов будет обязательно только для новых операторов электронных площадок, но они начнут функционировать «только при соблюдении и подтверждении соответствия всем установленным 44-ФЗ условиям, в том числе банками и участниками закупок». Ряд участников рынка утверждает, что отложить старт реформы можно только внесением поправок в законы о закупках, но в Минфине „Ъ“ ответили, что вопрос о необходимости поправок будет рассмотрен лишь после завершения разработки и принятия подзаконных актов «в случае необходимости».

В процессе подготовки постановления на него дало жестко отрицательное заключение об оценке регулирующего воздействия Минэкономики, отметившее правовую неопределенность, возникающую, если документ будет подписан. Ведомство заявило об «отсутствии достаточного обоснования решения заявленной проблемы предложенным способом регулирования, а также о наличии в проекте акта положений, которые вводят избыточные административные и иные ограничения и обязанности». Однако согласительных совещаний по проекту не проводилось, а отрицательное заключение об оценке регулирующего воздействия не помешало подписанию документа. Не учел Минфин и замечания банков, среди которых — «Россия», Россельхозбанк, банк «Санкт-Петербург», Росевробанк, «ФК Открытие», «Уралсиб», ВТБ, Новикомбанк, Почта-банк и Сбербанк.

Чем сильнее затянется переход на новую модель, тем меньше времени останется у участников рынка на адаптацию к ней: необходимое для открытия сотен тысяч спецсчетов время представители банков ранее оценивали в полгода. Впрочем, Минфин требования к спецсчетам упростил — соглашения о них смогут заключать банки и участники закупок, внесенные в реестр участников закупок и аккредитованные на одной из ЭТП.

Олег Сапожков; Анна Пушкарская, Санкт-Петербург

Сеанс коллективного проектирования

Нацпрограмма по поддержке экспорта создается в нестандартных административных рамках

Российский экспортный центр (РЭЦ) вчера открыл двухнедельную сессию подготовки нацпрограммы «Поддержка экспорта». К 21 июня представители правительства, бизнеса, регионов, инфраструктурных институтов должны разработать концепцию наполнения программы проектами до 2024 года. В подобном формате в соответствии с правилами проектного офиса программы правительственного уровня разрабатываются впервые. Опыт команды Андрея Слепнева, видимо, будет анализироваться в Белом доме.

В РЭЦ нынешнюю часть мероприятий вокруг нацпрограммы по поддержке экспорта (проводятся 4–22 июня) называют «проектной мастерской». Это калька с термина проектного управления project lab: в ходе подобных «лабораторных» сессий проектируется наполнение непосредственными проектами крупных системных целевых программ в сложных административных структурах. Подготовительная часть, по словам главы РЭЦ Андрея Слепнева, реализуется центром с января 2018 года, по завершении «мастерской» 22 июня предполагаются дополнительные мероприятия.

В российской практике такого рода сессии, по словам замглавы Минпромторга Василия Осьмакова, в 2016–2017 годах практиковались лишь в Минтрансе. План проекта, в котором на равных условиях участвуют представители министерств, государственных и частных компаний, рыночной инфраструктуры и так далее (в правилах обсуждений особо оговаривается необходимость любых высказываний — «без погон»), во многом основан на опыте project labs правительства Малайзии 2010–2014 годов (PEMANDU) при разработке национальной программы увеличения темпов роста ВВП. Напомним, опыт Малайзии и Великобритании в 2015–2017 годах активно изучался правительственными экспертами, его элементы интегрированы в работу «проектного офиса» Белого дома. В Минэкономики проект курирует замглавы Андрей Груздев, сессия будет в том числе использовать профильные наработки Центра стратегических разработок (президент центра Павел Кадочников и его команда принимают участие в мероприятиях РЭЦ).

Окно для такого рода сессий открыла необычная ситуация, связанная с майской сменой правительства: статус нацпрограмм, введенных в административную практику майским же указом Владимира Путина, полностью не определен, все 12 программ, курируемых вице-премьерами, существенно различаются, принципы интеграции их с «проектным офисом», госпрограммами, отраслевыми программами и еще не завершившимися ФЦП пока только определяются. Нацпрограмма по поддержке экспорта в распределении полномочий вице-премьеров отнесена к первому вице-премьеру Антону Силуанову. При этом РЭЦ как автономный институт развития уже существует, и в его работе заинтересованы несколько ведомств, из которых сложно выбрать головное. РЭЦ работает в тесном взаимодействии с Минэкономики, не менее заинтересован в его проектах Минпромторг (глава ведомства Денис Мантуров вчера участвовал в открытии «мастерской»), а также другие ведомства, не исключая даже Минкульт (РЭЦ работает с проектами поддержки креативной индустрии).

В течение этой недели в рамках сессии будут работать как отраслевые, так и функциональные группы, существующие решения РЭЦ предполагается интегрировать непосредственно в нацпрограмму. 15 июня предполагается «синдикация» проекта для публичного представления и получение обратной связи. До 22 июня должно завершиться бюджетирование проектов. К осени 2018-го вся нацпрограмма уже должна быть готова для интеграции в бюджет на 2019–2021 годы, поэтому ее наполнение скоординированными с бизнесом проектами летом 2018 года очень уместно. Возможно, Белому дому придется тиражировать схему в других секторах, непосредственный проектный опыт на этом уровне в госсекторе пока есть только в отдельных госкомпаниях и министерствах, но не на уровне правительственной программы.

Дмитрий Бутрин

МОНИТОРИНГ

РАСХОДЫ НАСЕЛЕНИЯ

Апрельская девальвация не испугала граждан

Статистика Росстата об использовании денежных доходов населения в апреле 2018 года позволяет делать первые выводы о реакции домохозяйств на последний виток девальвации рубля. Прежде всего обращает на себя внимание заметное снижение нормы потребления: доля денежных доходов, потраченных на покупку товаров и услуг внутри страны, снизилась за месяц на 4 процентных пункта — до 71,1%. «Это свидетельствует о спаде кризисного поведения и настроений»,— считает Игорь Поляков из ЦМАКП. В то же время оплата услуг и товаров банковскими карточками за рубежом по-прежнему превышала прошлогодний уровень, а сбережения (они включают изменение вкладов, приобретение ценных бумаг, изменение средств на счетах индивидуальных предпринимателей, изменение задолженности по кредитам, приобретение недвижимости, покупку скота и птицы) выросли — на них было потрачено 10,9% доходов (см. график).

ИЗМЕНЕНИЯ В СТРУКТУРЕ ИСПОЛЬЗОВАНИЯ ДЕНЕЖНЫХ ДОХОДОВ НАСЕЛЕНИЯ (% К ДЕНЕЖНЫМ ДОХОДАМ)
ИСТОЧНИК: РОССТАТ.

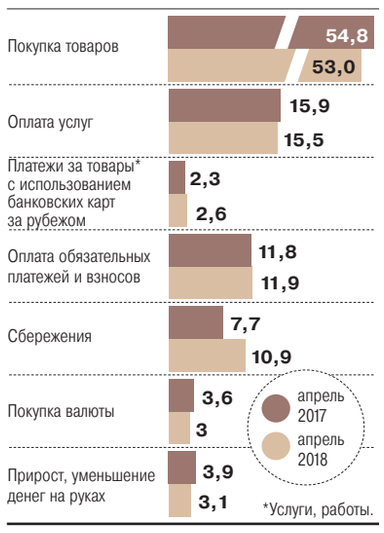

Такой подскок расходов на сбережения совершенно нехарактерен для апреля. Более того, в этом году в апреле он был максимальным, не считая всплеска трат на сбережения в феврале, когда значительно повышались зарплаты в социальной и бюджетной сферах. При этом если вклады в банках с учетом валютной переоценки, по данным ЦБ, выросли за апрель на 1,1%, то рублевые вклады — на 2,2%, домохозяйства уменьшали валютные и увеличивали рублевые вклады. Девальвация не заставила их покупать валюту — на ее покупку в апреле было потрачено лишь 3% доходов. На этом фоне заметно вырос объем наличных рублей на руках, объем новых ипотечных и автокредитов также демонстрировал бурный рост. По данным Объединенного кредитного бюро, в годовом выражении число новых автокредитов в апреле выросло на 46%, объемы — на 49%, ипотечных — на 35% и 46% соответственно (покупка жилья увеличивает сбережения в методике Росстата). Эту тенденцию подтверждают и данные майского исследования инфляционных настроений и потребительских ожиданий ЦБ: доля граждан, которые считали, что девальвация рубля в ближайшее время продолжится, подскочила до 37% — максимума с января 2016 года; в мае же, впервые с ноября 2017 года, выросла доля сделавших крупные расходы. Таким образом, апрельская девальвация дала домохозяйствам стимул к совершению отложенных крупных покупок. Вероятно, в мае данные Росстата зафиксируют сокращение разрыва в динамике доходов и потребления.

Алексей Шаповалов

Коммерсантъ ежедневная газета 16+ | **ОГОНЁК** еженедельный журнал | **Коммерсантъ Weekend** еженедельный журнал | **Коммерсантъ Автопилот** ежемесячный журнал

О случаях отказов в приеме подписки, отсутствии в продаже изданий ИД «Коммерсантъ», нарушениях сроков доставки, а также о других недостатках в нашей работе сообщайте по бесплатному телефону **(800) 200 2556**

Учредитель, редакция и издатель АО «Коммерсантъ». Адрес: Рублевское шоссе, 28, Москва, 121609. Зарегистрировано в Роскомнадзоре ПИ № ФС 77-64424 31 декабря 2015 года. Телефоны для справок: (495) 797 6970, (495) 926 3301. E-mail: kommersant@kommersant.ru. Цена свободная.
© АО «Коммерсантъ». Представителем авторов публикаций в газете «Коммерсантъ» является издатель. Перепечатка только с согласия авторов (издателя).
Время подписания в печать: по графику — 23-00, фактическое — 23-00. Газета отпечатана в ЗАО «Прайм Принт Москва». Адрес: Лихачевский пр-д, д. 5В, г. Долгопрудный, Московская обл., 141700. Заказ №1529 | **WEB-СЕРВЕР WWW. KOMMERSANT. RU.** Подписка на электронные версии и размещение рекламы на сайтах. Тел.: (495) 797 6996, (495) 926 5262. | **ПРОДАЖИ ПО ПОДПИСКЕ И В РОЗНИЦУ:** АО «Коммерсантъ-Пресс». Отдел розничного распространения: тел. (495) 925 1050, e-mail rozn@kommersant.ru. Отдел подписки: тел. 8 (800) 200 2556 (звонок по РФ бесплатный), e-mail podpiska@kommersant.ru. Подписные индексы 50060, П1125 | **ДИРЕКЦИЯ ПО РЕГИОНАЛЬНЫМ ПРОЕКТАМ:** тел. (495) 925 10 50 д. 2185.

ГЕНЕРАЛЬНЫЙ ДИРЕКТОР АО «КОММЕРСАНТЪ» — Владимир Желонкин | **РЕДКОЛЛЕГИЯ** Сергей Яковлев — шеф-редактор АО «Коммерсантъ», главный редактор газеты «Коммерсантъ», Азер Мурсалиев — главный редактор еженедельника «Коммерсантъ ВЛАСТЬ», Екатерина Любавина — руководитель службы спецпроектов, Елена Нусинова — главный редактор журнала «Коммерсантъ WEEKEND», Сергей Агафонов — главный редактор журнала «Огонек», Кирилл Урбан — заместитель шеф-редактора АО «Коммерсантъ», директор по информационно-цифровым платформам АО «Коммерсантъ», Дмитрий Бутрин, Александр Стукалин, Глеб Черкасов, Рената Ямбаева — заместители шеф-редактора АО «Коммерсантъ», Евгений Козичев — руководитель информационного центра, Анатолий Гусев — арт-директор, Павел Кассин — директор фотослужбы, Татьяна Крючкова — ответственный секретарь | **СПЕЦИАЛЬНЫЕ КОРРЕСПОНДЕНТЫ АО «КОММЕРСАНТЪ»** Дмитрий Азаров, Ольга Алленова, Сергей Дюпин, Андрей Колесников, Анна Пушкарская, Григорий Ревзин, Иван Сафронов, Денис Скоробогатько, Владимир Соловьев, Алексей Тарханов | **ГРУППА ВЫПУСКАЮЩИХ РЕДАКТОРОВ** Алексей Киселев, Иван Кузнецов, Вячеслав Попов, Михаил Пророков; Ольга Боровягина (санкт-петербургский выпуск) | **ЗАВЕДУЮЩИЕ ОТДЕЛАМИ** Халиль Аминов (потребительский рынок), Алла Барахова (политика), Павел Белавин (медиа и телекоммуникации), Максим Варывдин (преступность), Леонид Ганкин (внешняя политика), Ксения Дементьева (финансы), Грант Косян (спорт), Олег Сапожков (экономическая политика), Владимир Степанов (бизнес), Иван Сухов (общество), Сергей Ходнев (культура)
РУКОВОДИТЕЛИ ГРУПП Иван Богачев (спецопросы «Прямая речь»), Евгений Жирнов (историко-архивная), Николай Зубов (иностранная информация), Дмитрий Ладыгин (финансовый анализ), Иван Макаров (оперативная информация), Татьяна Трофимова (региональная корсеть), Петр Холобаев (нормативно-словарная)
СЛУЖБА КОНТРОЛЬНЫХ РЕДАКТОРОВ — Алексей Кондратьев | **КОРРЕКТОРЫ** — Елена Вилкова | **ВЫПУСК** — Анна Афанасьева | **СЛУЖБА АРТ-ДИРЕКТОРА** Анатолий Гусев — автор макета, Сергей Цомык — главный художник газеты «Коммерсантъ», Галина Дицман — художник газеты «Коммерсантъ», Виктор Ильин — начальник отдела верстки
ФОТОСЛУЖБА Павел Кассин — директор | **ЗАМЕСТИТЕЛЬ ГЕНЕРАЛЬНОГО ДИРЕКТОРА ПО СТРАТЕГИИ** Виктор Лошак | **ДИРЕКТОР РЕКЛАМНОЙ СЛУЖБЫ** Надежда Ермоленко, тел. (495) 797 6996, (495) 926 5262 | **РУКОВОДИТЕЛЬ ОТДЕЛА ПО МАРКЕТИНГУ И PR** Екатерина Богомолова, тел. (495) 797 6996 д.2648 | **ДИРЕКЦИЯ ПО РАЗВИТИЮ** Владимир Лавицкий — директор, тел. (495) 926 3301 д.2594 | **ПОДПИСКА НА ИНОСТРАННЫЕ ГАЗЕТЫ И ЖУРНАЛЫ**, использованные в номере, осуществлена в Press Point International. Тел.: (495) 154 8357, 154 41970
ПАО «Аэрофлот» — официальный авиапоставщик ИД «Коммерсантъ» |

ЗАКАЗЫ НА РАЗМЕЩЕНИЕ РЕКЛАМЫ в газете «Коммерсантъ» принимаются рекламной службой АО «Коммерсантъ» тел. (495) 797 6996, (495) 926 5262, e-mail: sign@kommersant.ru. Заказы на размещение рекламы в региональных выпусках принимаются по телефону: (495) 925 1050 д.2185, а также:
Воронеж ООО «Коммерсант – Черноземье» (473) 239 09 76, 239 09 69; **Екатеринбург** ЗАО «„Коммерсантъ“ в Екатеринбурге» (343) 287 37 05; **Иркутск** ООО «Издательский Дом „Восточная Сибирь“» (3952) 487 025, 487 120, 487 125; **Казань** ООО «Профи-ньюс» (843) 253 20 41; **Краснодар** ООО «Югмедиасервис» (861) 201 94 26; **Красноярск** ООО «Коммерсантъ Красноярск» (391) 274 54 43; **Нижний Новгород** ООО «Коммерсантъ Приволжье» (831) 430 13 92; **Новосибирск** АО «Коммерсантъ-Сибирь» (383) 209 34 42, 223 03 93, 212 02 42; **Пермь** ООО «Деловая журналистика» (342) 246 22 56; **Ростов-на-Дону** ЗАО «„Коммерсантъ“ в Ростове-на-Дону» (863) 308 15 05, 308 15 01; **Самара** АО «Коммерсантъ-Волга» (846) 203 00 88; **Санкт-Петербург** ЗАО «„Коммерсантъ“ в Санкт-Петербурге» (812) 325 85 96; **Саратов** ООО «Медиа-группа „ОМ“» (8452) 23 79 65, 23 79 67; **Уфа** ООО «Знак» (347) 292 79 66; **Челябинск** ООО «Знак 74» (351) 247 90 54, 700 01 88.

Тираж газеты «Коммерсантъ» **90 082**
Тираж сертифицирован Бюро тиражного аудита – ABC

Газета печатается во Владивостоке, Воронеже, Екатеринбурге, Иркутске, Казани, Краснодаре, Красноярске, Лондоне, Москве, Нижнем Новгороде, Новосибирске, Перми, Ростове-на-Дону, Самаре, Санкт-Петербурге, Саратове, Тюмени, Уфе, Челябинске.
В региональные выпуски газеты редакцией могут быть внесены изменения.

Рекламируемые товары и услуги подлежат обязательной сертификации

Материалы на таком фоне публикуются на коммерческих условиях

НОВОСТИ

Юнус-Беку Евкурову указали на Конституцию

Ингушская оппозиция требует возвращения прямых выборов

В минувшую субботу в ингушской столице Магас прошла массовая акция протеста оппозиционных партий и движений, требовавших вернуть прямые выборы главы республики. Спикер парламента Зелимхан Евлоев заявил митингующим, что депутаты выступают за сохранение нынешней системы избрания главы республики через голосование в парламенте и поддерживают действующего главу Ингушетии Юнус-Бека Евкурова. Сам господин Евкуров, у которого в сентябре этого года заканчивается второй срок правления, уже заявил о желании и дальше руководить республикой.

2 июня представители оппозиционных партий и движений Ингушетии потребовали возвращения прямых выборов главы республики. По подсчетам организаторов акции, возле дороги к правительственному комплексу в Магасе собрались до трех тысяч человек, в ингушской администрации заявляют, что митингующих было в несколько раз меньше. Часть митингующих позже отправилась к расположенному в нескольких километрах зданию республиканского парламента. Один из организаторов акции, член Совета тейпов ингушского народа Батыр Богатырев рассказал „Ъ“, что к митингующим вышел председатель парламента Ингушетии Зелимхан Евлоев. «Нам было сказано, что якобы все депутаты за сохранение существующей процедуры избрания главы республики — голосованием в парламенте»,— уточнил господин Богатырев. По его словам, спикер также отметил, что «все депутаты, как один, хотят, чтобы на посту главы остался Евкуров».

Глава Ингушетии, у которого в сентябре этого года заканчивается второй срок правления, уже заявил о желании и дальше руководить республикой. «Да, если будет предложено руководством страны, то я готов. Я готов на любом направлении работать, и на этом в том числе»,— сказал господин Евкуров в кулуарах Санкт–Петербургского международного экономического форума. «Мы не выступали за отставку господина Евкурова, мы требуем возвращения нашего конституционного права — избирать и быть избранным, а если нынешний глава в результате прямого голосования займет главный пост, то мы противиться этому не станем»,— отметил господин Богатырев.

Юнус-Бек Евкуров руководит республикой с осени 2008 года, на этом посту он сменил ушедшего досрочно в отставку на фоне массовых выступлений оппозиции Мурата Зязикова. Тогда в администрации полковника Евкурова, отмеченного звездой Героя, согласились работать бывшие оппозиционеры, а сам новый глава после официальной процедуры вступления в должность отправился в мечеть и перед мусульманской общиной поклялся, что будет «служить только интересам народа и бороться с коррупцией». Однако довольно скоро добивавшиеся отставки Мурата Зязикова оппозиционеры принялись в резкой форме критиковать господина Евкурова, заявляя, что он «сдал» Северной Осетии Пригородный район. Главным поводом для недовольства оппозиции стало то, что в самом начале своего правления господин Евкуров провел съезд ингушского народа и добился одобрения им принятия парламентом закона о местном самоуправлении, в котором была зафиксирована административная граница между Ингушетией и Северной Осетией. Критиковали господина Евкурова также за отсутствие успехов в социально-экономической сфере и борьбе с коррупцией, а также провал инициированной им акции по переселению части безработных в другие российские регионы. Все это, отмечали эксперты, и стало главной причиной отмены прямых выборов главы республики — шансов выиграть их у господина Евкурова было мало. В мае 2013 года, за несколько месяцев до истечения срока его полномочий, местный парламент отменил прямые выборы, и господин Евкуров был переизбран голосованием депутатов.

Митинговавшим за возвращение прямых выборов главы Ингушетии оппозиционерам в парламенте заявили, что поддерживают Юнус-Бека Евкурова и выступают за сохранение нынешней системы избрания главы республики
ФОТО ЕЛЕНЫ АФОНИНОЙ/ТАСС

Ингушетия тогда стала вторым после Дагестана субъектом в РФ, который отказался от прямых выборов главы региона. Хотя в Ингушетии, в отличие от Дагестана, глава республики избирался всенародным голосованием с 1993 года вплоть до отмены губернаторских выборов в конце 2004 года (выборы главы республики были возвращены в июне 2012 года). Сейчас в Северо-Кавказском регионе только в Чечне сохранены прямые выборы главы. В сентябре 2016 года через прямое голосование на третий срок был переизбран глава Чечни Рамзан Кадыров.

«Кремль, на мой взгляд, пока еще не определился с вопросом, оставлять на посту руководителя Ингушетии Евкурова или нет, именно поэтому и активизировалась оппозиция, желая подтолкнуть Москву к увольнению нынешнего главы»,— сказал „Ъ“ политолог Алексей Малашенко. По его мнению, позиции господина Евкурова перед Кремлем могли пошатнуться из-за конфликта главы республики с местным духовенством: по решению муфтията чиновник был отрешен от мусульманской общины (см. „Ъ“ от 28 мая). «В Кремле не любят заниматься местными разборками»,— отметил эксперт.

Муса Мурадов

Центризбирком закрыл президентскую кампанию

На выборы президента потрачено 14 млрд

Президентские выборы обошлись федеральному бюджету более чем в 14 млрд руб., из которых Центризбирком (ЦИК) сэкономил 325 млн руб. Это отражено в отчете о расходах на президентскую кампанию, который утвердил ЦИК. На сэкономленные средства ЦИК рассчитывает приобрести автоматизированные комплексы обработки избирательных бюллетеней (КОИБ). ЦИК утвердил также финансовые отчеты кандидатов в президенты, после чего президентская кампания 2018 года считается официально завершившейся.

ЦИК утвердил вчера отчет о своих расходах на проведение президентских выборов 18 марта. В общей сложности на кампанию в бюджет закладывалось почти 17,7 млрд руб. Из них 3,113 млрд руб. находилось в резерве — они могли понадобиться на случай проведения второго тура голосования. Из тех денег, которые ЦИК распределил между организаторами выборов, львиная доля — более 14 млрд руб. — досталась избирательным комиссиям всех уровней. Федеральным органам исполнительной власти (Минсвязи, МВД и др.) ЦИК перечислил более 122 млн руб. На выполнение собственной работы ЦИК оставил почти 85 млн руб.

Президентская кампания, прошедшая в один тур, обошлась федеральной казне на 325 млн руб. дешевле, чем планировалось. «Это очень приличные деньги, которые возвращаются в федеральный бюджет»,— сообщил зампред ЦИКа Николай Булаев. По его словам, ЦИК хотел бы «какую-то часть этих денег рассмотреть для развития материально-технической базы избиркомов», в частности на приобретение КОИБов. «Думаем над тем, каким образом это можно было бы обсудить с Министерством финансов»,— отметил господин Булаев.

Помимо бюджетных затрат ЦИК зафиксировал и расходы кандидатов в президенты, утвердив их итоговые финансовые отчеты. В целом все кандидаты (включая тех, кто не дошел до финиша президентской гонки) потратили более 1,6 млрд руб. Единственный кандидат, который использовал по максимуму все возможности, представляемые законом,— Владимир Путин, победа которому (76,69%) обошлась в 399 млн руб. Предельная сумма, которую закон «О выборах президента РФ» позволяет потратить кандидату,— 400 млн руб. Почти не уступил победителю по деньгам лидер ЛДПР Владимир Жириновский, который потратил на выборы 398 млн руб., но стал лишь третьим (5,65%). Занявшему второе место кандидату от КПРФ Павлу Грудинину (11,77%) выборы обошлись в сумму около 227 млн руб.

Ксения Собчак от партии «Гражданская инициатива» уложилась в 157,5 млн руб., став четвертой (1,68%). Сооснователь «Яблока» Григорий Явлинский стал пятым (1,05%), хотя потратил на выборы более 234 млн руб. Выдвинутый Партией роста бизнес-омбудсмен Борис Титов, потратив 198 млн руб., получил 0,76%. Еще скромнее результат у лидера партии «Коммунисты России» Максима Сурайкина (0,68%), у которого и затраты были самые скромные — чуть более 1,7 млн руб. Самый скромный результат у лидера партии «Российский общенародный союз» Сергея Бабурина (0,65%), потратившего на выборы около 12 млн руб.

Двое из 27 кандидатов, которые сошли с дистанции, не сумев зарегистрироваться, не представили требуемые законом итоговые финансовые отчеты. Это Эльвира Агурбаш, которую выдвигал «Альянс зеленых», и Михаил Козлов от Партии социальной защиты. По ним ЦИК «имеет право составить соответствующие протоколы и предъявить к ним штрафные санкции», сообщил Николай Булаев. Закон предусматривает штраф от 20 тыс. до 25 тыс. руб.».

Утверждение Центризбиркомом финансовых отчетов кандидатов, а также отчета о собственных расходах — последняя процедура, после которой кампания по выборам президента страны считается завершившейся.

Виктор Хамраев

Для губернаторских выборов подбирают компанию

Партии ищут конкурентов врио, назначенным президентом

До конца июня партии проведут региональные конференции, на которых утвердят кандидатов в губернаторы, выборы которых пройдут в сентябре. «Единая Россия» провела внутрипартийные праймериз, однако в отделениях не скрывали, что они носили формальный характер и будут выдвинуты назначенные президентом врио глав. В двух регионах партия власти поддержит справоросса и коммуниста.

Практически во всех регионах, где пройдут губернаторские выборы, праймериз «Единой России» свелись к формальной конкуренции. В противовес назначенным врио глав были выдвинуты не обладающие известностью и политическим весом соперники. В Омской и Орловской областях единороссы праймериз не проводили: там в выборах участвуют врио глав справоросс Александр Бурков и коммунист Андрей Клычков. Омские единороссы гарантируют поддержку господину Буркову, если он пойдет на выборы самовыдвиженцем. Справороссы против этого не возражают. Конкурировать с господином Клычковым будет известный в регионе депутат облсовета, один из богатейших людей области бизнесмен Виталий Рыбаков. Он утверждает, что заручился «железобетонной поддержкой» одной из партий, но не уточнил какой.

Собеседник „Ъ“ в тюменском отделении «Единой России» сказал, что в партии активно не обсуждают выдвижение кандидатов в губернаторы, потому что «всем понятно, кого выбрал президент». На прошлой неделе также был назначен врио главы области сити-менеджера Тюмени Александра Моора. В областном отделении «Справедливой России» сказали, что о желании участвовать в выборах от партии никто не сообщил. Депутат Госдумы Владимир Сысоев сказал, что пока он является единственным членом ЛДПР, который заявил о желании стать кандидатом в тюменские губернаторы. В Ямало-Ненецком автономном округе, врио главы которого президент 29 мая назначил Дмитрия Артюхова, ни в одной из партий с выдвижением конкурентов не определились.

В Воронежской области КПРФ — традиционно вторая по электоральной поддержке сила — не стала выдвигать сильного конкурента врио главы Александру Гусеву. С ним будет конкурировать директор агрофирмы Александр Царенко, которого коммунисты позиционируют как «воронежского Павла Грудинина». От «Справедливой России» «для повышения узнаваемости себя и партии» может пойти глава регионального отделения партии, депутат гордумы Воронежа Артем Рымарь.

Конкурировать с назначенным вместо ушедшего в досрочную отставку Амана Тулеева врио главы Кузбасса Сергеем Цивилевым будет первый секретарь беловского горкома КПРФ Владимир Карпов. «В свое время он был членом ЦК КПРФ, один из немногих, кто выступал за отставку президента СССР Михаила Горбачева. В 2008 году возглавил беловский совет депутатов»,— рассказал зампред ЦК КПРФ Юрий Афонин. Господин Цивилев уже объявил, что его штаб общественной поддержки возглавит актер Владимир Машков.

Кандидатом от КПРФ в Приморье, как сообщил источник „Ъ“ в региональном отделении, станет один из двух членов фракции партии в заксобрании Приморья — Артем Самсонов или Андрей Ищенко (всего во фракции 8 депутатов). По словам главы отделения «Справедливой России» Алексея Козицкого, среди основных претендентов на выдвижение в губернаторы член Совета федерации Светлана Горячева. В ЛДПР в качестве возможных конкурентов врио главы Андрею Тарасенко рассматривают депутата Госдумы Андрея Андрейченко, координатора регионального отделения Василия Васильева.

На выборы нижегородского губернатора ЛПДР планирует выдвинуть депутата Госдумы Александра Курдюмова. У «Справедливой России» четыре потенциальных претендента: заместитель председателя отделения партии Евгений Сабашников, директор школы Игорь Богданов, главврач больницы Александр Разумовский, депутат заксобрания Галина Клочкова. В КПРФ с конкурентом врио главы Глеба Никитина пока не определились, но не исключают выдвижения главы обкома Владислава Егорова.

Кандидатом в губернаторы Ивановской области от «Справедливой России» станет член центрального совета партии, глава регионального отделения Павел Попов, сообщили „Ъ“ в пресс-службе отделения. Ивановские коммунисты выбирают кандидата в губернаторы из двух депутатов облдумы — Сергея Нациевского и Дмитрия Соломатина, рассказал „Ъ“ секретарь обкома Александр Бойков. Врио главы области был назначен замминистра экономики РФ Станислав Воскресенский. Владимирские отделения ЛДПР и «Справедливой России» с кандидатурами не определились. Коммунисты, вероятно, выдвинут депутата заксобрания Ларису Емельянову, рассказал „Ъ“ первый секретарь областного комитета Антон Сидорко.

В Самарской области конкурента Дмитрию Азарову ищет «Левый фронт» — предварительное голосование за единого кандидата от левых и национально-патриотических сил идет на сайте организации. Сейчас в списке семь человек, в том числе секретарь по идеологической работе самарского горкома КПРФ Владимир Брязу, глава профсоюза АвтоВАЗа «Единство» Петр Золотарев, первый секретарь самарского обкома КПРФ Алексей Лескин, депутат областного парламента Михаил Матвеев, участвовавший в прошлых выборах главы региона. Также в список левых сил внесен председатель регионального отделения «Справедливой России» Михаил Маряхин, который также участвовал в выборах губернатора в 2014 году. Итоги голосования подведут 11 июня. Официальное выдвижение кандидата состоится на конференции самарского отделения КПРФ.

Псковские отделения КПРФ и «Справедливой России» в апреле не исключали, что выдвинут единого конкурента врио главы Михаилу Ведерникову, но от этой идеи отказались. От «Справедливой России», скорее всего, на выборы пойдет глава отделения Олег Брячак — он же соперничал с экс-губернатором Андреем Турчаком. КПРФ выдвинет нового кандидата: регионального уполномоченного по правам предпринимателей Аркадия Мурылева. О намерении участвовать в кампании заявил координатор отделения ЛДПР, депутат заксобрания Антон Минаков. Лидер отделения «Яблока» Лев Шлосберг о желании баллотироваться заявил еще в прошлом году, впрочем, позже он не исключал, что от «Яблока» будет участвовать другой кандидат. Господин Шлосберг сказал „Ъ“, что окончательное решение будет принято на партийной конференции 5 июня.

Отдел политики

ОНФ ищет дополнительные задачи

Движение обсудит с экспертами новые направления работы

По сведениям „Ъ“, 13 июня «Общероссийский народный фронт» (ОНФ) собирается обсудить с политологами, решение каких задач может взять на себя движение помимо контроля исполнения нового майского указа президента. У экспертов, в частности, спросят о способах привлечения новых сторонников. Опрошенные „Ъ“ политологи полагают, что от способности ОНФ адаптироваться к новой повестке зависит «будущее организации и ее роль в политике».

На встречу с ОНФ приглашены 16 политологов. Среди них Олег Матвейчев, Дмитрий Гусев, Михаил Виноградов, Евгений Минченко, Константин Костин, Глеб Кузнецов. Также приглашение получат гендиректор ВЦИОМа Валерий Федоров и президент фонда «Общественное мнение» Александр Ослон. Глава исполкома ОНФ Алексей Анисимов напомнил „Ъ“, что «в этом году ОНФ отмечает пятилетие со дня учредительного съезда, а на центральном штабе 31 мая движение определило свою приоритетную задачу — контроль за майским указом президента». На заседании решили обновить формат работы: теперь ОНФ будет не только оценивать итоговые доклады правительства об исполнении поручений президента, но и заранее направлять предложения в Белый дом (см. „Ъ“ от 1 июня). На встрече с политологами обсудят, решение каких еще задач могло бы взять на себя движение, говорит господин Анисимов. Он напомнил, что на заседании центрального штаба первый замглавы администрации президента Сергей Кириенко изложил социологию по ОНФ: 53% опрошенных доверяют движению, всего 2,5% — нет, почти 45% пока не определились со своим отношением к движению. С экспертами обсудят, как движению привлечь эти 45% неопределившихся, говорит глава исполкома.

«ОНФ правильно делает, что обращается к экспертам. Проект прошел серьезную эволюцию, но в данный момент находится на перепутье. Раньше ОНФ был инструментом давления на региональные элиты со стороны федералов — теперь актуальность такой задачи неочевидна»,— заявил „Ъ“ политолог Евгений Минченко. По его мнению, сейчас «формируется политическая повестка на ближайшие шесть лет, и все игроки пытаются найти в ней свое место».

Глава Фонда развития гражданского общества Константин Костин и вовсе отмечает, что «от способности адаптироваться к новой повестке будет зависеть будущее организации и ее роль в политике». «Задача-минимум для ОНФ — это присутствие в повестке»,— считает президент фонда «Петербургская политика» Михаил Виноградов. По его мнению, движению «нужно исходить не из тотального интереса общества к майскому указу, а отталкиваться от указа как от повода для присоединения к наиболее чувствительным темам». Задача-максимум, по мнению господина Виноградова, создать ожидания, что для коммуникации с властью обращение в ОНФ более результативно, чем привычные форматы писем в различные госучреждения: «Для примера можно взять Facebook-аккаунты крупных компаний и банков — в то время как горячие линии и другие службы работают все более формально и явно дистанцированы и от звонящих, и от своих менеджеров, аккаунты в соцсетях все больше ориентированы на запросы обращающихся и результативную коммуникацию».

Софья Самохина

Сегодня отмечает свой день рождения
председатель совета директоров Балтийской Строительной Компании
ИГОРЬ АЛЕКСАНДРОВИЧ НАЙВАЛЬТ

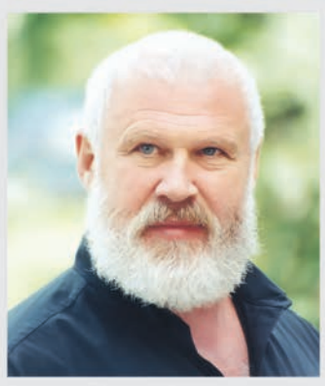

Уважаемый Игорь Александрович!
Поздравляем Вас с днём рождения!
Вы талантливый руководитель и строитель, олицетворяющий русские православные ценности, радеющий за свою страну и людей, живущих в ней. Благодаря Вашей созидательной энергии, в которую вложен огромный опыт транспортного строителя, на карте новой России появилось множество промышленных, транспортных, гражданских объектов и православных храмов.
На таких людях, как Вы, держится Россия. Желаем Вам здоровья, оптимизма, радости общения с близкими, друзьями и соратниками!
Храни Вас Бог! Многие лета!
От коллективов БСК и «Волгатрансстроя» Вячеслав СОНИН

НОВОСТИ

Украинского журналиста приговорили к обмену

За попытку узнать о наступлении со стороны ДНР Романа Сущенко отправили на строгий режим

К 12 годам заключения в колонии строгого режима приговорил вчера Мосгорсуд парижского корреспондента агентства «Укринформ» Романа Сущенко. В 2016 году он был задержан сотрудниками ФСБ за шпионаж. По данным „Ъ“, соответствующее обвинение журналисту предъявили в том числе за попытку выяснить возможность нового наступления на Мариуполь со стороны ДНР. Роман Сущенко утверждал, что к шпионажу не причастен, а занимался только журналистикой. Защита осужденного рассчитывает, что его обменяют на арестованного главного редактора «РИА Новости Украина» Кирилла Вышинского.

Поскольку дело Романа Сущенко изначально было засекречено, в суде были оглашены лишь вводная и резолютивная части приговора. Из них следовало, что журналист был признан виновным в совершении преступления, предусмотренного ст. 276 УК РФ (шпионаж), и приговорен к 12 годам заключения в колонии строгого режима. Отметим, что в прениях сторон гособвинение запрашивало на два года больше, а защита требовала оправдать подсудимого.

Роман Сущенко встретил решение суда спокойно, не проронив ни слова. Лишь когда председательствующий Олег Музыченко поинтересовался у осужденного, понятен ли ему приговор, коротко ответил: «Да».

Кстати, год назад в письме заместителю министра по вопросам оккупированных территорий Украины Юсуфу Куркчи журналист сообщил, что надеется на позитивное решение суда. «Мои ожидания не напрасны. Процедурный ход моего дела определен нормативно, но вместе с тем его политическая составляющая безусловно является доминирующей, не имеет конкретных временных рамок»,— отметил господин Сущенко.

Интересы господина Сущенко в суде представлял общественный защитник Марк Фейгин, недавно лишенный своего статуса за высказывания в адрес коллеги в соцсетях. Подробности дела он разглашать отказался, сославшись на его секретность. По данным „Ъ“, следствие ФСБ считает, что свой отпуск господин Сущенко, прилетевший в сентябре 2016 года из Парижа в Москву к двоюродному брату, использовал не только для встреч с родственником, но и сбора информации. Якобы выпускник военного училища Сущенко, имевший звание полковника, работал на украинскую разведку под прикрытием журналиста. Его, по версии следствия, интересовали структурные подробности незадолго до этого созданной Росгвардии. Кроме того, господин Сущенко, как полагают в ФСБ, пытался выяснить у бывших российских военных, возможно или нет новое наступление из ДНР на Мариуполь. Первое — в августе 2014 года — привело к фактическому разгрому украинских войск, в результате которого ополченцы едва не получили выход к морю.

Роман Сущенко не смог убедить суд, что занимался журналистикой, и получил срок за шпионаж
ФОТО ГЕННАДИЯ ГУЛЯЕВА

Как полагают знакомые журналиста, ФСБ было заранее известно о его военном прошлом, что и послужило поводом для установления за господином Сущенко наблюдения.

Комментируя результаты процесса, Марк Фейгин заявил, что обжалует приговор, но особых надежд на его пересмотр не испытывает. «Я считаю, что это дело политическое и поэтому судебной перспективы для защиты не имеет,— заявил господин Фейгин.— Но сейчас, после прозвучавшего приговора, открылись возможности для обмена Романа Сущенко на журналиста Вышинского, который привлечен к уголовной ответственности на Украине. Я считаю, что это нужно сделать немедленно, чтобы решить проблему компромиссом».

Напомним, главред «РИА Новости Украина» Кирилл Вышинский был задержан в Киеве 15 мая и обвинен в «государственной измене» (ч. 1 ст. 111 Уголовного кодекса Украины). В минувшую пятницу господин Вышинский, у которого было двойное российско-украинское гражданство, решил отказаться от последнего, подав соответствующее заявление на имя президента Украины Порошенко. Адвокат господина Вышинского Андрей Доманский также сообщил „Ъ“, что не исключает обмена своего подзащитного на Романа Сущенко.

Алексей Соковнин, Янина Соколовская, Киев

Выставка икон завершилась заочным арестом

Известному американскому коллекционеру в Москве избрали меру пресечения

В Москве вчера был заочно арестован известный американский бизнесмен и коллекционер 87-летний Гордон Ланктон. Сотрудники главного следственного управления ГУ МВД по Москве обвиняют его в невозврате более полутора десятков ценных старинных икон. Раритеты американец получил на пять лет для экспозиции своего частного музея в Массачусетсе и должен был вернуть владельцу — столичному Музею русских икон — в 2015 году, однако не сделал этого. Дело в отношении предполагаемой сообщницы господина Ланктона, бывшего директора столичного музея Елены Князевой, уже дошло до суда, который вернул его в прокуратуру для устранения недостатков. Иконы же в конце концов вернулись в Россию.

Рассмотрение ходатайства главного следственного управления (ГСУ) ГУ МВД по Москве началось с неожиданной задержки: как выяснилось, у отсутствовавшего обвиняемого Гордона Ланктона нет адвоката по соглашению. Однако проблема была оперативно решена: суд назначил защитника из числа адвокатов, ожидавших других процессов в коридоре возле кабинета судьи Марины Сизинцевой, которая рассматривала арестное ходатайство.

Представители следствия и прокуратуры настаивали на заочном аресте Гордона Ланктона. Мотивируя свое требование, следователь отметил, что в мае 2014 года господин Ланктон через аэропорт Домодедово покинул территорию России и теперь его местонахождение неизвестно. Также следствие обратило внимание на тяжесть преступления, наказание за которое предусматривает до восьми лет колонии.

Адвокат коллекционера, которой суд предоставил несколько минут для ознакомления с материалами дела, выступила категорически против предложенной меры пресечения, отметив, в частности, что, судя по изученным ею документам, следствие не уведомляло господина Ланктона должным образом о проводимых в отношении него следственных действиях, включая планируемый арест, а также не пыталось установить его место жительства. Наконец, адвокат заявила, что не усматривает в материалах дела состава преступления, приписываемого следствием американскому коллекционеру.

На оценку доводов сторон суду потребовалось около получаса, после чего председательствующая постановила: ходатайство следствия удовлетворить и заочно арестовать Гордона Ланктона на два месяца. Отправить американца в московский СИЗО можно будет лишь в случае его экстрадиции из третьей страны (США своих граждан не выдают) или при задержании в самой России. «Вдруг решит вернуться в Россию — совесть замучает» — так после заседания обрисовал кому-то по телефону перспективы исполнения судебного решения представитель ГСУ. Комментировать ход расследования он отказался.

По данным „Ъ“, уголовное дело по ч. 3 ст. 35 и ст. 190 УК РФ (невозвращение на территорию Российской Федерации культурных ценностей, совершенное организованной группой) было возбуждено сотрудниками Московской таможни в феврале 2015 года, после чего расследованием последовательно занимались УВД по ЦАО столицы и ГСУ ГУ МВД по Москве. Как говорится в материалах расследования, 30 сентября 2010 года тогдашний директор частного московского Музея русских икон Елена Князева подала декларацию на товар для временного вывоза 16 православных икон XVI–XVIII веков для проведения выставки «Из России с любовью» в частном одноименном музее в городе Клинтоне (США), владельцем которого является господин Ланктон. Однако в ноябре 2015 года срок временного вывоза истек, а иконы так и не были предоставлены Выставочному таможенному посту Московской таможни.

Уголовное дело сначала расследовалось в отношении неустановленных лиц, затем в нем появились фигуранты — Елена Князева и Гордон Ланктон. Позже в отношении экс-директора московского музея дело выделили в отдельное производство и довели его до суда. Впрочем, год назад Пресненский суд Москвы вернул его в прокуратуру для устранения недостатков. Вины подсудимая не признавала, сейчас она находится под подпиской о невыезде. Тем временем американцу в марте прошлого года заочно предъявили обвинение и объявили его в международный розыск. После начала уголовного преследования фигурантов иконы были возвращены в Россию.

Отметим, что Гордон Ланктон уже однажды фигурировал в скандальной истории с русскими иконами. 23 октября 2010 года в его музее открылась выставка, 37 древнерусских икон для которой предоставил Музей Рублева. Она должна была идти до июля 2011 года. Однако в марте 2011 года российское Министерство культуры (возглавляемое тогда Александром Авдеевым) потребовало досрочно вернуть иконы в Москву, поскольку решение Федерального окружного суда Вашингтона по делу «библиотеки Шнеерсона» создало угрозу их конфискации. Как напомнил „Ъ“ теперешний директор Музея Рублева Михаил Миндлин, в ходе переговоров с Александром Авдеевым и тогдашним директором Музея Рублева Геннадием Поповым Гордон Ланктон сначала отказался досрочно закрыть выставку, ссылаясь на колоссальные убытки. Однако 23 марта он все-таки направил в Минкульт РФ письменное согласие на демонтаж выставки и возвращение экспонатов в Россию.

Главный хранитель музея Оксана Смирнова, сопровождавшая в марте 2011 года иконы на обратном пути в Москву, подтвердила „Ъ“, что в музей вернулись все 37 экспонатов, отправленных на выставку. Никакого сотрудничества между музеем Гордона Ланктона и Музеем Рублева, по словам Михаила Миндлина, с тех пор не было.

Владислав Трифонов, Наталья Носова

ЛИЧНОЕ ДЕЛО | ЧЕМ ИЗВЕСТЕН ГОРДОН ЛАНКТОН

Гордон Ланктон родился в 1932 году в городе Пеория, штат Иллинойс (США). Окончил Корнелльский университет в штате Нью-Йорк.

Работал в компаниях DuPont и Stanley Works. С 1960-х годов занимал руководящие посты в корпорации Nypro Inc., которая занимается изготовлением изделий из пластмасс.

В 1989 году приехал в Россию, где вскоре открыл фабрику по производству пластмасс. В это же время начал коллекционировать иконы. Первый образ приобрел на Измайловском рынке в Москве за $20. За несколько лет бизнесмену удалось собрать 350 икон. Они легли в основу коллекции Музея русских икон, который Ланктон открыл в 2006 году в городе Клинтон (США, штат Массачусетс). Также бизнесмен приобрел несколько икон на крупных международных аукционах.

Как сообщается на сайте учреждения, это единственный в Америке музей, посвященный иконописи, его коллекция считается одной из крупнейших за пределами России. В музее также представлены предметы современного русского искусства и иконы других православных церквей. В 2011 году музей фигурировал в СМИ в рамках спора между США и Россией по поводу библиотеки Шнеерсона, национализированной большевиками. Американский суд потребовал вернуть книги прежним владельцам, однако МИД России не согласился с таким решением. В это время в музее Ланктона экспонировались иконы из музея имени Андрея Рублева, и власти России, опасаясь их ареста, потребовали вернуть произведения искусства домой.

ФСБ изучает автовазагрегатное состояние

Банкротство бывшего поставщика автозавода вызвало вопросы

Как стало известно „Ъ“, ФСБ и МВД начали проверку в отношении «группы лиц», которые могут быть причастны к преднамеренным банкротствам ряда предприятий, являющихся, по их версии, «особо значимыми для экономики страны». В частности, речь идет об ОАО «Автовазагрегат», принадлежавшем «Ростеху»,— некогда одном из крупнейших поставщиков комплектующих для АвтоВАЗа. Кроме того, входившие в состав ОАО предприятия поставляли продукцию Горьковскому, Ульяновскому и Камскому автозаводам, а также ряду российских авиационных и оборонных предприятий. По результатам проверки будет решаться вопрос о возбуждении уголовного дела, в том числе по факту преднамеренного банкротства.

По данным источников „Ъ“, внимание силовиков привлекла активная распродажа по бросовым ценам активов «Ростеха» — самарского ОАО «Автовазагрегат», некогда одного из крупнейших поставщиков комплектующих для АвтоВАЗа (контролируется совместным предприятием «Ростеха» и альянса Renault-Nissan — компанией Alliance Rostec Auto BV), а также других автомобильных и оборонных заводов. Как установили правоохранители, в октябре 2015 года в Арбитражный суд Самарской области обратилось ООО «Майор». Этой компании, много лет поставлявшей сиденья на конвейер УАЗа, самарцы задолжали 2,1 млн руб. В итоге на «Автовазагрегате» была введена процедура наблюдения, а спустя десять месяцев предприятие признали банкротом. В ходе проверки уже выяснилось, что одним из значимых активов производителей комплектующих являлось ООО «Тольяттиспиртпром», которое незадолго до банкротства «Автовазагрегата» неожиданно было выведено из его состава. По независимой оценке, только имущественный комплекс ООО сейчас стоит более 300 млн руб. В правоохранительных органах полагают, что в результате непрозрачных схем на балансе у «Автовазагрегата» вместо действующего предприятия оказались весьма сомнительные векселя.

Нужно отметить, что вскоре уже и сам «Тольяттиспиртпром» ушел в банкротные процедуры — в июне 2016 года на нем была введена процедура наблюдения. По некоторым данным, в связи с этим банкротством у силовиков появятся вопросы к конкурсному управляющему «Автовазагрегата» Юлии Жарковой. По мнению правоохранителей, в ситуации, когда за «Тольяттиспиртпром» как актив «Автовазагрегата» еще можно было бороться, каких-либо реальных мер по возврату предприятия она не приняла.

Нужно также отметить, что в начале 2017 года временный управляющий «Тольяттиспиртпрома» в суде заявлял, что перед выводом этой компании из «Автовазагрегата» тольяттинское предприятие можно было финансово оздоровить и вернуть ему рентабельность, однако госпожа Жаркова, напротив, поддержала перевод ООО в конкурсное производство и объявление его банкротом. Сама она во время судебных заседаний заявляла, что «Тольяттиспиртпром» — неликвидный объект, лицензии на производство спирта никогда не имел и продан может быть якобы только за 10 млн руб. Кстати, не исключено, что за эту сумму он в итоге и может быть реализован: несмотря на то что на торги имущество предприятия выставлено по рыночной стоимости — 300 млн руб., минимальная цена отсечения при этом составляет как раз 10 млн руб. При этом правоохранители отмечают, что по странному стечению обстоятельств торги по продаже имущества организовывает фирма, бывший учредитель которой сейчас консультирует «Автовазагрегат», а Юлия Жаркова никоим образом не оспаривала ни порядок продажи, ни цену отсечения. Силовики полагают, что целью бенефициаров «Автовазагрегата» и «Тольяттиспиртпрома» является вывод активов и реализация их по минимальной цене подконтрольным им же лицам. Как выяснили правоохранители, уже сейчас представители «Тольяттиспиртпрома» пытаются добиться изменения вида использования земли и направили в гордуму Тольятти запрос на разрешение развивать на этих землях крупный фармацевтический бизнес. Оперативно получить комментарии в ООО «Тольяттиспиртпром» „Ъ“ не удалось.

Кроме того, отмечают проверяющие, в подвешенном состоянии сейчас находится и другой актив «Автовазагрегата» — АО «Белебеевский завод „Атонормаль“» (БелЗАН). Это основной производитель крепежных изделий, пружин, оснастки для сборочных предприятий АвтоВАЗа и КамАЗа. Градообразующее предприятие в Белебее, в котором проживает около 59 тыс. человек, занимает 50% российского рынка крепежных изделий автомобильного назначения. БелЗАН совместно с ФГУП «НАМИ» участвовал в создании новой линии автомобилей «Кортеж» для первых лиц государства. В настоящее время предприятие находится на стадии реструктуризации долгов, которые на конец 2017 года составляли 2,1 млрд руб. При этом правоохранители пришли к выводу, что злоумышленники продолжают предпринимать активные попытки обанкротить предприятие путем создания фиктивной задолженности перед подконтрольными им организациями. Целью, по мнению силовиков, может быть обесценивание акций, которые сейчас находятся в залоге у «Ростеха».

По итогам проверки, по данным „Ъ“, может быть возбуждено уголовное дело сразу по нескольким статьям УК РФ — о злоупотреблении полномочиями, мошенничестве и преднамеренном банкротстве (ст. ст. 201, 159 и 196). В самом «Ростехе» начавшую проверку пока не комментируют.

Олег Рубникович

ГОРЯЧИЙ ПОКЛОННИК КОММЕРСАНТА

Только для настоящих болельщиков!
Подпишитесь на «Коммерсантъ»
и получите в подарок термостакан* «Футбол»

КАК ПОЛУЧИТЬ ПОДАРОК:

1. Оформить и оплатить с 20 мая по 20 июня подписку на печатное издание газеты «Коммерсантъ» на 6 или более месяцев:
- на сайте kommersant.ru в разделе «Подписка»
- по телефону 8 800 200 2556 (бесплатно по РФ)

2. Забрать свой подарок самостоятельно в отделе подписки**

Количество подарков ограничено!

*Термостакан «Футбол» объемом 500 мл с покрытием софт-тач.
**Место и время получения подарка согласовывается по e-mail: podpiska@kommersant.ru

реклама 16+

НОВОСТИ

Постолимпийский объект

с1

В связи с этим предлагается строить туристическую инфраструктуру на территориях сочинских нацпарка и заказника «в следующих границах: кордон Пслух — южный склон хребта Аишха — хребет Грушевый». «Территория от кордона Пслух до хребта Грушевый находится на комфортной высотной отметке и предполагает размещение курорта круглогодичного использования (горные лыжи, гольф, велотуризм, горный туризм, минеральные источники),— говорится в документе.— При этом в случае, если строительство на землях из состава территорий заповедника останется невозможным, „Грушевая поляна“ будет центральным курортом горного кластера и связующим звеном между горнотуристическим центром ПАО „Газпром“ и горнолыжным комплексом „Роза Хутор“».

● *Грушевый хребет — ценная природная территория, расположенная между реками Мзымта и Пслух (Пслушенок). Раньше Грушевый хребет входил в Кавказский биосферный заповедник. Сейчас это зона нацпарка, так называемая буферная зона, примыкающая к заповеднику.*

Напомним, в ходе подготовки к Олимпиаде в Сочи на Грушевом хребте планировалось построить часть инфраструктурных объектов — санно-бобслейную трассу, горную Олимпийскую деревню и водозабор. Против выступали «Гринпис России» и WWF. О необходимости предотвратить строительство олимпийских объектов в непосредственной близости от объекта всемирного наследия ЮНЕСКО «Западный Кавказ», в особенности в таких чувствительных районах, как Грушевый хребет, говорилось и в решении комитета всемирного наследия ЮНЕСКО от 2008 года. Тогда премьер-министр РФ Владимир Путин заявил о необходимости переноса объектов сочинской зимней Олимпиады-2014 в другое место. Несмотря на уже израсходованную часть средств на проектирование, он отмечал, что «при определении важности критериев „деньги — экология“ мы делаем выбор в сторону экологии».

Корректировка планов «Газпрома» увеличит протяженность горнолыжных трасс горно-туристического комплекса компании с 39 км до 112 км, «что поставит его в этом компоненте на первое место в России и в один ряд с наиболее престижными круглогодичными курортами мира». «Вся планируемая инфраструктура предусматривает минимальное воздействие на природу и на естественную поверхность рельефа,— говорится в документе.— Это означает минимальный объем вырубки деревьев, катание на лыжах по естественной поверхности склонов гор, оптимизацию использования систем искусственного оснежения, строительство дорог по международным стандартам строительства горных дорог, организацию планируемой инфраструктуры согласно высочайшим экологическим стандартам».

Михаил Крейндлин из «Гринписа России» обращает внимание: «Грушевый хребет — связующее звено между северной и южной частями Кавказского заповедника, там проходят пути миграции животных». «Кроме того, это ценные, не затронутые хозяйственной деятельностью леса прямо на границе с заповедником, а сама территория хребта относится к заповедной и особо охраняемой зоне Сочинского нацпарка, что не позволяет строить там туристические объекты»,— продолжает эколог. Глава WWF России Игорь Честин добавляет, что не допустить освоения уникальных территорий, в том числе Грушевого хребта, можно только выполнением олимпийских обязательств, то есть включить часть земель сочинских нацпарка и заказника в состав объекта всемирного наследия ЮНЕСКО «Западный Кавказ».

ДМИТРИЙ КОРОТАЕВ

Хребет Грушевый не стал олимпийской территорией, но курортной может стать

В 2014 году Россия подала в ЮНЕСКО заявку о расширении границ объекта всемирного наследия, но позже она была отозвана. При этом для части земель нацпарка, прилегающих к существующим границам «Западного Кавказа», был снижен природоохранный статус — это разрешило строительство вблизи объекта всемирного наследия.

Господин Честин также напоминает, что «после строительства олимпийских объектов было утрачено до 60% лесов на горных склонах в долине реки Мзымта»: «Долина реки теперь аварийна, высок риск оползней, селей. Новые планы „Газпрома“ только ухудшат положение».

В управлении информации ПАО «Газпром» на вопрос „Ъ“ о планах освоения Грушевого хребта сообщили, что «на данный момент в „Газпроме“ такого решения нет». В Минприроды от комментариев отказались.

В министерстве природных ресурсов Краснодарского края „Ъ“ сообщили, что отведение земель под горнолыжные трассы на территории Сочинского нацпарка с ведомством не обсуждалось и не согласовывалось. Тем не менее неофициально в администрации края говорят, что решение о строительстве третьей очереди горнолыжного курорта, принадлежащего «Газпрому», находится в стадии обсуждения. «Отдыхающим иногда приходится стоять в очереди по три-четыре часа, чтобы попасть на подъемник, в этой связи высказывается идея строительства новых трасс,— пояснил „Ъ“ на условиях анонимности источник.— С другой стороны, инициаторы проекта анализируют риски, в том числе высокие затраты и слабую загрузку горнолыжной инфраструктуры в межсезонье».

Получить комментарий и. о. гендиректора парка Игоря Гуцала не удалось — в течение дня его не было на месте.

Ольга Никитина, Яна Циноева; Анна Перова, Краснодар

Следствие тянет с нагайками

Пострадавшие от казаков и полиции на акции 5 мая жалуются на отсутствие расследований

Полиция Москвы отказала художнику Александру Иванову в возбуждении уголовного дела в отношении напавшего на него на несогласованном митинге 5 мая 2018 года человека в казачьей папахе. Другие пострадавшие в тот день от казачьих нагаек говорят об отсутствии расследования по их заявлениям. На то же указывают пострадавшие от полиции. Это стало поводом для подачи жалоб на бездействие сотрудников органов.

Художник Александр Иванов подал заявление о нападении на него на митинге 5 мая в управление МВД по ЦАО Москвы. Он сообщил, что снимал на телефон, как люди, одетые в казачьи папахи, избивают участников митинга, используя нагайки. Один из них спросил художника: «Ты кто такой?» «Я ответил: „Я москвич, здесь родился, это мой город“. После этого сразу последовал удар лбом мне по лицу»,— вспоминает господин Иванов. «Иванова с переломом носа увезли на скорой в больницу, где сделали операцию»,— сообщила „Ъ“ его адвокат, юрист правозащитного фонда «Общественный вердикт» Светлана Тореева.

По словам господина Иванова, хулиганом оказался житель Ярославля Дмитрий Зайцев. Художник запомнил его, впоследствии опознал на видео и разыскал по сообщениям в сети. «Дознаватель квалифицировал действия „казака“ как умышленное причинение легкого вреда здоровью (ч. 1 ст. 115 УК РФ). При такой квалификации надо обращаться не в полицию, а к мировому судье. Но мы считаем, что здесь нарушение ч. 2 ст. 213 (хулиганство, совершенное группой лиц). Полиция может возбуждать дела по этой статье, наказание не просто штраф, а лишение свободы»,— пояснила госпожа Тореева. «Мы подали жалобу в суд и в прокуратуру на решение полиции, а также заявление в Минюст с просьбой проверить, числится Зайцев в реестровых казаках»,— говорит адвокат. Впрочем, представители Ярославского городского казачьего общества ранее сообщали, что господин Зайцев не состоит в организации с 2013 года.

«Наши адвокаты защищают двух пострадавших от рук казаков в Москве. Были поданы заявления в СКР по Москве, но до сих пор нет никакой реакции»,— рассказал „Ъ“ представитель правозащитной организации «Зона права» Булат Мухамеджанов. Одного из участников митинга люди в форме казаков били кулаками, а также нагайкой. 17-летнюю Дарью избили ногами. Она впоследствии нашла в интернете нападавшего человека. В заявлении в СКР, написанном ее матерью, говорится, что это уроженец Моздока Сергей Каниболоцкий.

Напомним, после акции протеста руководитель столичного департамента региональной безопасности и противодействия коррупции Владимир Черников заявил, что мэрия Москвы не привлекала казаков для охраны порядка. Стоит отметить, что в Ростове-на-Дону в ближайшее время казаки будут патрулировать улицы с полицейскими. Заместитель атамана «Всевеликого войска Донского» Михаил Беспалов заявил, что 300 казаков будут охранять порядок во время проведения чемпионата мира по футболу. Казаки обещали разнимать дерущихся, а также бороться с представителями ЛГБТ.

Между тем, как выяснил „Ъ“, ряд пострадавших 5 мая от сотрудников полиции также отмечают, что расследование по их делам не ведется. Так, адвокаты «Зоны права» представляют интересы 13 человек. «Это жители Москвы, Санкт-Петербурга, Красноярска, Краснодара и Челябинска,— пояснил господин Мухамеджанов.— Заявления были поданы в СКР, реакции пока нет».

Пострадавший журналист «МБХ Медиа» Александр Скрыльников рассказал „Ъ“, что с ним до сих пор не связались ни сотрудники СКР, ни представители УВД по Тверскому району после заявления о побоях. Его защитник, адвокат общественного движения «Открытая Россия» Сергей Бадамшин подал жалобу на бездействие сотрудников СКР. У господина Скрыльникова в руках был телевизионный микрофон, когда один из полицейских ударил его дубинкой по спине.

Некоторые заявления все-таки приняты в работу. Краснодарский адвокат Андрей Аванесян, сотрудничающий с «Зоной права», сообщил „Ъ“, что СКР ведет проверку по заявлению его доверителя Дмитрия Свитцева. Тот пожаловался на избиение в управлении полиции по Краснодару, куда он был доставлен после акции протеста. Также господин Аванесян ожидает проверки по другому заявлению, в котором фигурируют 30 фамилий участников протеста, сообщивших об избиениях в здании полиции.

Сотрудники СКР ведут проверку по заявлению жителя Красноярска, сообщила „Ъ“ его адвокат, юрист фонда «Общественный вердикт» Виктория Брестер. «Заявитель — медик по профессии. Увидев, что на земле лежит человек, окруженный полицейскими, он подошел, чтобы оказать помощь. Однако один из полицейских его ударил в грудь так, что он упал на спину и ударился затылком об асфальт. Врачи поставили диагноз — черепно-мозговая травма легкой степени»,— рассказала госпожа Брестер. По ее словам, следователи уже опросили свидетельницу. «Ждем решения СКР. Служебная проверка в УМВД уже показала, что вины сотрудников полиции нет»,— добавила господа Брестер.

Анастасия Курилова

Прокуратуре зададут вопрос по ЕГЭ

Учителя жалуются на то, что им не платят за экзамены

Школьные учителя отказываются принимать участие в проведении ЕГЭ и ОГЭ. Педагоги жалуются на низкие выплаты или же полное отсутствие компенсаций за эту работу. В ряде субъектов, например, оплата составляет 30 руб. в час, а в пяти регионах России и вовсе не предусмотрена выплата компенсации для организаторов и технических специалистов, занятых проведением ЕГЭ. В профсоюзе «Учитель» заявляют о нарушении закона «Об образовании» и «фактическом привлечении учителей к принудительному труду», готовя обращение в Генпрокуратуру РФ.

В Волгоградской, Иркутской областях, Пермском крае, Санкт-Петербурге, Удмуртии не предусмотрена выплата компенсации для «организаторов внутри и вне аудитории и технических специалистов, занятых на проведении ЕГЭ». В Тамбовской области оплачивают работу по техническому сопровождению проведения ЕГЭ и ОГЭ, но не оплачивают труд организаторов. Об этом „Ъ“ сообщили в профсоюзе «Учитель». В Самарской и Ленинградской областях так и не приняты нормативные акты по регламентации порядка выплаты компенсации педагогам, занятым при проведении ЕГЭ. «Как следствие, учителя этих регионов также не получают оплату за работу на экзаменах в 9-х и 11-х классах»,— подчеркивают в организации.

Согласно результатам мониторинга профсоюза, на данный момент в большинстве российских регионов действуют нормативные акты об оплате труда педагогов, занятых государственной итоговой аттестацией. Однако размер компенсаций во многих субъектах в организации называют «несоизмеримо меньше трудозатрат педагогов». Так, в Белгородской области организатор в аудитории получает 40 руб./час, вне аудитории — 30 руб./час, техническому специалисту положено 40 руб. в час. Больше получают педагоги в Новосибирской области (183,4 руб./час в аудитории) и Якутии — 219–345 руб./час за работу в аудитории и 186–208 руб./час за внеаудиторную работу.

В семи регионах (Алтайский, Забайкальский, Камчатский края, Липецкая и Ростовская области, Республика Коми и Республика Саха (Якутия)) не указан источник финансирования, говорится в заявлении профсоюза: «Должен быть бюджет региона, это порождает ситуации, когда деньги выплачиваются из фонда оплаты труда школы, сокращая зарплаты учителей». Кроме того, «нередко выплата компенсации предусмотрена до декабря текущего года, то есть за работу в июне педагог получит деньги в декабре».

В связи с этим педагоги отказываются от участия в проведении государственной итоговой аттестации. «С нами связывались учителя-„отказники“ из Санкт-Петербурга, Ижевска, Казани, много случаев в Якутии,— говорит сопредседатель профсоюза „Учитель“ Всеволод Луховицкий.— Интересно, что учителя боятся страшных кар, а потом выясняется, что их чаще всего оставляют в покое».

«Я участвовал в проведении ГИА семь лет, последние два или три года я не участвую: либо мизерная плата, либо вообще ничего не платили»,— рассказал „Ъ“ преподаватель школы города Павлово (Нижегородская область) Дмитрий Казаков. «Я отказалась, потому что знаю законы: работа должна оплачиваться,— добавляет учитель школы в Ижевске Анна Инютина.— У нас же никто не спрашивает, хотим мы участвовать в проведении ЕГЭ или нет, просто списки вывешивают — кто, куда, когда идет». По ее словам, педагог написала заявление, в котором попросила исключить ее из проведения государственной аттестации ввиду отсутствия договора на выполнение работы и оплаты. «Администрация вынуждена была согласиться с этим, потому что по закону я имею на это право,— подчеркнула госпожа Инютина.— Думаю, руководство школы не очень довольно, потому что я подаю „плохой“ пример коллегам». Впрочем, пока большинство коллег «не решаются проявить дерзость, речь идет об единичных случаях».

На просьбу „Ъ“ прокомментировать положение с оплатой труда педагогов в пресс-службе Министерства просвещения ответили, что согласно закону «Об образовании» «всем педагогическим работникам, участвующим в проведении ЕГЭ, обязана выплачиваться денежная компенсация». «Это требование распространяется на все регионы России, размер и порядок компенсации должен быть закреплен региональным нормативным правовым актом»,— добавили в ведомстве.

По итогам экзаменационной кампании профсоюз «Учитель» намерен обратиться в Генпрокуратуру с требованием привлечь к ответственности региональные власти за несоответствие региональных положений о выплате компенсации за работу при проведении ЕГЭ федеральному законодательству.

Анна Макеева

21.06.2018 тематическое приложение к газете «Коммерсантъ»
Дом
реклама 16+
Приглашаем к участию рекламодателей
Телефоны для справок:
(495) 797 6996, (495) 926 5262
Наталья Пронина
kommersant.ru
Коммерсантъ

direct mail
Издательский дом «Коммерсантъ» распространяет вместе со своими изданиями буклеты и листовки
реклама
Распространение осуществляется с розничным и подписным тиражами газеты «Коммерсантъ» в Москве и регионах России, а также подписчикам журнала «Огонёк»
Дирекция по рекламе:
8 (495) 797 6996; 8 (495) 926 5262
kommersant.ru
16+

Михаил Саакашвили нашел себе митинги в Грузии

Соратники бывшего президента пригрозили новой революцией

Отставка генпрокурора Грузии собравшихся в центре Тбилиси не удовлетворила: они обещают не расходиться до тех пор, пока в стране не сменится правительство
ФОТО REUTERS

Премьер Грузии Георгий Квирикашвили отказался уходить в отставку под давлением оппозиции, обвиняющей власти в нежелании расследовать убийство в Тбилиси двух подростков. В ответ оппозиционеры назначили на 10 июня «беспрецедентно масштабный митинг» и предупредили: речь идет о «начале конца этой власти». Экс-президент Грузии Михаил Саакашвили назвал происходящее «грузинской весной» и пообещал «вскоре вернуться на родину». Впрочем, помешать революционному сценарию может отсутствие единства в рядах оппозиционеров: не все они считают господина Саакашвили лучшей альтернативой нынешним властям.

«Никаких вопросов, кроме его отставки, мы с Квирикашвили обсуждать не намерены»,— заявил перед планировавшейся встречей с премьер-министром Грузии Георгий Вашадзе, один из ближайших соратников экс-президента Михаила Саакашвили.

Напомним, причиной недовольства грузинской оппозиции и общественности стало убийство двух подростков на улице Хорава в Тбилиси 1 декабря 2017 года. По убеждению Зазы Саралидзе, отца одного из убитых в ходе драки, истинных виновников трагедии «покрывает» бывший высокопоставленный сотрудник генпрокуратуры Мирза Субелиани, сын которого также участвовал в драке. Но следствие не нашло в его действиях состава преступления. В связи с начавшимися протестами в отставку ушел генпрокурор Грузии Ираклий Шотадзе. Но этого оппозиции оказалось мало: она потребовала отставки правительства, пригрозив в противном случае «революцией ножниц» (они, по версии следствия, использовались подростками в драке).

Ультиматум оппозиции в прямом эфире транслировали все общенациональные телекомпании. Между тем премьер-министр заявил, что примет у себя только отца убитого подростка — Зазу Саралидзе, «а не политически ангажированных персон». В результате встреча состоялась вчера во второй половине дня. В ней также участвовал уроженец Панкисского ущелья Грузии чеченец Малхаз Мачаликашвили. Его сын Темирлан был смертельно ранен во время операции грузинского спецназа против пособников запрещенной в РФ организации «Исламское государство». По утверждению Малхаза Мачаликашвили, Темирлан не имел никакого отношения к террористам. Чеченец требует наказать спецназовца, который выстрелил в голову его сыну, либо сообщить имя бойца «для решения вопроса».

Премьер выслушал обоих родителей и пообещал «взять расследование дел под личный контроль». Между тем Заза Саралидзе после встречи рассказал: «Я дал ему (Георгию Квирикашвили.— **„Ъ“**) срок до 10 июня. Если за эти шесть дней убийцы моего сына, их покровители и фальсификаторы уголовного дела не будут пойманы, последствия увидят все». До этой даты, по словам господина Саралидзе, акции протеста в Тбилиси с требованием наказания виновных и отставки правительства будут продолжаться.

В это же время руководители оппозиционных организаций, собравшись в офисе Лейбористской партии, начали готовиться к общенациональному митингу 10 июня. После того как соратники Михаила Саакашвили анонсировали манифестацию, экс-президент вывесил в Facebook пост с заголовком «Грузинская весна» и фотографией многотысячного митинга на тбилисском проспекте Руставели. А в интервью телекомпании «Рустави-2» господин Саакашвили анонсировал, что вскоре вернется на родину и «отнимет награбленное у злейшего врага Грузии, российского олигарха Бидзины Иванишвили» — лидера правящей партии «Грузинская мечта».

В воскресенье Ника Мелия — один из лидеров партии Михаила Саакашвили «Единое национальное движение» (ЕНД) — подтвердил: параллельно с этим экс-глава Грузии намерен бороться за выдвижение своей кандидатуры на пост президента Украины. По данным „Ъ“, адвокаты уже готовят иск в Европейский суд по правам человека: они намерены добиваться отмены решения о лишении Михаила Саакашвили украинского гражданства. Отвечая на вопрос журналистов, «как же Саакашвили преуспеет сразу в двух странах», Ника Мелия сказал: если лидер его партии «отлично справляется в Украине сразу с десятью олигархами», то в Грузии, где «всего один крупный олигарх» — Бидзина Иванишвили, «справится и подавно».

«Зная динамику грузинской политики, грузинской жизни, общественного мнения, это начало конца этой власти,— заверила в эфире телеканала „Россия 24“ лидер партии „Демократическое движение — Единая Грузия“ Нино Бурджанадзе.— Они (власти.— **„Ъ“**) уже дискредитируют себя, люди им не доверяют, их больше не уважают. Не сегодня так завтра это будет нарастающей проблемой для власти и обязательно закончится не в пользу этой власти».

Между тем стоит учитывать, что революционный сценарий поддерживают далеко не все грузинские оппозиционеры. Так, против «планируемой дестабилизации» выступила влиятельная Республиканская партия. «Мы не намерены способствовать возвращению в грузинскую политику Михаила Саакашвили»,— заверил „Ъ“ основатель партии Леван Бердзенишвили, отметив: Бидзина Иванишвили и Михаил Саакашвили — это «два проявления одного и того же зла».

Георгий Двали, Тбилиси

Кишинев не принял пресс-секретаря Игоря Додона

Пророссийский кандидат проиграл выборы мэра молдавской столицы

Мэром Кишинева стал проевропейский политик Андрей Нэстасе. Во втором туре выборов 3 июня он выиграл у ближайшего соратника президента страны Игоря Додона — его пресс-секретаря Иона Чебана. С учетом намеченных на осень выборов в парламент Молдавии это плохой сигнал для господина Додона, которого поддерживает Кремль, уверены эксперты.

В Кишиневе вчера подвели окончательные итоги второго тура выборов мэра. Лидер проевропейской партии «Платформа „Достоинство и правда“» Андрей Нэстасе с перевесом в 5% выиграл у социалиста Иона Чебана, который совмещает работу в кишиневском муниципальном совете с должностью пресс-секретаря президента страны Игоря Додона.

Семь лет назад господин Додон сам безуспешно пытался избраться мэром Кишинева. В 2015 году социалисты предприняли новую попытку взять город под контроль, но снова потерпели поражение. Третья попытка овладеть столицей также обернулась неудачей. Более того, 21 мая кандидат социалистов Александр Усатый с треском провалился на выборах в Бельцах — втором по величине городе страны, где избиратели традиционно ориентированы на Россию.

Победу Андрея Нэстасе господин Додон объяснил тем, что голосование в Кишиневе было «геополитическим». «Люди проголосовали за идеологию, а не за реальные управленческие качества»,— посетовал президент на своей странице в Facebook. Впрочем, поражение Игорь Додон постарался представить победой: «Социалисты вновь продемонстрировали, что они пользуются широким доверием и стабильной поддержкой в столице страны. Почти половина избирателей отдали свои голоса Иону Чебану».

Бывший постпред Молдавии при ООН кишиневский политолог Алексей Тулбуре не разделяет оптимизма господина Додона и не согласен с тем, что кандидат, поддерживаемый пророссийским президентом, проиграл из-за геополитического голосования. По словам господина Тулбуре, социалисты теряют доверие избирателей из-за того, что сотрудничают с правящей, но крайне непопулярной Демпартией во главе с олигархом Владимиром Плахотнюком. «Не было особой геополитики в избирательной кампании. Чебан проиграл не потому, что любит Владимира Путина (президент РФ.— **„Ъ“**), а потому, что воспринимается как представитель правящего режима, коррумпированного и неэффективного»,— сказал эксперт „Ъ“.

Проигрыш социалистов в Бельцах и Кишиневе господин Тулбуре считает еще одной плохой новостью для Игоря Додона. «Это четкий сигнал: люди понимают однозначно действия его партии. Он не борется с олигархией, а помогает ей. Люди разочарованы деятельностью социалистов, и теперь не может быть и речи, что они получат большинство на осенних выборах в парламент»,— заверил собеседник „Ъ“.

Примечательно, что Андрей Нэстасе на пресс-конференции после выборов представил свою победу над социалистом Ионом Чебаном именно как выигранную битву с олигархами. Подчеркнув, что 3 июня победил не политик Нэстасе, а «объединенные демократические, антиолигархические силы», он пообещал такой же объединенной командой освободить страну от олигархии. Мысль развила лидер партии «Действие и солидарность» Майя Санду, поддержавшая Андрея Нэстасе в предвыборной борьбе. «Мы добились важной победы и показали, что сильны и можем добиваться больших побед. На парламентских выборах сможем победить»,— заявила госпожа Санду, выступающая за евроинтеграцию Молдавии.

Помимо социалистов и Игоря Додона еще одной проигравшей стороной эксперты называют правящую Демпартию, которая, несмотря на низкую популярность, является ключевым партнером США и ЕС в Молдавии. Поддержанный демократами кандидат — и. о. мэра Кишинева Сильвия Раду сошла с дистанции еще в первом туре, набрав 17,6%.

«Политическое значение этих выборов в том, что правая оппозиция поколебала позиции Демпартии как любимой женщины совокупного Запада,— сказал „Ъ“ экс-депутат молдавского парламента Марк Ткачук.— В этом кастинге правая оппозиция заняла позицию следующей жены, которая может прийти на смену действующему режиму».

Владимир Соловьев

полная версия
kommersant.ru/doc/3649849

США и КНДР попытаются немного договориться

с1

Помимо содержательных вопросов в воздухе повисли финансовые: кто будет платить за размещение северокорейской делегации в Сингапуре? Пхеньян всегда старался переложить все свои расходы подобного рода на другие государства. К примеру, за участие северокорейской олимпийской сборной в южнокорейской Олимпиаде в феврале этого года заплатил Сеул, выложивший за это $2,5 млн. Министр обороны Сингапура Ын Эн Хэнь в эту субботу отметил, что часть расходов возьмет на себя принимающая сторона, но о каких суммах идет речь, он не уточнил.

Окупятся ли вложенные средства, пока неизвестно. Опрошенные „Ъ“ эксперты сходятся в том, что ожидать от саммита прорывов не стоит. Старший научный сотрудник ИДВ РАН Василий Кашин полагает, что встреча 12 июня «станет прологом к бесконечным переговорам». «Скорее всего, на саммите Ким Чен Ын повторит свое намерение отказаться от ядерного оружия и вспомнит о том, что взорвал ядерный полигон и уже более полугода не проводит испытаний,— поделился с „Ъ“ мыслями эксперт.— Дональд Трамп признает достигнутый прогресс, пообещает не вводить больше санкций и заявит, что первый раунд прошел успешно. Это максимум, которого он сможет добиться без войны, а воевать он не готов».

Скорее всего, стороны подпишут «какую-нибудь символическую бумагу про то, что Корейская война де-юре завершена», полагает эксперт по ядерному оружию Владимир Хрусталев. «Это красивый проект, который позволит всем объявить себя победителями — и Пхеньяну, и Вашингтону, и Сеулу,— отметил он в беседе с „Ъ“.— Помимо этого КНДР может допустить МАГАТЭ на ряд ядерных объектов, позиционирующихся как гражданские, например, на легководную атомную электростанцию». По словам господина Хрусталева, Пхеньян также может пойти на временное прекращение наработки новых оружейных материалов и консервацию известных ядерных объектов, но только «в ответ на ощутимые жесты со стороны США».

МАГАТЭ вчера заявило, что готово в течение нескольких недель приступить к инспекции ядерных объектов КНДР, если главы США и Северной Кореи договорятся о таких проверках. Сотрудники агентства работали в КНДР до 2009 года, но были изгнаны оттуда отцом нынешнего главы государства Ким Чен Иром, разочаровавшимся в денуклеаризации.

Эксперт южнокорейского ASAN Institute for Policy Studies Го Мён Хён полагает, что Ким Чен Ын должен пойти на определенные уступки Дональду Трампу, так как внутриполитическая ситуация в США в противном случае не даст возможности провести вторую встречу. «Многие и так говорили, что ему не стоит ехать. Если ничего не удастся добиться, Конгресс будет в ярости,— сообщил „Ъ“ эксперт.— Если же Ким пойдет на уступки, Дональд Трамп объявит это своей победой и может разрешить Южной Корее и Китаю оказывать КНДР гуманитарную помощь». По словам эксперта, это существенным образом облегчит экономическую ситуацию в КНДР. «Санкции будут сохраняться, но США, возможно, к примеру, перестанут вносить в черные списки те суда, которые возят в КНДР контрабанду»,— заметил собеседник „Ъ“.

Михаил Коростиков

Пятисторонний подход к одностороннему миропорядку

Главы МИДов стран-участниц подготовили саммит БРИКС

Через три недели Йоханнесбург примет саммит БРИКС — неформального союза Бразилии, России, Индии, Китая и ЮАР. Чтобы подготовить встречу пяти лидеров в ЮАР, вчера в Претории собрались министры иностранных дел этих стран. На открытой части заседания они дали понять: участники «пятерки» солидарны в оценке общих приоритетов и проблем, к которым они относят, в частности, «односторонний миропорядок». На США как на творца этого миропорядка публично никто не указывал, но, как сочла корреспондент „Ъ“ Галина Дудина, звучавшие на встрече министров намеки на поведение ведущей державы мира были довольно прозрачны.

Министры иностранных дел БРИКС встречаются в таком формате минимум дважды в год — на полях Генассамблеи ООН и в гостях у страны-председателя. В этом году в организации председательствует Южно-Африканская Республика. Глава внешнеполитического ведомства этой страны Линдиве Сисулу встречала гостей в праздничном наряде — кислотно-розовой узкой юбке и белом пиджаке с крупными алыми и желтыми розами.

«БРИКС уже перешагнул десятилетний рубеж, и главное для нас — это последовательность и стабильность»,— сказал „Ъ“ член делегации ЮАР, южноафриканский шерпа в БРИКС Анил Сукла. В числе приоритетов организации на период председательства в ней ЮАР он назвал сотрудничество в сфере миротворчества, прав женщин, медицины и туризма, а также обмен лучшими практиками в условиях четвертой индустриальной революции: «Мы хотели бы создать рабочую группу по вопросам миротворчества, так как все наши страны вносят значительные суммы в бюджет ООН, для нас для всех важны вопросы поддержания мира и безопасности, которые мы могли бы обсудить совместно. В этом году исполняется сто лет со дня рождения нашего бывшего президента Нельсона Манделы, так что вопросы поддержания мира мы тем более считаем уместными».

Шерпа также сообщил, что ЮАР предлагает создать и профинансировать исследовательский центр БРИКС, который бы занимался медицинскими разработками. «Сотрудничество между нашими исследователями и учеными было бы на пользу всем нам, и ряд стран уже выразили заинтересованность в партнерстве и готовы помочь экспертизой, технологиями, оборудованием»,— заверил он „Ъ“.

Все те же приоритеты перечислил в своей речи по итогам встречи и российский министр Сергей Лавров. Он заявил, что «приветствует инициативы ЮАР по рассмотрению этих тем», и дал понять, что Москва, в свою очередь, рассчитывает на поддержку партнерами пятистороннего соглашения в области международной информационной безопасности. Подписать его лидеры пяти стран смогут на саммите в конце июня.

При этом, по словам Сергея Лаврова, хотя «высокая динамика событий на международной арене требует регулярной сверки часов между партнерами по объединению», разногласий между ними нет — позиции «пятерки» по ключевым вопросам экономической, политической и гуманитарной повестки «близки или совпадают». Лейтмотивом же заседания — по крайней мере его открытой части — стала идея противостояния «одностороннему миропорядку» и, соответственно, поощрение «многополярного мира». Кто противится его установлению, министры не уточняли, однако на вопрос о новых таможенных пошлинах США на импорт алюминия и стали из ЕС, Канады и Мексики дали понять, что именно так в их представлении и выглядит «односторонний» мир.

«Огромная проблема международного сообщества — это борьба с односторонним порядком в международных отношениях,— заявил глава МИД КНР Ван И.— Страны БРИКС несут ответственность за то, чтобы сформировать общую позицию и нанести совместный удар по одностороннему порядку». «Мы все часть одной глобальной семьи, около 42% населения живет в наших странах. В семье нет места протекционизму,— возмущалась глава МИД Индии Сушма Сварадж.— Семья связана с заботой, с тем, чтобы делиться друг с другом. В многостороннем подходе места протекционизму нет». «Мы не против какого-то одного государства, однако если какая-то страна говорит о протекционизме, мы совместно осудим ее»,— пригрозила она.

Впрочем, тех, к кому были обращены эти слова, в зале не было, так что и ответить министру на этот выпад было некому.

деловые новости

+ индикаторы

Официальные курсы ЦБ России на 5.06.18

Австралийский доллар	47,2642	Доллар США	61,9290	Канадский доллар	47,9327	Сингапурский доллар	46,3298	Швейцарский франк	62,7701
Английский фунт	82,7248	Евро	72,4384	Китайский юань*	96,5785	Новая турецкая лира	13,4069	Японская иена***	56,5433
Белорусский рубль**	30,9258	Индийская рупия***	92,2661	Норвежская крона*	76,2184	Украинская гривна*	23,7003	*За 10. **За 10000. ***За 100.	
Датская крона*	97,3803	Казахский тенге***	18,7349	СДР	87,7912	Шведская крона*	70,6275	По данным агентства Reuters.	

Индексы ведущих фондовых бирж на 4.06.18 (пунктов)

Nikkei 225	22475,94 (+304,59)	DAX 30	12770,75 (+46,48)
РТС	1179,78 (+15,41)	DJIA*	24794,79 (+159,58)
FTSE 100	7741,29 (+39,52)	NASDAQ Composite*	7595,12 (+40,79)

*На 20:50. По данным агентства Reuters.

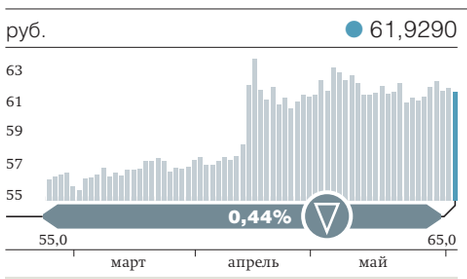

КУРС ДОЛЛАРА США К РУБЛЮ

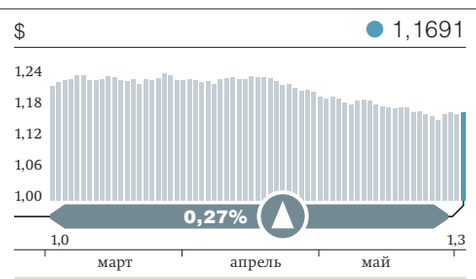

КУРС ЕВРО К ДОЛЛАРУ США

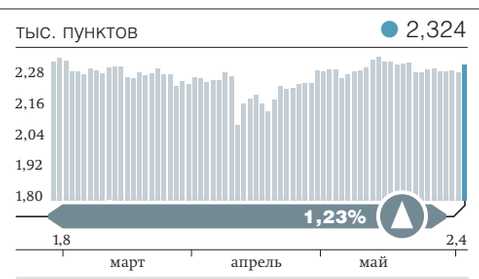

ИНДЕКС МОСБИРЖИ

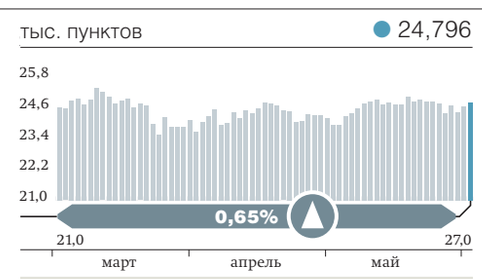

ИНДЕКС DOW JONES

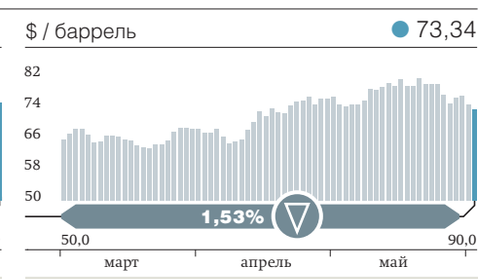

НЕФТЬ BRENT

Сбой среди чужих

Финансовая информация о нерезидентах может не дойти до ФНС

Финансисты обеспокоены тем, что не успевают в срок представить в Федеральную налоговую службу (ФНС), а та передать коллегам из других стран информацию о счетах нерезидентов. Нормативные документы для обмена не утверждены, хотя последний день представления отчетности — 31 июля. Пока санкций за непредставление данных не будет. Но если у ФНС не будет данных о нерезидентах для обмена с иностранными коллегами, осложнится получение данных о счетах россиян за рубежом.

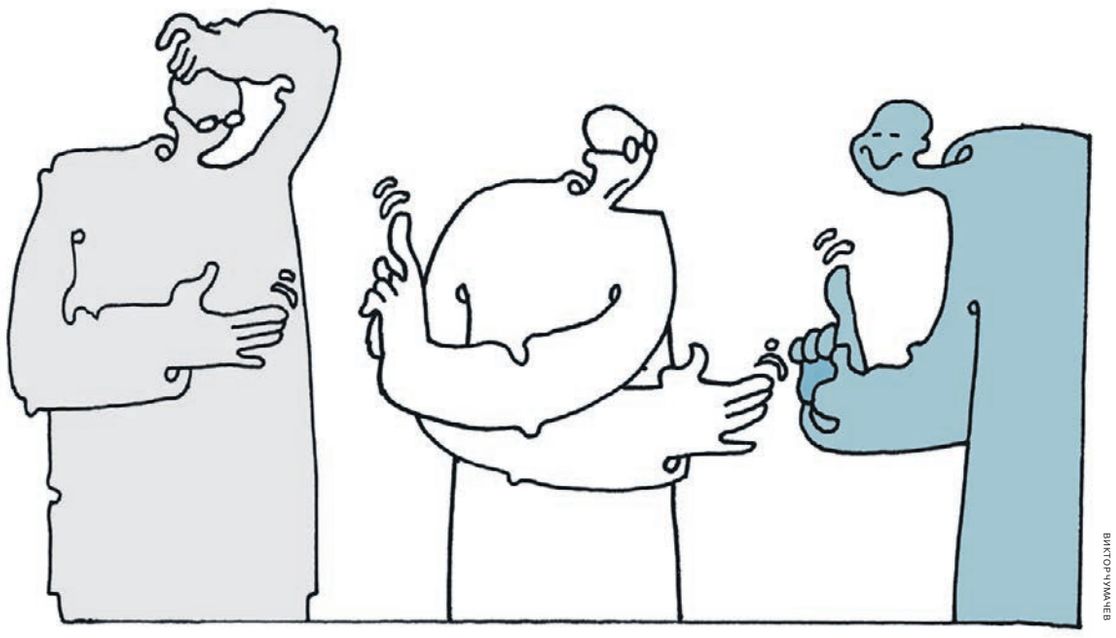
ВИКТОР ЧУМАЧЕВ

О том, что российские финансовые организации с большой долей вероятности не смогут исполнить обязанность по уведомлению ФНС о клиентах—налоговых резидентах других стран, „Ъ“ рассказали участники рынка. Срок представления отчетности — до 31 июля, но до сих пор не утверждены документы, регламентирующие этот процесс. «Банки и финансовые компании опасаются, что не успеют собрать и направить в ФНС данные,— отмечает заместитель руководителя НП „Национальный совет финансового рынка“ Александр Наумов.— Мы не раз сообщали в Минфин, аппарат правительства и другие госорганы об этой проблеме, но она не решена до сих пор».

В 2016 году Россия присоединилась к международному стандарту ОЭСР, который предусматривает обмен данными о счетах нерезидентов с налоговыми органами других юрисдикций. В ноябре 2017 года через 340-ФЗ внесены поправки в Налоговый кодекс, вводящие обязанность организаций финансового рынка в порядке, установленном правительством, определять налоговое резидентство клиентов, выгодоприобретателей и лиц, их контролирующих, и направлять информацию в ФНС. Но постановление правительства, регламентирующее обмен данными, до сих пор в стадии проекта. Как сообщили в ФНС, он разработан по международным стандартом ОЭСР и гл. 20.1 Налогового кодекса в начале 2018 года. Однако в правительство документ попал только в апреле.

В таких условиях финансисты надеются получить отсрочку передачи данных. Но в Минфина говорят, что не могут отложить дату начала обмена информацией, она установлена законодательством и международными обязательствами РФ. Когда проект постановления вступит в силу, в Минфине говорят уклончиво: «Проект проходит необходимые процедуры согласования, его утверждение предполагается в запланированные сроки. Процесс подготовки к обмену налоговой информацией идет по графику».

Но график, по мнению экспертов, не учитывает реалии финансовой деятельности. «Если документ не появится до 31 июля, у банков будет полное право не представлять сведения в ФНС,— отмечает партнер Taxology Алексей Артюх.— Другое дело, что документ может появиться условно 30 июля и тогда формально участникам рынка придется его исполнять». В ФНС уточнили, что электронный сервис и форматы передачи необходимых сведений разработаны и размещены на сайте службы еще в ноябре 2017 года. С выходом постановления правительства РФ они меняться не будут, заверили в ФНС. Но формировать отчетность, базируясь только на проекте, нельзя, текст уже корректировался, и не факт, что не будет новых изменений, подчеркивают банкиры.

Утешением для финансистов служит то, что пока санкций за непредставление данных в срок не будет. В ФНС подчеркнули: законом предусмотрен трехгодичный мораторий (на период 2017–2019 годов) на применение к российским финансовым организациям мер ответственности за нарушения, связанные с международным автоматическим обменом информацией.

У участников рынка может возникнуть соблазн и вовсе не делиться указанной информаций, по крайней мере еще полтора года, предостерегают эксперты. Но это чревато сложностями с обменом информацией между российскими налоговыми органами и их коллегами из других юрисдикций. «Хотя в системе международного обмена налоговой информацией РФ обычно получатель, а не донор,— говорит директор департамента налогообложения и права „Делойт“ Александр Синицын,— нельзя полностью исключать негативную реакцию отдельных государств».

По мнению старшего партнера «Пепеляев групп» Ивана Хаменушко, риск не получить сведения о счетах россиян от налоговых органов других стран при непредставлении подобной информации весьма велик, поскольку международные соглашения всегда базируются на принципах симметрии. «Другое дело,— уточняет он,— есть шанс, что в последний момент будет найдено какое-то решение». Эксперт напомнил, что после введения FATCA (закон о налоговой отчетности по зарубежным счетам, принятый в США) также долгое время не принимались нормативные документы, пока ЦБ своим волевым решением не велел российским банкам действовать на свой страх и риск. И нельзя полностью исключить, добавляет господин Хаменушко, что в данной ситуации будет найдено схожее решение.

Вероника Горячева

НОВАТЭК вернет кадровый ресурс

Денис Храмов снова приходит в Минприроды

Как рассказывают источники „Ъ“, в Минприроды появится должность первого заместителя министра, которую займет зампред правления НОВАТЭКа Денис Храмов. До прихода в компанию он занимал ту же должность в министерстве, а смену работы объяснял желанием сменить направление деятельности. Возвращение в чиновники господина Храмова может стать первой заметной кадровой перестановкой нового министра природных ресурсов Дмитрия Кобылкина.

Зампред правления НОВАТЭКа Денис Храмов вернется на должность первого замглавы Минприроды, сообщили несколько источников „Ъ“. Эту же должность господин Храмов уже занимал в 2014–2015 годах, курируя вопросы экономики и финансов, а также недропользования, до 2011 года он был заместителем министра. Свой уход в частную компанию, где он курирует связи с госорганами, господин Храмов тогда объяснял «желанием поменять направление деятельности». Именно после перехода чиновника в НОВАТЭК правительство окончательно согласилось зарезервировать за компанией ряд участков на Ямале и Гыдане для реализации СПГ-проектов.

Денис Храмов и представитель Минприроды отказались от комментариев. Пресс-секретарь премьера Наталья Тимакова заявила, что не располагает такой информацией. В НОВАТЭКе «не комментируют слухи».

Новый глава Минприроды Дмитрий Кобылкин пока не сменил ни одного из шести замов своего предшественника Сергея Донского. Назначение господина Кобылкина, бывшего губернатора Ямало-Ненецкого АО, ряд собеседников „Ъ“ оценивали как перестановку, которая может быть на руку НОВАТЭКу, другие источники „Ъ“ считали, что новый министр призван наладить непростые отношения между крупными недропользователями. Министр уже давал понять, что не планирует радикально менять команду Сергея Донского. «Я по-разному умею работать и в разных ситуациях бывал. Мне кажется, стоит по максимуму использовать имеющийся потенциал специалистов, потому что люди все работают не один день»,— говорил в конце мая Дмитрий Кобылкин. Таким образом, возвращение Дениса Храмова может стать первым серьезным кадровым решением в Минприроды.

Сейчас в министерстве нет поста первого замминистра, с приходом господина Храмова он может быть введен, поясняют собеседники „Ъ“, причем в сферу полномочий чиновника, его занимающего, войдет недропользование. В 2015 году Минприроды покинул и глава Роснедр Валерий Пак, а также замминистра Ринат Гизатулин, ставший вице-президентом АЛРОСА. Фактически главе Роснедр, замминистра Евгению Киселеву тогда были переданы полномочия господ Храмова и Пака, а вместо господина Гизатулина экологию стал курировать Мурад Керимов.

Источники „Ъ“ уточняют, что пока об уходе главы Роснедр, замминистра Евгения Киселева речи не идет. По мнению одного из них, новый первый заместитель, вероятно, будет осуществлять общее кураторство ключевых департаментов. Другой собеседник „Ъ“, близкий к Роснедрам, замечает, что можно поделить полномочия по законотворчеству и лицензированию, но точный функционал еще предстоит определить. Один из источников „Ъ“ замечает, что в последние годы совещания в Минприроды потеряли представительность, а приход человека из бизнеса поможет наладить диалог с недропользователями. Собеседники „Ъ“ в отрасли отмечают профессиональные качества Дениса Храмова. «Он знает, как устроен бизнес изнутри, поэтому такое возвращение — позитивный сигнал»,— говорит один из них.

Также открыт вопрос дальнейшей карьеры Сергея Донского. По данным „Ъ“, в правительстве обсуждались различные варианты, в частности, пост замминистра прочили главе «Росгеологии» Роману Панову, тогда его место получил бы экс-министр. Знакомые господина Донского говорили „Ъ“, что чиновнику предлагались и иные варианты трудоустройства.

Дмитрий Козлов, Ольга Никитина, Анатолий Джумайло

Чиновников готовят к оцифровке

Константину Носкову подбирают заместителей

Как стало известно „Ъ“, из восьми действующих заместителей министра цифрового развития, связи и массовых коммуникаций Константина Носкова с высокой вероятностью посты сохранят как минимум трое. В их числе курирующий медиа Алексей Волин, отвечающий за IT Алексей Соколов и Олег Пак, в ведении которого подготовка к чемпионату мира по футболу. Пополнить новое министерство могут бывшие коллеги господина Носкова по аналитическому центру при правительстве.

Глава Министерства цифрового развития, связи и массовых коммуникаций Константин Носков готовит новую структуру ведомства и составляет список кандидатов на пост своих заместителей, сообщили „Ъ“ три источника, близких к министерству и правительству. По словам одного из них, число заместителей министра может быть увеличено с восьми до девяти; другой слышал, что заместителей останется восемь, один из них получит новую должность первого зама. Константин Носков не предоставил „Ъ“ комментариев. В интервью телеканалу «Россия 24» 24 мая он говорил, что при формировании команды «резких движений точно не будет».

По информации источников „Ъ“, с высокой вероятностью свои посты сохранят замминистра Алексей Волин, курирующий медиа, Алексей Соколов, отвечающий за IT, а также статс-секретарь—замминистра Олег Пак, в чьем ведении, в частности, подготовка к чемпионату мира по футболу. Новыми заместителями могут стать бывшие коллеги Константина Носкова из аналитического центра (АЦ) при правительстве: на должности его замов рассматриваются первый заместитель руководителя АЦ Олег Войтенко и заместитель руководителя Евгений Кисляков. Должность замминистра также может быть предложена директору департамента развития малого и среднего предпринимательства и конкуренции Минэкономики Максиму Паршину. Господин Паршин сообщил „Ъ“, что такого предложения не поступало.

Все действующие восемь заместителей были назначены при экс-министре Николае Никифорове. Михаил Евраев, Алексей Козырев и Сергей Калугин не стали комментировать перспективу продолжения работы, Олег Пак не ответил на звонок „Ъ“, с Рашидом Исмаиловым и Алексеем Соколовым связаться не удалось. Их коллега Дмитрий Алхазов рассказал „Ъ“, что рассматривает варианты как продолжения работы в министерстве, так и ухода из него, включая возможность смены индустрии.

«Министр и председатель правительства решают — кто, где, как остается. Я пока работаю, как работаю»,— отметил Алексей Волин. По его мнению, главной задачей министерства в области средств массовой коммуникации будет подготовка к сокращению аналогового телевизионного вещания. Среди других задач — поддержка экспорта российской медийной продукции (СМИ, кино, сериалов, мультипликации) на зарубежные рынки, цифровой трансформации во всей медиасфере, запуска мультимедийных продуктов большинством российских СМИ и их работы на рынке. «Также одной из приоритетных задач на ближайшие несколько лет может стать написание совместно с индустрией нового Инфокоммуникационного кодекса, который должен создать в сфере цифровых продуктов и медиа более благоприятные условия, чем существуют в большинстве стран мира, поскольку это серьезно повысит наши конкурентные возможности»,— отметил господин Волин.

От Министерства цифрового развития отрасль связи ждет четкой стратегии, пересмотра устаревших нормативов и создания новой регуляторики, сообщил „Ъ“ вице-президент по работе с корпоративным и государственным сегментами «Ростелекома» Валерий Ермаков. Ведомству также следует установить KPI (ключевые показатели эффективности), определившись, «чем конкретно будет удобна цифровизация каждому гражданину», считает господин Ермаков. Кроме того, новое министерство должно усилить полномочия по согласованию расходов других ведомств на информатизацию, полагает глава АНО «Центр компетенции по импортозамещению в сфере ИКТ» Илья Массух.

Владислав Новый, Денис Скоробогатько

правила игры

с перемещением мостов и налогов сравнивала заместитель редактора отдела бизнеса

Наталья Скорлыгина

Сахалинские депутаты попросят федеральный центр все-таки построить железнодорожный мост стоимостью 540,3 млрд руб., который соединит Сахалин с материком, постановила 4 июня областная дума (о реанимации давнего проекта „Ъ“ рассказал 16 мая). Глава региона Олег Кожемяко при этом мстительно предложил профинансировать мост из средств, которые в этом году из регионального бюджета забрали в пользу федерального. «Изъятые у Сахалина по СРП деньги также могут работать на область, на экономику и развитие островного региона»,— пояснил губернатор.

В 2018 году в федеральный бюджет стали перечисляться 75% от налога на прибыль с нефтегазовых СРП-проектов «Сахалин-1» и «Сахалин-2», а регион сохранил за собой только 25%. Раньше ситуация была противоположной. На эти деньги федеральный центр собирался докапитализировать Фонд развития Дальнего Востока (ФРДВ). В проекте моста часть расходов уже и так предлагается возложить на ФРДВ (90 млрд руб.), так что механизм возврата денег от СРП на Сахалин через мост есть.

> Мост — вещь для региона полезная и, что немаловажно, предельно неликвидная, не то что роялти с «Сахалина-1» и «Сахалина-2»

Но федеральные власти пока осторожничают. Пресс-секретарь президента Дмитрий Песков лишь уклончиво отметил, что строительство — «вопрос экономической целесообразности». Реакция Кремля довольно типичная: в идее моста на Сахалин как таковой никто не видит ничего дурного, а все претензии в его адрес касаются астрономической цены (в 3,5 раза дороже и так недешевого Крымского в пересчете на километр) и полной экономической бесперспективности. Ее скрасить может только готовность Японии к строительству моста с Хоккайдо, оживив международную торговлю. Но подобные эпопеи — что со строительством трубопроводов через пролив Лаперуза, что с объединением с Японией в энергокольцо — показывают, что для реальных свершений нужно еще не раз «взойти на гору Ниитака».

При этом в проекте моста предполагаются какие-то деньги инвестора, поскольку бюджетные траты предусмотрены лишь в объеме 250 млрд руб., которые уже совсем призрачны. Даже мой поддерживающий проект источник в профильных ведомствах признает, что найти инвестора нереально, нужно «отбросить кокетство» и финансировать мост полностью из бюджета.

На этом фоне позиция сахалинской областной думы выглядит вполне здравой. Мост — вещь для региона полезная и, что немаловажно, с имущественной точки зрения предельно неликвидная. То есть, за какие бы деньги он ни был построен, после того, как сваи вбиты, физически утратить эту недвижимость можно только вместе с территорией. Не то что роялти с «Сахалина-1» и «Сахалина-2», распределение которых меняется несколькими росчерками в Налоговом кодексе. А так хоть мост будет.

деловые новости

● 241,39 Последнее значение за минувший торговый день
Рост или снижение индикатора за торговый день
2,36% Процентное изменение за торговый день
10,5 20,5 Диапазон изменения индикатора за последние три месяца

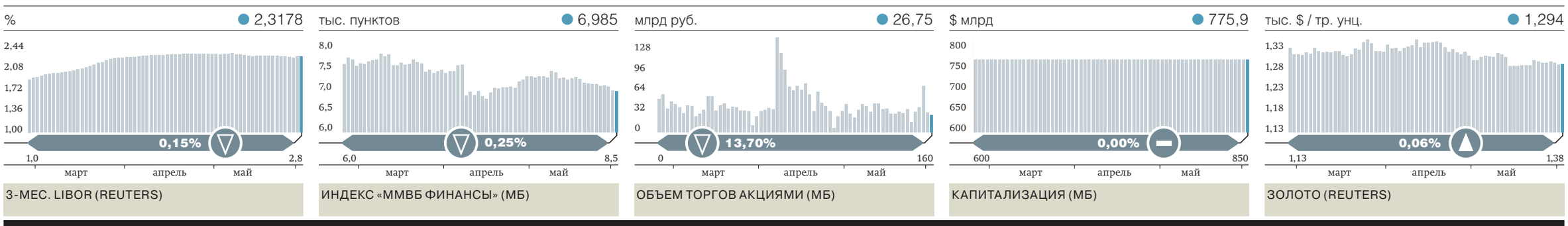

«Домашние деньги» на пороге

Курьеры компании пришли к держателям облигаций

Микрофинансовая компания (МФК) «Домашние деньги», допустившая дефолт по выпуску биржевых облигаций, пытается максимально вовлечь держателей бумаг в голосование за реструктуризацию. Компания рассылает курьеров для сбора голосов розничных инвесторов по реструктуризации. Такой подход не противоречит закону, но оставляет широкие возможности для фальсификации результатов, предостерегают эксперты.

Информация о том, что к держателям дефолтного выпуска биржевых облигаций МФК «Домашние деньги» пришли неожиданные гости — курьеры компании, появилась на финансовых форумах. Держатели бумаг указывают, что хотя не обращались в компанию с просьбой прислать курьера для голосования по реструктуризации, столкнулись с ним буквально на «пороге своего дома». Кроме того, ряд держателей бумаг сообщили, что при обращении в компанию получили ответ, что проголосовать через курьера можно только за реструктуризацию.

● *МФК «Домашние деньги» допустила техдефолт по выпуску облигаций объемом 1,25 млрд руб. 27 апреля. Компания не исполнила обязательства на 840,2 млн руб. из-за отсутствия денежных средств. В МФК решение объяснили тем, что оценивают значительную часть бумаг как спекулятивные инвестиции (см. „Ъ“ 27 апреля). Компания предложила держателям бумаг план реструктуризации, который предусматривал существенное снижение доходности (см. „Ъ“ от 14 мая). 23 мая компания сообщила о проведении общего собрания владельцев облигаций (ОСВО) по реструктуризации 6 июня в форме заочного голосования.*

Реструктуризация состоится, если за проголосуют держатели 75% выпуска облигаций. «Для удобства инвесторов компания приняла решение задействовать стороннюю курьерскую службу в качестве дополнительного сервиса,— сообщили в „Домашних деньгах“.— Задача курьера — доставить бюллетень в удобное для инвестора место. Количество держателей превышает 1,5 тыс. человек, у некоторых из них было по одной-две бумаги номиналом 1 тыс. руб. каждая. Узнав, что комиссия брокера превышает номинал бумаги, они стали сами обращаться к нам с просьбой прислать курьера». Там добавили, что перед ОСВО компания увидела, что от ряда мелких инвесторов не получен ответ, поэтому было принято решение доставить им бюллетень после предварительного разговора и согласия. По запросу компания действительно выезжает только к тем, кто голосует за, указали в МФК. При этом у инвестора сохраняется право направить свой ответ через брокера, по почте России и др., подчеркнули там.

1,25 млрд руб.
объем выпуска биржевых облигаций, реструктуризацию которого предложено утвердить держателям бумаг 6 июня

По словам экспертов, подход МФК «Домашние деньги» понятен, их задача — собрать кворум за реструктуризацию. «Нужно учитывать такую особенность проведения заочных голосований: неподанный голос считается голосом против, поэтому держателям облигаций, чтобы отказать компании в реструктуризации, можно просто ничего не делать,— говорит аналитик компании „Алор Брокер“ Алексей Антонов.— Компании, чтобы провести реструктуризацию, нужно навестить как можно больше держателей облигаций».

Процедура проведения общего собрания владельцев облигаций регулируется ст. 29.6-11 закона «О рынке ценных бумаг». Текстом закона подробно регламентируется процедура подготовки к общему собранию облигационеров, в том числе и формы направления материалов к собранию (электронная с электронной подписью, заказным письмом, иные способы, предусмотренные правилами ведения реестра или договором с регистратором или депозитарием). Однако закон не устанавливает четких требований к обратному процессу — направлению облигационерами заполненных бюллетеней для голосования. «В нормальной рыночной практике процедура проведения общего собрания облигационеров осуществляется в русле подхода, принятого в законе „Об акционерных обществах“. Хотя его требования на эту процедуру не распространяются»,— рассказывает председатель совета директоров «Нового регистратора» Игорь Поляков. По его словам, все правила, касающиеся соблюдения прав владельцев облигаций, должны быть описаны в проспекте эмиссии или иных внутренних документах эмитента. Причем достаточно вариативный закон дает эмитентам в этом значительную свободу действий, отмечает он. По словам гендиректора УК «Капиталъ» Вадима Соскова, доставка бюллетеней через курьера дает возможность для злоупотреблений, в частности фальсификации бюллетеней, поэтому эта практика не является распространенной.

Ксения Дементьева, Мария Сарычева

«Русал» вернулся на рынок

Компания продала почти все складские запасы

На фоне санкций США и обращений En+ Олега Дерипаски к правительству о льготах на энергорынке входящий в группу «Русал» в мае продал практически весь скопившийся на складах алюминий. По данным ОАО РЖД, экспорт «Русала», рухнувший в апреле на 70%, в мае практически вернулся на обычный для компании уровень — 197 тыс. тонн. Аналитики не исключают, что алюминий закупают потребители и трейдеры, которые торопятся сделать запасы до 23 октября, когда американский запрет работать с «Русалом» должен вступить в силу.

Экспортные поставки алюминия «Русала» в мае выросли в 2,6 раза к апрелю, до 197 тыс. тонн, сообщил «Интерфакс» со ссылкой на материалы ОАО РЖД (официально не публикуются). Отгрузка «Русала» по России, напротив, упала месяц к месяцу на 11%, до 49 тыс. тонн. В компаниях отказались от комментариев.

Олег Дерипаска и его ключевые активы, включая «Русал» (у группы бизнесмена En+ 48,13% акций «Русала» и контроль по акционерному соглашению), попали под санкции Минфина США 6 апреля. Штаты изначально давали два месяца на сворачивание контрактов с «Русалом», но крупные контрагенты, включая трейдера Glencore (владеет 8,75% компании) и крупнейшего покупателя ее алюминия, практически сразу заговорили о пересмотре торговых соглашений. Западные СМИ со ссылкой на источники в компаниях-потребителях и трейдерах сообщали, что юристы и банкиры не советовали покупать русский алюминий. В апреле экспорт «Русала», по данным ОАО РЖД, рухнул на 70% по сравнению с мартом, до 76,7 тыс. тонн с 254,8 тыс. тонн, а отгрузки по России выросли на 25,6%, до 55,1 тыс. тонн.

Источник „Ъ“, знакомый с ситуацией, говорит, что рост экспортных отгрузок в мае связан с продлением Минфином США сроков, в которые резиденты США могут в обычном режиме работать с компанией, а нерезиденты — не опасаться «вторичных» санкций. Если первоначально контракты предписывалось свернуть к 6 июня, то теперь это 23 октября. Фактически компания почти вернулась к объемам отгрузок марта, говорит собеседник „Ъ“. Надвоицкий завод компании, который второй месяц складирует металл (сейчас уже 3 тыс. тонн), не показателен, так как выпускает продукцию для клиентов в США, отмечает источник „Ъ“.

Кто сейчас закупает алюминий и как устроена логистика, собеседник „Ъ“ не раскрывает. В Glencore „Ъ“ не ответили. В апреле о прекращении или ограничении работ с «Русалом» говорили железнодорожные и судоходные компании, вчера они тему не комментировали. Глава «Infoline-Аналитики» Михаил Бурмистров отмечает, что для железнодорожных операторов риски взаимодействия с «Русалом» и «вторичных» санкций отсутствуют, тем более что они не работают за пределами колеи 1520 и практически не привлекают зарубежные кредиты.

Максим Худалов из АКРА полагает, что сейчас алюминий «Русала» закупают не только конечные потребители, но и трейдеры, которые опасаются проблем с закупками после 23 октября. До санкций цена на алюминий на LME держалась на уровне $2–2,2 тыс. за тонну и после пика в $2,6 тыс. в середине апреля (до продления контрактов с «Русалом» до 23 октября) вернулась к $2,27 тыс. В апреле резко дорожал и глинозем — до $800 за тонну, но сейчас он стоит $460–480 за тонну по фьючерсам с поставкой до декабря на базисе FOB Австралия (данные Platts). Падение экспорта в апреле негативно сказалось на экономике «Русала», но за счет майских продаж и отгрузок летом компания может вернуться к нормальной рентабельности, поскольку сохраняются высокие региональные премии: в США это около $400 на тонну из-за защитных пошлин, в Европе — около $200 на тонну, отмечает господин Худалов.

При этом, как сообщал „Ъ“, En+ уже в мае просила правительство о масштабных льготах на энергорынке, заявляя, что если санкции сохранятся, то выпуск алюминия «Русалом» в 2018 году может сократиться на 30–70% от бизнес-плана, а дефицит средств за год может составить около $1,5 млрд. Совет директоров En+ пытается вывести группу из-под санкций, недавно инвестбанк Rothschild был нанят для поиска покупателей на часть пакета Олега Дерипаски (должен быть снижен с 66% до уровня около 40%). Кроме того, как писал „Ъ“, совладельцы «Русала» (также Sual Partners Виктора Вексельберга и Леонарда Блаватника с 26,5%) обсуждают возможное расторжение акционерного соглашения, если этого потребует Минфин США, а источники Bloomberg говорят, что господин Дерипаска готов отказаться и от контрольного пакета в группе ГАЗ, предлагая часть акций миноритариям.

Анатолий Джумайло, Анастасия Веденеева, Наталья Скорлыгина

Частные инвесторы пошли на риск

Доля фондов акций в общем привлечении достигла 13%

Рынок коллективных инвестиций установил новые рекорды по привлечению частных инвесторов. Объем поступлений в розничные ПИФы в мае превысил 15 млрд руб. Теперь уже интерес частных инвесторов приковывают не только фонды облигаций, но и акций.

По оценке „Ъ“, основанной на предварительных данных Investfunds, чистый приток средств в открытые паевые фонды по итогам мая составил 15,3 млрд руб. Этот результат на 1,3 млрд руб. выше показателя апреля и почти на 0,6 млрд руб. больше рекорда, установленного в марте. По словам начальника управления продаж и маркетинга «Райффайзен Капитала» Константина Кирпичева, при этом первая половина мая традиционно менее активная из-за большого количества выходных дней. «После достаточно волатильного апреля многие инвесторы предпочли понаблюдать за рынком со стороны и только после объявления нового состава правительства приняли решение об инвестировании»,— отмечает господин Кирпичев.

Фаворитами среди частных инвесторов по-прежнему остаются фонды облигаций, объем привлеченных средств в минувшем месяце остался на уровне апреля — 12,6 млрд руб. Однако уже третий месяц подряд растет спрос на фонды акций, в которые в мае поступило свыше 1,8 млрд руб., что в 1,6 раза выше показателя предыдущего месяца. В результате их доля в общем притоке в розничные фонды выросла. Если в январе на фонды акций приходилось 2%, в марте—апреле — около 8%, то в мае она выросла до 13%. «Как мы и прогнозировали ранее, частные инвесторы, которые ранее вложились в консервативные фонды облигаций, начинают диверсифицировать свой портфель и перекладывать часть средств в фонды акций»,— отмечает управляющий директор «Сбербанк Управление активами» Василий Илларионов.

Привлекает инвесторов в фондах акций и высокие результаты управления. По данным Национальной лиги управляющих, крупнейшие фонды акций смогли показать доходность с начала года в размере 10–20%. Несмотря на превышение над ставками депозитов, доходность по облигационным фондам снизилась и составила с начала года 2–7%. «По мере того как снижалась доходность облигаций, инвесторы начали обращать внимание на более рисковые инструменты. Возможно, что они также стали менять свое представление о горизонте инвестирования, поскольку акции — это долгосрочный инструмент»,— отмечает директор департамента управления активами «Альфа-Капитала» Виктор Барк.

Вывод инвестиций затронул только фонды фондов, которые преимущественно вкладывают средства в иностранные активы. По данным Investfunds, они лишились за месяц почти 200 млн руб. «Проблема не в самих стратегиях, а в их сложности, особенно для людей, относительно недавно познакомившихся с паевыми фондами»,— отмечает Виктор Барк.

В ближайшие месяцы управляющие ожидают дальнейшего увеличения доли вложений в фонды акций. По словам Василия Илларионова, потенциал рынка акций сильно недооценен и доля притоков в эти ПИФы должна расти. «Увеличить популярность фондов акций сможет окончание периода падения ставок, когда жадность начнет выталкивать инвесторов в более рискованные активы, а рынок акций будет демонстрировать более или менее продолжительный устойчивый рост на фоне снижения стоимости долгового финансирования и связанного с этим оживления экономики»,— отмечает господин Илларионов. «При пока еще невысоком горизонте инвестирования у инвесторов основой их портфеля должны оставаться консервативные фонды облигаций. Иначе при росте волатильности рынка акций мы увидим высокую волатильность в привлечениях, разочарование частных инвесторов, потерявших существенную часть доходности портфеля из-за просадок рынка акций»,— предостерегает Константин Кирпичев.

Виталий Гайдаев

Авиация аварийного назначения

с1

В МАК добавляют, что в АОН продолжают использоваться воздушные суда без сертификата летной годности или с просроченным сертификатом, а уполномоченные органы это «не контролируют в достаточной мере». По данным МАК, в 2017 году уровень АП на легких и сверхлегких самолетах был самым высоким за последние пять лет, а по катастрофам оказался выше, чем в 2013–2015 годах.

В Росавиации заверили „Ъ“, что подавляющее число аварий и катастроф в АОН — результат «преднамеренного нарушения правил использования воздушного пространства, выполнения полетов, поддержания летной годности, полетов на незарегистрированных самолетах». Ежесуточно служба отказывает десятку пилотов в полетах на самолетах с истекшим сертификатом. По каждым АП, аварии и катастрофе выходят приказы с «профилактическими мероприятиями для эксплуатантов АОН, основанные на рекомендациях МАК и ведомства». В Минтрансе „Ъ“ не ответили.

В 2017 году 80% АП были «обусловлены человеческим фактором», пишет МАК, предлагая разработать целевые комплексные госпрограммы по всем аспектам его влияния. Росавиация внедрила примерные программы подготовки пилотов на однодвигательные самолеты и вертолеты, соответствующие международным требованиям, говорят в ведомстве. В МАК предлагают также систему добровольных сообщений на госуровне при условии ее «внедисциплинарного применения» и защиты информации. Кроме того, в МАК рекомендуют создать единую базу учета свидетельств авиаперсонала и разработать единое информационное медицинское пространство, так как «участились случаи сокрытия заболеваний».

Исполнительный директор «Авиапорта» Олег Пантелеев считает, что у властей нет ресурсов для обширных работ по предотвращению происшествий, пропаганде безопасных полетов. В странах с развитой АОН, добавляет он, многие функции берут на себя общественные объединения. В то же время, уверен эксперт, власти должны «отказаться от карательного подхода», а АОН — показать, что она «дееспособная сторона, а не сообщество партизан». В Росавиации согласны, что общественные организации «должны быть заинтересованы в выводе АОН из серой зоны тотальной бесконтрольности». Но одновременно чиновники предлагают повысить административную ответственность за преднамеренные нарушения.

Елизавета Кузнецова

деловые новости

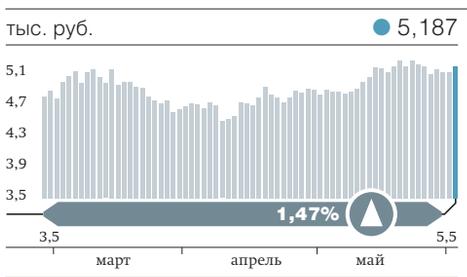

«МАГНИТ» (МБ)

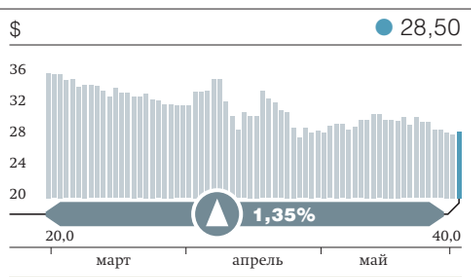

X5 (LSE, REUTERS)

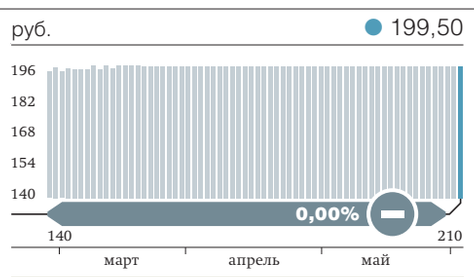

«ОТИСИФАРМ» (МБ)

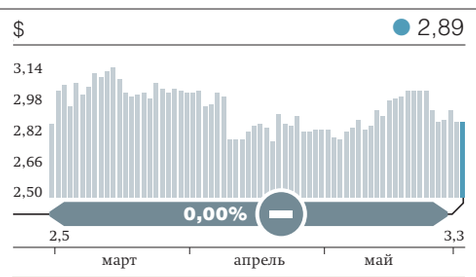

ETALON GROUP (LSE, REUTERS)

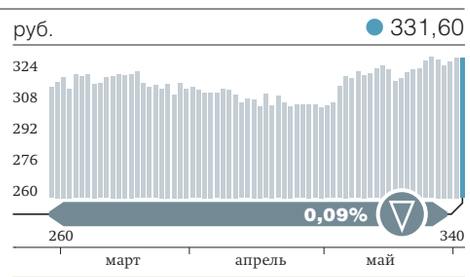

ГРУППА ПИК (МБ)

Земля сохнет без солярки

с1

Так, по оценке господина Попова, льготные кредиты позволяют «АФГ Националь» сэкономить 6% годовых, но 30-процентный рост стоимости ГСМ перекрывает этот эффект. Из-за ожидающихся трудностей с урожаем в сочетании со значительным ростом цен на топливо маржа аграриев может оказаться ниже прошлогодних показателей, предупреждает Дмитрий Рылько.

Нефтяники пока ситуацию комментируют неохотно. В «Роснефти» 5 июня лишь сообщили, что в связи с обращениями от представителей регионов компания организовала встречу по вопросам «стратегического развития сельского хозяйства и устойчивого обеспечения топливом субъектов РФ». В ней участвовали глава «Роснефти» Игорь Сечин, министр сельского хозяйства Дмитрий Патрушев, губернатор Московской области Андрей Воробьев «и другие». В компании говорят, что обсуждались вопросы обеспечения нефтепродуктами сельхозпроизводителей и ситуация с ростом цен на топливо, но не уточняют ни выводов, ни решений.

ЦИТАТА

В такой ситуации ни одна (нефтяная.— „Ъ“) компания не должна проявлять эгоизма

— Дмитрий Медведев,
премьер-министр,
о росте цен на топливо 4 июня 2018 года

В 2010–2012 годах в России работал механизм распределения выделенного объема дизельного топлива по льготной цене для сельхозпроизводителей: при рыночной цене в 20 руб. за 1 л аграрии покупали его за 15 руб. за 1 л, отмечает Алексей Попов. Власти Челябинской области предлагают снизить акцизы на топливо для сельхозпроизводителей, а не субсидировать часть затрат на покупку ГСМ.

В Минсельхозе заявили „Ъ“, что обеспокоены ситуацией, связанной с резким ростом цен на ГСМ. Источник „Ъ“ говорит, что вопрос возможной поддержки аграриев планируется обсудить 5 июня на совещании у Дмитрия Патрушева.

Анатолий Костырев, Дмитрий Козлов; корреспондентская сеть

Инвесторам показали GdeMaterial

Сооснователи Lamoda и экс-глава «Газпром-медиа Технологий» вложились в маркетплейс

Сооснователи онлайн-ритейлера Lamoda и экс-глава «Газпром-медиа Технологий» Вадим Федотов инвестировали вместе с партнерами $500 тыс. в маркетплейс стройматериалов GdeMaterial. Товары для дома и ремонта — самый быстрорастущий сегмент онлайн-ритейла, но сервис столкнется с высокой конкуренцией со стороны похожих проектов и крупных профильных магазинов, отмечают эксперты.

GdeMaterial закрыл раунд инвестиций на сумму $0,5 млн, рассказал „Ъ“ представитель компании и подтвердил управляющий партнер фонда Impulse VC Кирилл Белов. Участниками раунда стали соучредители интернет-ритейлера Lamoda Нильс Тонзен, Доминик Пикер (в феврале покинули компанию) и Буркхард Биндер, а также экс-гендиректор «Газпром-медиа Технологий» Вадим Федотов (с января занимает пост советника гендиректора «Газпром-медиа» по цифровым активам). Среди инвесторов раунда также Impulse VC и основатель венчурного фонда Xploration Capital Евгений Тимко.

Совладельцами GdeMaterial ранее стали сооснователь журнала «Афиша» и сервиса по ремонту квартир «Сделано» Илья Осколков-Ценципер и основатель блокчейн-платформы BankEx Игорь Хмель. Маркетплейс зарабатывает за счет комиссии в 5–10% от заказа в зависимости от ассортиментной категории и сезонности. По собственным данным, ежемесячная выручка компании составляет около 30 млн руб. База поставщиков насчитывает 224 компании, а парк — 246 грузовых машин.

8 миллионов онлайн-заказов было совершено на российском рынке DIY в 2017 году (оценка Ассоциации компаний интернет-торговли)

Финансирование пойдет на маркетинг, развитие продукта, расширение каталога товаров и автоматизацию процессов, говорят в компании. «Покупателям зачастую нужно закупить сложный список товаров и материалов для ремонта, желательно напрямую у производителя, и привезти их на объект точно в срок, чтобы работа не останавливалась,— объясняет гендиректор и основатель GdeMaterial Алим Удербеков.— У нас доставка с ближайшего строительного рынка или склада займет около двух часов, также мы можем сделать сборную доставку сразу от нескольких поставщиков или дистрибуторов». По его словам, клиентами выступают прорабы, компании и частные лица, которые закупают материалы для всех этапов строительства — «от заливки фундамента до чистовых работ».

В целом оборот российского DIY-рынка (товаров для дома и ремонта) в 2017 году составил 1,4 трлн руб., увеличившись на 1,8%, оценивало ранее агентство «Infoline-Аналитика». Ранее, с 2015 года, продажи таких товаров снижались. При этом, по оценке Ассоциации компаний интернет-торговли, в онлайн-ритейле DIY-сегмент, напротив, растет быстрее всего: в 2017 году он увеличился на 40%, до 95 млрд руб.

Подобных проектов на рынке довольно много, успешно работают и службы доставки больших профильных магазинов, таких, как Leroy Merlin и «Петрович», отмечает управляющий партнер «220 Вольт» Алексей Федоров. «Сегодня в борьбе за клиента выигрывает даже не цена, а наличие необходимого товара на складе. Возможность быстро получить желаемое выходит в потребительском поведении на первый план. Значит, необходимы собственные большие складские помещения и комплексный подход к управлению товарными остатками»,— рассуждает он. В текущем состоянии GdeMaterial напоминает доску объявлений, агрегировать такие массивы данных легко можно и с помощью «Яндекса» и Google, категоричен господин Федоров.

Роман Рожков

Кофе нашел свою «Правду»

Новый формат кофеен дошел до регионов

Московская сеть «Правда Кофе», работающая только на продажу напитка навынос, выходит в Санкт-Петербург и Краснодар. До конца года за счет региональной экспансии компания рассчитывает довести количество своих заведений до сотни — это в два раза больше точек, чем сейчас. У потенциальных франчайзи очень популярны кофейные концепции — на них приходится половина запросов от инвесторов в сегменте общепита, а спрос на свежесваренный кофе в России растет.

Сеть по продаже кофе навынос «Правда Кофе» собирается удвоить количество точек продажи к концу 2018 года, рассказал „Ъ“ гендиректор и владелец компании Филипп Лейтес. «В июне откроется первая кофейня в Санкт-Петербурге, еще четыре готовятся к запуску. Следующий город, где появится „Правда Кофе“,— Краснодар. К концу года в четырех городах присутствия должно работать около ста кофеен»,— говорит господин Лейтес.

По его словам, у «Правды Кофе» нет прямых сетевых конкурентов. Это единственная в Москве сеть, продающая кофе только навынос, без посадки в зале. Первая «Правда Кофе» заработала в Москве в 2013 году, сейчас в ней 47 пунктов по продаже кофе (из них 38 — франчайзинговые), пять заведений работает в Новосибирске. Оборот сети составляет 462 млн руб. в год. Напиток занимает существенную часть меню, на снеки и выпечку приходится не более 15% позиций. Средний чек — 153 руб.

Филипп Лейтес говорит, что делает ставку на франчайзинговых партнеров: стоимость запуска одного заведения — 1,5–2 млн руб. «В эту сумму входит паушальный взнос и три месяца расходов на обслуживание кофейни — оборудование, ремонт, аренду, расходные материалы,— пока она не выйдет на окупаемость»,— говорит господин Лейтес.

Стоимость запуска «Правды Кофе» дороже, чем самый распространенный бюджет инвесторов, подыскивающих себе франшизу. Эксперт Franshiza.ru Анна Рождественская говорит, что 40% потенциальных франчайзи ориентируются на 500 тыс. руб., еще 25% готовы рискнуть суммой от 500 тыс. до 1 млн руб. Но, по ее оценкам, в первом квартале 2018 года интерес инвесторов к франшизам в сегменте общепита вырос на 45–50%, и половина запросов пришлась на кофейные концепции. «Самыми популярными у инвесторов стали франшизы мороженого, кофе с собой, мини-пекарни, вафельного фастфуда и хот-догов. Спрос на недорогие концепции в регионах есть, но заведений очень мало»,— поясняет госпожа Рождественская.

Статистика Euromonitor International подтверждает: в России свежесваренный кофе все еще набирает популярность. «Растущий сегмент продажи готового кофе привлекает новые инвестиции, независимые и сетевые участники рынка открывают новые кафе с конкурентоспособной ценой»,— говорится в исследовании, опубликованном в феврале текущего года. Из него следует, что в этом году объем потребления кофе в России составит 117,3 тыс. тонн. Его существенная часть приходится на растворимый кофе — 66,9 тыс. тонн. Но в следующие четыре года спрос будет смещаться в пользу свежего кофе. Объем его потребления вырастет с 50,4 тыс. до 55,5 тыс. тонн к 2022 году. Тогда как растворимого кофе станут пить меньше — 65 тыс. тонн. Общий объем рынка кофе продолжит расти, но медленнее, чем до 2017 года. По данным Euromonitor International, в 2015–2016 годах рост составил 3,9%, в 2016–2017 годах — 2,8%. Прогноз на 2017–2018 годы — 2%, на 2018–2019 годы — 1,1%.

Спрос на кофе с собой в обычных кофейнях остается высоким на протяжении последних трех лет. По статистике Costa Coffee, в России доля таких заказов в среднем по сети все это время составляет 50%, говорит старший вице-президент по франчайзингу «Росинтер Ресторантс Холдинг» Эрнесто Гонсалес. «Но этот показатель меняется в зависимости от локации: в кофейнях, расположенных в бизнес-центрах и рядом с ними, процент заказов навынос выше, чем в заведениях, куда ходят провести время»,— поясняет он, добавляя, что наращивать долю заказов кофе с собой перспективно как раз за счет увеличения числа заведений в деловых кварталах.

Екатерина Геращенко

X5 и «Магнит» тасуют кадры

Компании продолжают меняться топ-менеджерами

Взаимное перетекание менеджеров крупнейших российских продовольственных ритейлеров — X5 Retail Group (сети «Пятерочка», «Перекресток», «Карусель») и «Магнит» — продолжается. Работавший в «Магните» Сергей Иржавский назначен ответственным за стратегию и аналитику в «Пятерочке». Он занял место Павла Павлова, перешедшего в «Магнит» вместе с другими менеджерами «Пятерочки» во главе с ее бывшим гендиректором Ольгой Наумовой.

О том, что X5 нашла замену менеджерам, перешедшим в «Магнит» вслед за бывшим гендиректором «Пятерочки» Ольгой Наумовой, рассказал „Ъ“ источник, близкий к обеим компаниям. По его словам, Сергей Иржавский, работавший в «Магните» операционным директором формата «магазин у дома», заменит отвечавшего в «Пятерочке» за стратегию и аналитику Павла Павлова. В X5 подтвердили назначение господина Иржавского, в «Магните» комментариев не предоставили. Сергей Иржавский не единственный топ-менеджер «Магнита», который в этом году перешел на работу в X5. Ранее директором по стратегии ритейлера был назначен Сергей Гончаров, отвечавший в «Магните» за развитие аптек и магазинов формата дрогери.

Что касается госпожи Наумовой, то на позицию исполнительного директора «Магнита» она перешла в середине мая из-за разногласий во взглядах на развитие «Пятерочки». Вместе с ней и господином Павловым сеть покинули также Артем Смоленский (был операционным директором) и Татьяна Князева (возглавляла дирекцию по персоналу и административному управлению). Позиция Павла Павлова в «Магните» пока не объявлена, но источник „Ъ“ утверждает, что он тоже должен войти в команду краснодарского ритейлера. Представитель X5 отметил, что обязанности господина Смоленского и госпожи Князевой сейчас исполняют другие менеджеры компании.

● *X5 и «Магнит» — два крупнейших оператора на российском продовольственном розничном рынке. В конце 2016 года «Магнит» уступил удерживаемое с 2013 года лидерство по объему выручки. В первом квартале этого года X5 увеличила выручку на 20,2%, до 350,3 млрд руб., «Магнит» — на 8,08%, до 288,5 млрд руб. На 31 марта 2018 года под управлением «Магнита» было 12,96 тыс. магазинов, у X5 — 12,7 тыс. объектов.*

Приход Ольги Наумовой стал первым серьезным обновлением команды «Магнита» после того, как в этом году ВТБ приобрел 29,1% акций у основателя ритейлера Сергея Галицкого за 138 млрд руб. (в мае часть этого пакета — 11,81% — приобрела Marathon Group). После назначения госпожи Наумовой гендиректор «Магнита» Хачатур Помбухчан заявил, что ритейлер намерен вернуть себе лидерство по обороту.

Для X5 привлечение менеджеров «Магнита» — большая редкость, обычно они привлекали кадры из зарубежных сетей, говорит гендиректор «Infoline-Аналитики» Михаил Бурмистров. Под руководством Игоря Шехтермана и Стефана Дюшарма команда усиливалась специалистами из «К-Раута» (Сергей Локтев руководил «Перекресток Экспресс»), Metro (Максим Гацуц возглавил «Карусель») и Globus (Йоханнес Толай стал коммерческим директором «Карусели»). По мнению господина Бурмистрова, результатом кадрового обмена ритейлеров однозначно станет обострение конкуренции, которое можно будет заметить уже во втором полугодии этого года.

Ольга Дубравицкая

На «Притяжение-2» соберут со зрителей

Федор Бондарчук запускает краудфандинговую платформу

Продюсер Федор Бондарчук вместе с бизнесменами Леонидом Богуславским и Александром Чистяковым запускает краудфандинговую блокчейн-платформу Cinemico. Ее пользователи смогут инвестировать в производство фильмов в обмен на долю в будущих доходах. Первым проектом станет «Притяжение-2», за ним может последовать новый проект студии «Тритэ» Никиты Михалкова.

Федор Бондарчук запускает краудфандинговый блокчейн-проект, рассказал „Ъ“ источник в киноиндустрии. Платформа называется Cinemico, послезавтра она будет представлена на «Кинотавре», уточнил он. Собеседник „Ъ“, знакомый с деталями проекта, уточнил, что в нем три основных инвестора: председатель совета директоров ru-Net Ventures Леонид Богуславский (77-й богатейший бизнесмен в России по версии Forbes с $1,3 млрд по состоянию на февраль 2018 года), бывший зампред правления ФСК ЕЭС, совладелец нефтяной компании Ruspetro и муж певицы Глюкозы Александр Чистяков, а также частный инвестор Михаил Курбатов. Федор Бондарчук и Леонид Богуславский отказались от комментариев, Александр Чистяков не ответил на запрос, связаться с Михаилом Курбатовым не удалось.

Cinemico — платформа для взаимодействия кинокомпаний и продюсеров с инвесторами, через которую зрители смогут выступать соинвесторами кино, поясняет источник „Ъ“. На сайте проекта, который был доступен вчера днем, описано, как это работает: кинокомпания передает Cinemico права (или их часть) на будущий фильм, а инвесторы вкладываются в проект, взамен получая токены (цифровой аналог части прав на фильм). Если кино приносит в прокате прибыль, она распределяется между держателями токенов в соответствии с размером инвестиций. Если же фильм провалится, инвестиции вернутся вкладчику — эти риски страхуют международные страховые компании, говорит близкий к Cinemico источник. Наконец, если необходимую для фильма сумму собрать не удается, средства возвращаются инвесторам.

Cinemico по принципу похож на краудфандинговый сайт общего профиля Kickstarter, на котором размещаются в основном малобюджетные кинопроекты. На таких платформах фильм поддерживают из любви к искусству, с Cinemico же есть перспективы возврата инвестиций, рассчитывают создатели. Управляет платформой ООО «Синемико», которое, по данным Kartoteka.ru, принадлежит кипрской Alvarion Holdings Ltd. Alvarion Holdings, в частности, владеет клубом Stadium Live и несколькими девелоперскими проектами, чьим бенефициаром считается Александр Чистяков.

Первым проектом Cinemico станет продолжение фильма «Притяжение» Федора Бондарчука, затем последует проект студии «Тритэ» Никиты Михалкова, рассказывает источник „Ъ“. В первые годы платформа будет работать с проектами крупных компаний, где уже сформировано 50% бюджета и готов сценарий. Преимущественно это сиквелы популярных фильмов: для них легче рассчитать кассовые сборы и прибыль. Так, первое «Притяжение» в прошлом году собрало в российском прокате больше 1 млрд руб. при бюджете в 400 млн руб.

Блокчейн — новый способ финансирования кино, в мире уже запустилось несколько похожих проектов, говорит продюсер и основатель блокчейн-платформы Cinezen Сэм Клебанов. «Блокчейн помогает распределить доходы между мелкими инвесторами и сделать это понятно и прозрачно. Но кино — непрозрачный бизнес, где доходы исчезают в черных дырах, например завышенных расходах на маркетинг»,— поясняет он. Продюсер фильма «Empire V» Аиша Марголина говорит, что краудфандинг оказался для него успешной стартовой площадкой благодаря фанатской базе, что дало идею провести ICO фильма, в ходе которого будут выпущены токены Bablos. «У Art Pictures ресурсов гораздо больше»,— говорит она.

Анна Афанасьева

ДНИ РОЖДЕНИЯ

Сегодня исполняется 52 года
первому заместителю председателя правления Сбербанка
Льву Хасису

Его поздравляет генеральный директор SAP CIS
Наталия Парменова:
— Уважаемый Лев Аронович! Поздравляю с днем рождения! Желаю, чтобы Ваши профессионализм, стратегическое мышление и творческий потенциал помогали реализовывать масштабные проекты на работе и в жизни! Четкого видения целей, слаженной работы команды и бизнес-азарта! Пусть цифровые проекты под Вашим началом всегда будут ориентиром для бизнеса всей страны. Желаю и дальше видеть больше, чем остальные!

Поздравления передает основатель и гендиректор Qiwi
Сергей Солонин:
Дорогой Лев! Ты из тех людей, которые способны вдохновлять и заражать идеями мир вокруг себя.

Твое новаторское мировоззрение и нестандартный взгляд — вечный двигатель не только твоего пути, но и тех, кто рядом.

Поздравляю с днем рождения! Пусть каждый новый день будет началом великих свершений, в которых тебе неизменно способствует удача.

НЕДВИЖИМОСТЬ Размещение рекламы по телефону: 8 (495) 797 6996 РЕКЛАМА

ИМУЩЕСТВЕННЫЙ КОМПЛЕКС ДЕТСКОГО ЛАГЕРЯ В НИЖЕГОРОДСКОЙ ОБЛАСТИ

- В составе: земельный участок 130 000 кв.м, 66 зданий и сооружений
- Адрес: Нижегородская область, Борский район
- Начальная цена аукциона на понижение 37 600 000 руб.
- **Цена отсечения аукциона на понижение 12 000 000 руб.**
- № процедуры: AS02712 на www.a-k-d.ru

Организатор аукциона АО «Атомэнергомаш»
Тел.: 495 668 2093, доб. 1343, моб. 8 966 176 3833

АНОНС

АО «Атомэнергомаш» сообщает о намерении реализовать на закрытом аукционе 100% обыкновенных именных акций акционерного общества «Опытный завод тугоплавких металлов и твердых сплавов» (АО «ОЗТМ и ТС»).

Начальная цена продажи 165 819 582 руб.

Место нахождения АО «ОЗТМ и ТС»: Москва, Электролитный проезд, дом 3а.

С условиями участия в процедуре продажи можно ознакомиться на сайте www.aem-group.ru в разделе «Анонсы» и по телефонам:
+7 495 668 2093, доб. 1343, моб: 8 966 176 3833

первые лица

«Наша стратегия — это стратегия Робин Гуда»

Управляющий партнер А1 Андрей Елинсон о причинах реорганизации инвесткомпании

Входящая в «Альфа-групп» инвесткомпания А1 потеряла около $100 млн на рухнувшем в 2017 году автодилерском холдинге «Независимость». За этим последовали кадровые перестановки в А1, а также изменение структуры инвесткомпании, которая перешла к партнерской модели. О работе по новой схеме в своем первом интервью „Ъ“ рассказал управляющий партнер А1 Андрей Елинсон.

АНАТОЛИЙ ЖДАНОВ

— Вы возглавили А1 в марте 2018 года. Приглашение на новый для компании пост управляющего партнера стало для вас неожиданностью?

— Компания А1 для меня не то чтобы совсем новая, так как больше двух лет я работал директором в корпоративном центре по управлению всеми активами консорциума «Альфа-групп», что подразумевало участие в работе ключевых советов директоров компаний консорциума, включая А1, где я работал в последнее время в роли председателя. Поэтому переход на позицию управляющего партнера был достаточно естественным.

Многие ключевые и успешные проекты, которые были у акционеров «Альфа-групп», созданы на платформе партнерства с менеджментом, который в дальнейшем переходил в категорию акционеров. «Альфа-Эко», предшественник А1,— это исторически партнерство акционеров «Альфы». В истории А1 был достаточно длительный период, когда компания работала по традиционной менеджерской модели. В какой-то момент акционеры, проанализировав объем возможностей, которые существуют на рынке специальных ситуаций, поняли, что целесообразно возродить партнерский формат, потому что он исторически показывал максимальные результаты. Совет директоров А1 подготовил и утвердил новую концепцию. Мы несколько месяцев потратили на дискуссии и моделирование, чтобы применить ее с учетом специфики А1. В основе заложена идея сделать партнерами ключевых менеджеров, чтобы они были непосредственно заинтересованы в успехе компании.

> Редко в бизнесе с такой долей риска все инвестиции получаются удачными

— Вы сейчас единственный партнер или уже есть другие — может быть, потенциальные?

— Нет, не единственный, концепция партнерства по определению подразумевает участие в нем нескольких человек. На старте ко мне присоединятся некоторые ключевые менеджеры. Сейчас у нас объективно одна из самых высокопрофессиональных команд на рынке, которая может выводить проблемные активы в эффективное состояние, повышать их капитализацию.

— Можете рассказать об условиях партнерства, какую сумму средств вы инвестировали или готовы вложить?

— Размер капитала и детали нашего акционерного соглашения конфиденциальны. Но это денежный вклад.

— Какие активы есть у А1 в собственности либо под управлением?

— Капитал состоит из портфеля активов, которые делятся на ликвидные активы и инвестиции в портфельные компании. Среди них «Юнитайл», крупный производитель керамической плитки, доля в «ДС Контролз», СП по производству запорно-регулирующей арматуры с General Electric. У нас доля с партнерами на Московском шинном заводе, есть доля в группе «Синелаб», где мы защищаем права наследников бизнеса, также есть доля в «Полипластике» — это классический проект, который направлен на защиту прав акционеров. Мы участвуем в качестве финансового партнера Donna Union Foundation в ее споре с «Юлмартом». Вот так выглядит А1. То, что мы делаем,— это не только защита акционерных прав и инвестиций, но и вклад в улучшение стандартов корпоративного управления в России по отношению к миноритариям.

— Раньше в числе проектов А1 также указывался автодилерский холдинг «Независимость». Что с ним сейчас?

— Редко в бизнесе с такой долей риска все инвестиции получаются удачными. Компания не пережила спада на авторынке. У группы А1 49,5%, это было финансовое вложение. Когда А1 инвестировала в эту компанию, отрасль находилась в другом состоянии, были хорошие перспективы. К сожалению, компания не справилась со сложностями, внутренними и внешними, сейчас находится в банкротстве.

— А1 заходила в проект в 2007 году, за год до мирового финансового кризиса, и тогда были планы IPO «Независимости». Потом, когда произошла девальвация рубля, появились планы по объединению с другими дилерами. Возможна ли реинкарнация проекта или вы поставили на нем крест?

— А1 как финансовый инвестор на последних этапах существования «Независимости» стала активно помогать основному акционеру и менеджменту в спасении компании, в том числе за счет предоставления дополнительного финансирования, но, на мой взгляд, было уже поздно. Может, и оставались возможности спасти компанию, но у менеджмента выйти из кризиса не получилось.

— Вопрос именно в менеджменте?

— Всегда вопрос в менеджменте и системе управления. Если у компании эффективный и профессиональный менеджмент, который имеет соответствующие полномочия, мотивацию и несет ответственность за результат, получается, как правило, хороший бизнес. Если посмотреть вокруг, огромное количество компаний, совершенно разных по масштабу, управляемых энтузиастами и визионерами по всему миру, добиваются успеха в таких направлениях, где, казалось бы, еще недавно не было никакой перспективы с обывательской точки зрения.

— Какую роль сыграли мировые кризисы и падение рынка, а также, может быть, недофинансирование бизнеса?

— Наверное, все сыграло роль, мы все-таки не в вакууме живем. Если бы эта отрасль полностью прекратила существование, может быть, я еще готов был бы с вами согласиться, но пока мы все еще можем без особых трудностей приобрести автомобиль.

Но это нормальная ситуация, в общем, здоровая, посмотрите на любую отрасль. Вот, например, розничная торговля, где мы тоже активно работаем. Мы видим, как эффективно выстроенная мотивация и профессиональный менеджмент X5 Retail Group, где «Альфа-групп» крупный акционер, могут достигать феноменального результата, абсолютно лидерских позиций, хотя на рынке сложно и многие не выживают.

В любой отрасли, в строительстве, в банковской сфере, телекоммуникациях, одно за другим исчезают, казалось бы, крупные имена, которые одно время казались незыблемыми участниками индустрии. Поэтому здесь надо в первую очередь смотреть на себя, я к этому отношусь критически. Главное, уметь увидеть, признать и научиться исправлять свои собственные ошибки.

— Зная характер А1, ситуация с «Независимостью» немного удивляет. Что вы конкретно пытались сделать, чтобы предотвратить эту ситуацию? Шансы были?

— Наверное, какие-то были. Трудно анализировать ситуацию, растянутую на такой долгий период во времени. Я такого глубокого анализа не делал. Вообще, какая ключевая функция у акционеров? Нанимать лучших и увольнять неэффективных менеджеров. Я думаю, что в этом была одна из ошибок наших с партнером. Надо было на раннем этапе более критично подойти к оценке эффективности команды и, возможно, провести изменения.

— Показалось, что «Независимость» рухнула очень неожиданно, все очень быстро произошло. Что стало спусковым крючком?

— Мне трудно сказать, потому что я с менеджментом «Независимости» тогда не работал. Кризисные явления стали заметны раньше, чем компания оказалась в банкротстве. Насколько мне известно, менеджменту предлагалось подумать над новыми форматами бизнеса, но у команды на переход, видимо, не хватило сил и времени.

— В какой степени А1 могла влиять на менеджмент «Независимости»?

> В стране за последние годы образовался гигантский объем просроченной задолженности, это триллионы рублей

— Сейчас-то рынок растет, его очень оптимистично оценивают.

— Вот вы сами, собственно, сделали выводы. Есть лидеры рынка в любой отрасли, и они побеждают конкурентов. В этом смысл конкуренции: только сильные и качественно построенные компании имеют шанс на выживание, на лидерские позиции. На авторынке тоже есть лидеры, и они, судя по открытой информации, не так уж плохо себя ощущают, развиваются. А другие продолжают один за другим схлопываться.

— С операционной точки зрения — ни в какой. Наши представители работали на акционерном уровне и имели ограниченный набор инструментов влияния на менеджмент в соответствии с распределением полномочий и ответственности между акционерами и руководством. Мы во всех наших инвестициях придерживаемся именно такого подхода: на долгосрочном горизонте он зарекомендовал себя как наиболее эффективный.

— То есть вы были наблюдателями?

— Наблюдатель — это не совсем точное определение. Скорее, как значимый акционер и финансовый инвестор, в той мере, в которой мы могли давать рекомендации управляющему партнеру (Роман Чайковский.— „Ъ“). Тем более что он индустриальный эксперт, основатель и контролирующий акционер компании, его профессиональному мнению, чутью и опыту мы во многом доверяли.

— А1 имела отношение к назначению Никиты Щеголя, последнего гендиректора «Независимости» до банкротства?

— Никита раньше работал в нашей портфельной компании. Он был рассмотрен и утвержден акционерами «Независимости».

— Но было поздно?

— Судя по всему, да.

— Какие активы остаются у «Независимости» и как дальше будет развиваться ситуация?

— Этот вопрос правильнее задать не нам, а арбитражному управляющему, назначенному судом. Согласно закону, в рамках процедур банкротства будут формироваться реестры кредиторов, будет реализовываться имущество, которое у компании есть, и за счет этого имущества будут вестись расчеты с кредиторами. Мы тоже пострадавшая сторона, один из кредиторов «Независимости», поэтому ждем завершения процедуры.

— Подали заявку на включение в реестр?

— Мы планируем это сделать.

— Каков размер долга?

— Не могу сказать, суд установит все требования, сейчас формируются реестры.

— А в залогах что было? Акции, недвижимость?

— Ничего у нас не было. Мы же не банк — давали обычное акционерное финансирование. Компания испытывала финансовые трудности, была надежда на то, что дополнительные вливания в оборотный капитал помогут ей перезагрузиться.

— Сколько А1 потеряла на этой инвестиции?

— Около $100 млн.

— Было предположение, что вы могли потерять больше.

— Не похоже, что больше.

— Теперь интерес к автобизнесу потеряли окончательно?

— Да нет, я бы не сказал. У А1 основной фокус на инвестиции в специальные ситуации, которые позволяют нам защищать акционеров, чьи права нарушены. Достаточно часто мы выступаем соинвестором в таких проектах, где в результате разрешения конфликтной ситуации у нас есть возможность получить максимальный эффект от вложений.

> У А1 основной фокус на инвестиции в специальные ситуации

Поэтому, когда вы говорите, интересна ли нам автомобильная отрасль, сельское хозяйство, банки или аэропорты, да что угодно, нам все может быть потенциально интересно. В принципе, наша стратегия — это стратегия Робин Гуда. Мы видим своей миссией защиту тех, кто по каким-то причинам не в состоянии отстаивать свои интересы, с использованием всего набора доступных легальных инструментов. Таких случаев достаточно много, на этом мы и специализируемся, в том числе на международном уровне. В частности, мы успешно провели работу по возврату активов ирландской госкомпании Irish Bank Resolution Corporation, аналогов этой специальной ситуации в российской практике нет.

— Как вы будете инвестировать? Будет ли А1 рисковать за счет средств акционеров или риск будет разделен с вами и другими партнерами?

— Все акционеры любой компании, и нашей в том числе, рискуют солидарно, как это и должно быть, пропорционально своим долям.

— Это новая модель. Ведь до этого риск несли только акционеры «Альфа-групп», и они потеряли.

— Эти предпосылки в том числе и привели нас к формированию новой модели.

— То есть это стало уроком и сейчас акционеры «Альфа-групп» будут рисковать вместе с партнерами А1?

— По сути, да. А что касается новой модели, то в рамках бизнес-стратегии А1 мы в том числе планируем активно работать на рынке возврата плохих банковских долгов и со связанной с этим реструктуризацией залоговых активов. У нас исторически очень хорошие компетенции по работе с проблемными заемщиками и партнерские отношения с крупнейшими российскими и международными финансовыми структурами. В стране за последние годы образовался гигантский объем просроченной задолженности, это триллионы рублей, и только профессиональный подход может обеспечить эффективный возврат.

— Действительно ли СП с General Electric — это основной источник прибыли А1?

— Историческое возникновение этой инвестиции не имеет под собой специального стратегического интереса: так получилось, что после разрешения сложной специальной ситуации у нас осталась доля в этом СП. Сейчас у нас с General Electric равные доли, это настоящее партнерство. Мы на него смотрим очень положительно, есть планы по развитию. Благодаря международному опыту General Electric нам удалось в Великом Новгороде создать одну из лучших в России независимых площадок по производству запорно-регулирующей арматуры. Это крайне востребованная продукция очень высокого качества, она имеет высокий потенциал по дальнейшей локализации. С General Electric согласован поэтапный план по передаче значительной части технологического передела в наше СП, что позволит существенным образом увеличить глубину локализации на новгородской площадке. Поэтому мы считаем, что у предприятия очень большой потенциал. Оно стабильное, интересно с точки зрения доходности, партнеров, с огромной платформой по продукции, технологиям, идеям, менеджменту.

— Планируете ли выкупать пакет у General Electric, если СП войдет в состав непрофильных активов?

— Нет, пока не планируем. Если будут продавать и нам предложат поучаствовать, мы рассмотрим. Просто они пока такими планами с нами не делились.

— Скорее, вы готовы продавать?

— Мы всегда смотрим на возможность эффективного выхода из наших инвестиций. Нам в целом инвестиция нравится, она очень перспективна, но если будет интересное предложение…

— Санкции повлияли на работу СП и отношения с партнерами?

— На рабочем уровне мы влияния не видим. Мы являемся локальным партнером, а General Electric — международным и технологическим, эта модель дает возможность комфортно функционировать на стыке технологий General Electric и локальных покупателей, которые хотят видеть существенную долю в конечном продукте у отечественного производителя. Все это реализовано сегодня на площадке в Великом Новгороде — персонал, рабочие места, производство и сборка.

— По идее, такие проекты могут подпадать под действие санкций, потому что 50% принадлежат американской компании, а она может столкнуться с ограничениями, которые наложены американскими властями?

— Может быть. Что называется, мы мониторим эту ситуацию, надеюсь, что не повлияет.

— В Крым не планируете продавать продукцию СП?

— Это вопрос правильнее адресовать менеджменту.

— Почему?

— Мы инвесторы и не занимаемся операционной деятельностью. Насколько мне известно, компания реализует произведенную продукцию и согласовывает планы по поставкам в первую очередь со своими клиентами, крупнейшими нефтегазовыми корпорациями, такими как «Газпром», «Роснефть», «Газпром нефть» и другие.

Интервью взял Владислав Новый

ЛИЧНОЕ ДЕЛО | **ЕЛИНСОН АНДРЕЙ МИХАЙЛОВИЧ**

Родился 10 января 1979 года в Москве. Окончил Финансовую академию при правительстве России по специальности «бухгалтерский учет и аудит» (2000). Сертифицированный бухгалтер (Certified Public Accountant) и специалист по борьбе с корпоративным мошенничеством США (Certified Fraud Examiner), имеет российский квалификационный аттестат аудитора и британский сертификат по управлению компанией на уровне совета директоров (Certificate in Company Direction). С 1997 года работал в компании «Делойт и Туш СНГ», где прошел путь от аудитора до партнера. С 2007 по 2009 год работал в компании «Базовый элемент» в должности директора департамента корпоративного управления и внутреннего контроля. С 2009 по 2013 год — заместитель гендиректора «Базэла». В феврале 2013 года был назначен председателем совета директоров ООО «Базэл Аэро». В декабре 2015 года стал директором по управлению активами CTF Holdings. С марта 2018 года — управляющий партнер А1 (инвестиционное подразделение «Альфа-групп»). Член совета директоров ABH Holdings S.A., Альфа-банка, член наблюдательного совета X5 Retail Group.

COMPANY PROFILE | **ИНВЕСТИЦИОННАЯ КОМПАНИЯ А1**

«Альфа-Эко» была создана в 1989 году. В 2004–2005 годах компания была переименована в А1. Входит в «Альфа-групп». Осуществляет инвестиции в капитал компаний в различных отраслях экономики в интересах акционеров, клиентов и партнеров. Специализируется на проектах стоимостью более $20 млн, период реализации которых составляет от двух до пяти лет.

В частности, в сфере интересов находятся специальные (сложные экономические и корпоративные) ситуации и проекты роста. Среди реализованных — Альфа-банк, ТНК, Veon Ltd («Вымпелком»), «Формула кино», «Перекресток», ГК «Росводоканал» и др. В 2016 году выручка компании составила 1,1 млрд руб. Генеральный директор — Александр Файн, управляющий партнер — Андрей Елинсон.

полная версия
kommersant.ru/12337

культура

На фестивале «Кинотавр» состоялась российская премьера фильма «Война Анны» — нестандартной военной драмы Алексея Федорченко

ФЕСТИВАЛЬ ДЖАЗ

Джаз — музыка разных

«Усадьба. Джаз» справила 15-летие

САФРОН ГОЛИКОВ

Изысканные меломанские радости не мешают «Усадьбе. Джаз» создавать атмосферу веселого расслабленного пикника

В подмосковной усадьбе Архангельское прошел 15-й фестиваль «Усадьба. Джаз». Борис Барабанов считает, что он оказался лучшим за всю свою историю и по составу участников, и по набору внемузыкальных развлечений, а главное — по атмосфере.

«Усадьбу. Джаз» впервые за 15 лет его существования посетил министр культуры РФ. Правда, Владимир Мединский с супругой пришли уже после того, как на сцене Jazz Club завершилась дискуссия о судьбах джаза в России. На ней среди прочего обсуждалась и тема поддержки джаза государством. Точнее — тема отсутствия таковой.

Полукруглая дата «Усадьбы. Джаз» стала поводом для сотрудничества фестиваля с коммерческими спонсорами, которые после долгого перерыва решили все же поддержать событие. Сбербанк, MasterCard, «МегаФон» и Volkswagen дали возможность комфортно организовать пространство усадьбы Архангельское, привезти The New Power Generation, Донни Маккаслина и Джейкоба Колье и помимо музыкальных сцен и зоны детских развлечений подготовить специализированную площадку «Art Свобода», где показывали свои перформансы Freak Fabrik и воспитанники Дмитрия Брусникина. Может быть, на следующий год в числе партнеров крупнейшего джазового фестиваля страны наконец появится и Минкульт.

2018-й уже стал годом прорыва отечественного джаза если не в творческом, то в индустриальном смысле. Об этом свидетельствовал и уровень «Усадьбы. Джаз» в Архангельском, и факт проведения Международного дня джаза в Санкт-Петербурге (см. „Ъ" от 3 мая). С одной стороны, на «Усадьбу. Джаз» вернулись спонсоры, что было очень кстати в ситуации, когда из-за футбольного чемпионата расходы на организацию музыкального форума выросли на 5 млн руб. С другой — российским джазовым энтузиастам, несмотря на сложную международную обстановку, доверяют первые лица жанра, будь то Херби Хэнкок, блиставший в Санкт-Петербурге, или Джейкоб Колье, хедлайнер «Усадьбы. Джаз». Но главное — в период экономического кризиса от джаза не отвернулась публика.

За два дня «Усадьбы. Джаз» в Архангельском побывали 25 тыс. человек. Еще неизвестно, на кого было приятнее смотреть — на звезд сцены или на зрителей, являвших собой полную противоположность картине, которая складывается, когда читаешь ленту Facebook или Telegram. Суровая общественно-политическая действительность не отражалась на их лицах никоим образом, и это при том что люди были явно разного достатка и в разной степени знакомые с темой фестиваля.

Выступление певицы Елки, приготовившей для заключительного сета фестиваля на сцене «Партер» специальную программу, привлекло больше внимания рядовых зрителей, чем The New Power Generation — аккомпанирующей группы покойного Принса, которая вечером первого фестивального дня сыграла программу хитов мастера. Журналисты и знатоки музыки могут долго спорить, плохо это или хорошо. Принс был иконой сразу в нескольких конфессиях — джазе, R'n'B, роке и хип-хопе. Но привезти его с коммерческим концертом никто из отечественных промоутеров так и не решился. Такова специфика здешнего вкуса. Зато профессионалы оценили высочайший уровень его коллег и пустили скупую слезу, когда во время «Purple Rain» начался фейерверк.

Много спорили в кулуарах и о том, отобрал ли рэп аудиторию у джаза и всей прочей «качественной» музыки. Ответом стало выступление рэпера L'One с фьюжн-коллективом Brainwork. Зрители эксперимент одобрили. Точнее, они даже не оценивали этот сет как эксперимент артиста родственного жанра — просто отметили аплодисментами, что это было сделано на совесть.

Существенная часть зрителей ехала в Архангельское на выступление своих любимцев — например, целенаправленно на группу «Аукцыон». Это факт. Однако на лужайке у сцены «Партер» люди не группировались по принципу фан-групп, а по большей части наслаждались ситуацией расслабленного пикника, которому способствовала прекрасная погода.

Главное достижение агентства «Артмания», бессменных устроителей «Усадьбы. Джаз»,— это точно найденный баланс между интеллигентной поп-музыкой для массовой аудитории и чисто меломанскими радостями. Послушав Игоря Бутмана на сбербанковской сцене «Аристократ», солидная часть публики отправилась слушать Андрея Запорожца и группу SunSay в «Партер», где уже расположился на травке сын российского премьер-министра Илья Медведев. А потом публика двинулась в обратном направлении — слушать, пожалуй, главного героя «Усадьбы. Джаз» Джейкоба Колье.

Двадцатитрехлетний британский мультиинструменталист выступал на сцене один, окруженный всеми возможными музыкальными инструментами, включая рояль и барабанную установку. Творчество Джейкоба Колье — это несколько шагов вперед по сравнению с Бобби Макферрином, которому чаще всего на концертах хватает собственного голоса и голосов зрителей. Умело используя семплеры, господин Колье в одиночку справлялся с аккомпанементом. Знатоки были в курсе, что с той же волшебной легкостью он конструирует треки в студии и делает коллажи из роликов в YouTube. Но главным инструментом в арсенале артиста стала толпа зрителей, которой господин Колье дирижировал, как настоящий хормейстер. Демонстрируя чудеса коммуникации и виртуозное обращение с семплерами, он не забывал, что в основе успеха большого артиста всегда лежит хорошая песня. Как следует разогрев толпу, он мог взять в руки гитару и спеть нечто тихое, лиричное и строгое по форме. И в этот момент совсем не хотелось думать, джаз это или нет. Важнее было то, что все твои мысли занимала только музыка и больше ничего.

ПРЕМЬЕРА КНИГА

В соответствии с графикой

Опубликовано неизвестное наследие Петра Митурича

В Москве вышел альбом, посвященный Петру Митуричу (1887–1956) — выдающемуся русскому графику XX века и основоположнику большой художественной династии. Публикацию художественных и документальных раритетов оценивает Алексей Мокроусов.

Биография художника Петра Митурича полна парадоксов. Выпускник батальной мастерской Николая Самокиша в императорской Академии художеств, а прежде — ученик Ивана Селезнева, товарища и друга Врубеля, в советское время он сделался «тихим графиком», мастером интимного портрета и поэтичных пейзажей, наблюдателем жизни, далеким от политических экзальтаций эпохи. Яркий персонаж в истории русского авангарда — дружил с Велимиром Хлебниковым (и женился на его сестре), собственные работы Митурича одно время висели в Третьяковке в одном зале с работами Кандинского и Малевича. Заочно связан и со знаковыми фигурами европейского искусства: до революции будущая жена Вера училась в Париже у модного фовиста Кеса ван Донгена. Тем не менее Митурич по-прежнему остается в тени более успешных и громогласных современников. О его творчестве пишут сейчас редко, из литературного наследия опубликована едва ли десятая часть, хотя место Митурича в искусстве, казалось бы, трудно оспорить. Такими же незаметными оказались и его ученики; известным стал лишь Михаил Куприянов, вошедший в трио Кукрыниксов. Еще при жизни учителя тот стал академиком и лауреатом пяти сталинских премий — в пространстве самого Митурича это выглядело кафкианством чистой воды.

Тем ценнее книга, подготовленная внуком художника, издателем и тоже художником Сергеем Митуричем. Здесь большой очерк-биография (тома в ЖЗЛ вряд ли дождешься), статьи и мемуары современников, причем некоторые публикуются впервые, и главное — более 200 альбомных иллюстраций: четверть работ, хранящихся у наследников и недоступных публике, тоже воспроизведены впервые. Много и хрестоматийного, как портреты Осипа Мандельштама и композитора Артура Лурье (оба, датированные 1915 годом, хранятся в Русском музее). Митурич часто рисовал поэтов: перед революцией в Петрограде он был завсегдатаем знаменитой «Квартиры №5» в здании Академии художеств — там располагалась мастерская Льва Бруни, у которого собирались художники и литераторы от Натана Альтмана и Николая Тырсы до Сергея Городецкого и Николая Клюева. Есть и уникальные рисунки, связанные с изобретениями,— художник оформил дюжину патентов, занимался волновым движением и орнитоптерами; впервые воспроизводится в таких масштабах «Пространственная графика» 1921 года со стихами Велимира Хлебникова и Алексея Крученых, Николая Асеева и Григория Петникова. Митурич сам уничтожил большие трехмерные композиции, чем расстроил Хлебникова, но их было негде хранить; остались лишь фотографии.

В книге воспроизведены и два эскиза маслом, выполненные на фронте Первой мировой. Не так давно их нашли в запасниках Исторического музея, другие произведения того времени до сих пор не разысканы, хотя их должно быть немало — Самокиш несколько месяцев провел на фронте с учениками.

Митурич не стал батальным художником, хотя это, вероятно, облегчило бы его карьеру в СССР. Жизнь вроде бы складывалась и так: судя по указателю выставок, помещенному в книге, работы выставляли почти каждый год — правда, по одной-две, норма, положенная художникам очень умеренной благонадежности. Видимо, то была максимальная поблажка со стороны арт-чиновников и удачливых коллег, которую мог получить давний адепт Врубеля. «Он нежен, прост и интимен,— писал в „Аполлоне" о Митуриче в 1915-м Николай Пуни, эротично добавляя о кисти в его руке:— Трепетная, стыдливая, чуткая, она приобретает твердость, крепкую ясность, чистоту, как бы оплодотворяется мужским гением художника». За последующие десятилетия с художником мало что произошло, изменилась лишь атмосфера — немногие находили в себе силы не поддаваться громоподобным призывам, не подчиняться общим хором требованию любить новые времена.

Он занимался графикой, учил, оформлял книги, рисовал для журналов, включая «Пионер». И прожил последние 30 лет без лифта на девятом этаже в доме преподавателей ВХУТЕМАСа на Мясницкой, 21, где после дробления квартир лифты оказались через подъезд. Сергей Митурич вспоминает, как к дедушке приходилось либо добираться пешком, либо, пользуясь согласием семьи Фалька, подниматься в соседней парадной на восьмой этаж и через черный ход переходить на другую лестницу, этажом ниже нужной квартиры.

Сегодня многие собрания, начиная с Русского музея и ГМИИ, хранят работы Митурича. В Третьяковке вообще около 220 графических листов, включая знаменитый «Санталовский цикл». Он назван по деревне в Новгородской губернии, где жил тогда художник. В мае 1920 года он привез сюда «Председателя земного шара» Велимира Хлебникова. Полтора месяца спустя тот здесь умер. Рисунки, запечатлевшие поэта на смертном одре,— из числа важнейших образов русской культуры XX века.

Воспоминания Митурича опубликованы частично, полная версия должна вскоре появиться — как и материалы записной книжки 1920 года, несколько отличающейся от других его текстов о последних днях Хлебникова. Память изменчива, хорошо, когда сохраняются все ее варианты.

Петр Митурич.
Графика, живопись, проекты.
Сост. С. В. Митурич.
М.: Три квадрата, 2018

ВЫСТАВКА ИСКУССТВО

Во Флоренцию со своим ренессансом

Музей Зверева показал «Новый полет на Солярис» в Фонде Дзеффирелли

Московский Музей Анатолия Зверева (Музей AZ) завершил выставочную трилогию, сопоставляющую кинематограф Тарковского и советское неофициальное искусство 1960–1980-х. Выставка, посвященная «Солярису», развернута с невероятным размахом на площадке, для музея совершенно новой и притом заграничной,— во флорентийском Фонде Дзеффирелли. Рассказывает Сергей Ходнев.

Образцовые позднебарочные фасады палаццо Сан-Фиренце трудно не заметить — дворец стоит почти на площади Синьории. Когда-то там размещалась семинария, потом суд, а с прошлого года обитает Фонд Франко Дзеффирелли, для которого выставка из Москвы — пилотный международный выставочный проект. Само выставочное пространство соответственное: это встроенная в комплекс палаццо бывшая церковь размером эдак примерно с петербургскую Мальтийскую капеллу Кваренги (и тоже с высоким цилиндрическим сводом). Ее пространство теперь затенено, так что декор XVIII века едва выступает из сумрака, и почти во всю длину нефа, повторяя круглящуюся линию свода, выстроена сомасштабная ему конструкция, огромный цилиндр с проемами. В одном конце нефа рдеет и пылает космическая видеоинсталляция Платона Инфанте, в другом светятся импозантные кадры из «Соляриса» (и со съемочной площадки «Соляриса»), звучит откуда-то фа-минорная хоральная прелюдия Баха в обработке Артемьева, а под сводом тихо плавают в тумане хоры стройные светил. То есть все мы, конечно, знали, что будничное развешивание живописи в рядочек — это не про Музей AZ. Но такого, как эта выставка, задуманная арт-директором музея Полиной Лобачевской и спродюсированная его руководительницей Наталией Опалевой, в практике зверевского музея еще не было.

Ради «Нового полета на Солярис» в палаццо Сан-Фиренце соорудили подобие космического корабля ФОТО МУЗЕЙ AZ

Хотя сама кураторская идея за этой гигантской инсталляцией, огромной и предельно наглядной, как будто бы совсем простая. У Тарковского космические странники брали с собой на борт Брейгеля, рублевскую «Троицу» и Венеру Милосскую. Ну а тут в предполагаемом космическом корабле — советские художники шестидесятых-восьмидесятых. В первой из выставок «трилогии Тарковского» музей сопоставлял «Сталкера» и искусство Петра Беленка, во второй — «Андрея Рублева» и Дмитрия Плавинского, теперь же показывает 12 художников из своего собрания. «Головы» Владимира Янкилевского и гуаши Владимира Яковлева, «Срезанное лицо» Олега Целкова и сюрреалистические пейзажи Юло Соостера, постмодернистские миражи Дмитрия Плавинского и неокубизм Владимира Немухина, бронзы Эрнста Неизвестного и кувшины Дмитрия Краснопевцева, коллажи Петра Беленка и Лидии Мастерковой, абстракции Франциско Инфанте и самого Анатолия Зверева. Общим счетом 34 не всегда громкие работы (плюс, правда, еще видеоарт по их мотивам, который демонстрируется на круглых экранах-«иллюминаторах»). Зато в настолько торжественном выставочном контексте, что естественным образом приходит в голову тоже торжественное определение, которое Музей Зверева любит применять к своему любимому искусству,— «советский ренессанс».

Здесь есть, конечно, некоторая сложность. «Ренессанс» — это о высоком оптимизме, радостных поисках прежней гармонии и упоении «истинным античным вкусом и первой чистой сладостью» земной любви. Вдобавок «ренессансы» средневековой Европы и Византии — не только развороты в сторону классического искусства, это каждый раз очередная гальванизация имперской идеи со смутным ощущением, что державный Рим, хоть старый, хоть новый, как раз и есть гарант возрождения. (Да и флорентийское Возрождение все-таки заигрывало с имперским мифом — для города Медичи было важно, что основал его именно Цезарь.) Проблематика советского андерграунда, конечно, постренессансная; если глядеть через вёльфлиновские очки, тут слишком много неустроенности, неустойчивости, тревоги — а это симптоматика скорее уж барочная. Как барочны по природе своей и одержимость космическими исследованиями, и — если вспоминать Лема — сам жанр научной фантастики. Неудивительно, что с атмосферой флорентийского позднего барокко, тяжелого и уже упадочного, двойной оммаж Тарковскому и художникам-нонконформистам все же резонирует.

К тому же при всей зачарованности кинематографом Тарковского те ощущения, которые выставка вольно и невольно вызывает в зрителе, скорее театральные. Наверное, это по-своему логично. В конце концов, достаточно вспомнить, что выставка о «Сталкере» проходила в московском «Электротеатре», а выставка об «Андрее Рублеве» — в Театре наций. В этом смысле посвящение «Солярису» в музее итальянского классика не только кино, но и театра — закономерный финал беспримерной выставочной эпопеи.

спорт

ЗАВТРА В НОМЕРЕ **Футбол**

В последнем перед чемпионатом мира контрольном матче сборная России сыграет с командой Турции

ТЕННИС

Дарья Касаткина опередила Марию Шарапову

А Серена Уильямс отказалась играть с ней в четвертом круге Roland Garros

В четвертьфинал Открытого чемпионата Франции вышли сразу две россиянки. Сначала это впервые удалось 21-летней Дарье Касаткиной, которая безукоризненно провела доигрывание отложенной в субботу из-за темноты встречи со второй ракеткой мира датчанкой Каролиной Возняцки. А затем, спустя четыре года, в восьмерке сильнейших Roland Garros оказалась Мария Шарапова. Ее соперница, американка Серена Уильямс, отказалась от игры, сославшись на травму правой грудной мышцы. Таким образом, матч, ожидавшийся в Париже с огромным интересом, не состоялся.

Из восьми теннисисток, вышедших в четвертьфинал Открытого чемпионата Франции, 21-летняя Дарья Касаткина оказалась самой молодой
ФОТО AP

Противостояние Серены Уильямс и Марии Шараповой, ведущее свой отсчет с 2004 года, имеет не только спортивную составляющую. Об этом невозможно было не вспомнить накануне их матча 1/8 финала Roland Garros, который должен был стать 22-м в общей сложности и первым за два с половиной года.

В субботу и воскресенье много говорилось о том, что 31-летняя россиянка имеет наилучший шанс прервать серию из 18 поражений от 36-летней американки, которая ведет в серии их личных встреч со счетом 19:2, но на данный момент далека от своей лучшей формы и значительно уступает Шараповой в мобильности. Имели место, однако, и другие разговоры. Например, в субботу на пресс-конференции Серены Уильямс журналисты затронули тему опубликованной в прошлом году автобиографии ее соперницы. В этой книге Мария Шарапова рассказала, как стала невольной свидетельницей слез, которые американка пролила в раздевалке после поражения от нее в финале Wimbledon 2014 года. И назвала тот чисто психологический момент главной причиной того, что матчи с Марией Шараповой стали для Серены Уильямс принципиальнейшими.

Американка подвергла эту версию резкой критике, тем самым подтвердив напряженность, имеющую место в их отношениях с Шараповой. А в понедельник удивила отказом от участия в матче, который весь теннисный мир предвкушал с огромным интересом и в котором, по общему мнению, россиянка имела бы реальный шанс одержать столь долгожданную для нее победу.

Поэтому в данном случае не обошлось без конспирологических теорий о том, что Серена Уильямс, которая объяснила свое решение сильнейшей болью в травмированной правой грудной мышце, попросту испугалась россиянки. Правда, никаких доказательств в пользу этих предположений, разумеется, не существует. Более того, накануне в концовке парной встречи третьего круга Серена Уильямс, выступавшая, как обычно, вместе с сестрой Винус, по свидетельству очевидцев, фактически перестала подавать, в результате чего американки проиграли третий сет со счетом 0:6.

Но чем бы ни мотивировала свой отказ 23-кратная победительница турниров Большого шлема, Марии Шараповой подобный вариант развития событий пошел только на пользу. Достигнув четвертьфинала Roland Garros, она обеспечила себе место в топ-25 мирового рейтинга, а главное — сэкономила силы к следующему матчу, который должен состояться в среду. Тем более что третья ракетка мира испанка Гарбинье Мугуруса, с которой Шараповой теперь предстоит сыграть, также прошла дальше практически без борьбы — после того, как украинка Леся Цуренко из-за травмы прекратила сопротивление уже после двух геймов. С Мугурусой россиянка встречалась трижды и ни разу ей не уступила. Но все эти матчи проходили до того, как испанка в 2016 году выиграла Roland Garros, поэтому соотношение их сил на данный момент неочевидно.

Шарапова оказалась не единственной представительницей России, попавшей в Париже в восьмерку сильнейших. Примерно за два часа до пресс-конференции Серены Уильямс завершилась встреча Дарьи Касаткиной с Каролиной Возняцки, которая началась еще в воскресенье.

Датская вторая ракетка мира — хорошо знакомая и удобная соперница для 21-летней россиянки, которая после прошлогоднего поражения от Возняцки на турнире в Дубае уже дважды побеждала ее в нынешнем сезоне — в Санкт-Петербурге и Индиан-Уэллсе. К тому же грунтовое покрытие подходит для Касаткиной гораздо лучше, ведь на нем в значительной степени нивелируется главный козырь действующей победительницы Australian Open — острый контратакующий удар слева. Правда, Возняцки обладает богатейшим опытом, в то время как Касаткина с психологическим давлением в ответственные моменты справляется далеко не всегда. К тому же в воскресенье российской теннисистке по какой-то причине не удавалось в полную силу подавать.

С самого начала первого сета на главной арене Roland Garros, корте имени Филиппа Шатрие, развернулась невероятно вязкая тактическая борьба. Практически каждый гейм включал в себя по три-четыре перестрелки из полутора десятка ударов. При этом преимущество переходило от одной теннисистки к другой. Касаткина повела — 3:1, после чего Возняцки взяла четыре гейма подряд, но уступила упорнейший тай-брейк. После окончания двух геймов во второй партии теннисистки из-за надвигавшейся темноты попробовали было отложить доигрывание встречи, но сделать это удалось лишь примерно через 20 минут, при счете 7:6 (7:5), 3:3.

Доигрывание же в понедельник Касаткина провела практически идеально. Она грамотно разыграла несколько комбинаций, заставляя Возняцки ошибаться, и датчанка неожиданно быстро «поплыла». В итоге все три гейма, сыгранные во второй день матча, остались за Касаткиной. Она впервые вышла в четвертьфинал турнира Большого шлема, где во вторник померится силами с другой действующей чемпионкой «мейджора» — американкой Слоун Стивенс, победившей в прошлом году на US Open.

Отметим, что сразу двух россиянок в четвертьфинале одного чемпионата Большого шлема не было более трех лет — с Australian Open 2015 года, где в полуфинале Мария Шарапова обыграла Екатерину Макарову. Но в Париже Касаткина и Шарапова могут встретиться лишь в финале.

Евгений Федяков

Четвертый круг Roland Garros

Женщины. Симона Халеп (Румыния, 1)–Элисе Мертенс (Бельгия, 16) 6:2, 6:1. Анжелик Кербер (Германия, 12)–Каролин Гарсия (Франция, 7) 6:2, 6:3. **Мария Шарапова** (Россия, 28)–Серена Уильямс (США) отказ. **Дарья Касаткина** (Россия, 14)–Каролина Возняцки (Дания, 2) 7:6 (7:5), 6:3. Гарьбинье Мугуруса (Испания, 3)–Леся Цуренко (Украина) 2:0, отказ.

1/4 финала. 05.06: *Слоун Стивенс (США, 10)–**Касаткина**, Юлия Путинцева (Казахстан)–Мэдисон Кис (США, 13).* **06.06:** *Халеп–Кербер, Мугуруса–**Шарапова**.*

Мужчины. Рафаэль Надаль (Испания, 1)–Максимилиан Мартерер (Германия) 6:3, 6:2, 7:6 (7:4). Диего Шварцман (Аргентина, 11)–Кевин Андерсон (ЮАР, 6) 1:6, 2:6, 7:5, 7:6 (7:0), 6:2. Хуан Мартин Дель Потро (Аргентина, 5)–Джон Иснер (США, 9) 6:4, 6:4, 6:4. Марин Чилич (Хорватия, 3)–Фабио Фоньини (Италия, 18) 6:4, 6:1, 3:6, 6:7 (4:7), 6:3.

1/4 финала. 05.06: *Доминик Тим (Австрия, 7)–Александр Зверев (Германия, 2), Марко Чеккинато (Италия)–Новак Джокович (Сербия, 20).* **06.06:** *Надаль–Шварцман, Чилич–Дель Потро.*

НБА

«Голден Стейт» хорош издали

Действующий чемпион повел в финале против «Кливленда» со счетом 2:0

Финальная серия чемпионата НБА снова свела те же клубы, что боролись за титул в предыдущие три сезона,— «Голден Стейт Уорриорс» и «Кливленд Кавальерс». А два ее первых матча приблизили к титулу калифорнийцев, одержавших в них победы благодаря в первую очередь потрясающей игре своего лидера Стефена Карри и несмотря на потрясающую игру лидера кливлендцев Леброна Джеймса.

Финал с участием «Голден Стейт» и «Кливленда» — такая совершенно стандартная обыденная история для нынешней НБА. Когда через пару десятков лет о главной баскетбольной лиге будут писать очередную большую книгу, как минимум вторая половина этого десятилетия (потому что кто знает, как надолго все затянется) в ней будет обозначена как эра соперничества двух великих клубов, возвышающихся над всеми остальными, и двух тоже возвышающихся над всеми остальными великих баскетболистов — калифорнийца Стефена Карри и кливлендца Леброна Джеймса. Такие долгоиграющие противостояния в НБА уже случались — например, в 1980-е постоянно бились друг с другом за титул «Бостон Селтикс» и «Лос-Анджелес Лейкерс». Но все-таки четыре подряд финала в одном и том же составе — это нечто очень-очень особенное.

Правда, если говорить о четвертом, то по сравнению с тремя предыдущими (два из них — в 2015 и 2017 годах — выиграл «Голден Стейт») кое-что изменилось. Дело в том, что сейчас говорить, что финалисты возвышались над конкурентами, все же было бы неправильно. Достаточно упомянуть, что в play-off «Голден Стейт» стартовал со вторым посевом в Западной конференции, а «Кливленд» — и вовсе с четвертым. Более того, обоим пришлось пережить крайне неприятные полуфинальные серии, по ходу которых у экспертов даже возникали предположения, что хотя бы кому-то из них точно придется сойти. И «Хьюстон Рокетс», игравший против «Голден Стейт», и «Бостон», рубившийся с «Кливлендом», растянули эти серии на максимальную дистанцию — до семи матчей. Бостонцы вообще вели после пятого матча и дважды находились в шаге от того, чтобы серию взять, а хьюстонцы в седьмом матче принимали соперников у себя… Но фавориты как-то выкрутились.

А начался финал с двух матчей, после которых самым злым и расстроенным человеком на свете выглядел кливлендский феномен Леброн Джеймс. Весь play-off он играл фантастически, и к столкновению с «Голден Стейт» форма никуда не делась. Однако она не помогла «Кливленду» зацепить хотя бы один гостевой матч.

В открывавшей серию встрече Джеймс просто разрывал калифорнийскую защиту, набрал аж 51 очко, но «Кливленд» уступил в овертайме — 114:124. В следующей он снова был хорош — 29 очков и еще стопка полезных действий, описывающихся в статистических выкладках. И вновь усилия Джеймса пропали даром. Более того, он, так вышло, не наиграл даже на звание лучшего игрока матча, поскольку некстати для «Кавальерс» прорвало Стефена Карри. Он не то чтобы без остановки тянул на себя одеяло, не давая, скажем, показать себя другим замечательным баскетболистам «Уорриорс» — таким, как Кевин Дюрант. Да нет, и они себя показывали. Но у Карри как-то слишком здорово шли трехочковые. Он, бывало, бросал из сложнейших положений — с отклонением, через длиннющие руки бросавшегося на периметр закрывать угрозу Кевина Лава — и умудрялся попадать. В итоге Стефен Карри совершил девять дальних попаданий. И это новый рекорд финальных серий. Прежний держался с 2010 года, когда защитник «Бостона» Рей Аллен забил в кольцо «Лос-Анджелес Лейкерс» восемь трехочковых.

Собственно, «трехи» Карри и сделали разницу. А выигранный «Голден Стейт» — 122:103 — второй матч принес ему преимущество в серии, очевидное, но, как ни крути, не такое, чтобы считать, будто титул у него почти в кармане. Дальше ведь серия переезжает в Кливленд, а на своей площадке Джеймс особенно зол и особенно эффективен.

Алексей Доспехов

ЧЕСТНАЯ ИГРА

Перуанскому капитану присудили шанс

Попавшийся на кокаине Пауло Герреро выступит на чемпионате мира

Сборная Перу вчера опубликовала окончательный состав на чемпионат мира. В этом заурядном событии не было бы ничего примечательного, не окажись в заявке форварда Пауло Герреро, история попадания которого на чемпионат мира вполне могла бы лечь в основу фильма из жанра спортивной драмы. Ведь еще совсем недавно Герреро был далек от поездки в Саранск, Екатеринбург и Сочи, где перуанцы проведут матчи групповой стадии. Дело в том, что в октябре прошлого года в его пробе были обнаружены следы кокаина, за что он получил 14-месячную дисквалификацию. И так бы 34-летнему Герреро никогда и не сыграть на мировом первенстве, если бы не гуманный и справедливый швейцарский суд, постановивший, что лишать игрока такого шанса просто нечестно.

ANADOLU AGENCY/GETTY IMAGES

После приостановки решения о дисквалификации Пауло Герреро уже успел сыграть матч за сборную Перу, в котором отправил в ворота команды Саудовской Аравии два мяча

Путь Пауло Герреро на чемпионат мира был долог. Ведь сборная Перу очень уж давно не пробивалась в финальную часть первенства. В последний раз перуанцы выступали на главном футбольном турнире еще в 1982 году. Герреро за это время вырос в большого мастера. Он успел поиграть в Германии за «Баварию» и «Гамбург», позже перебрался в Бразилию, где защищал цвета «Коринтианса» и «Фламенго». Ну а для сборной после почти восьми десятков матчей и тридцати с лишним забитых мячей капитан команды и вовсе стал своего рода иконой. Этот статус только укрепился после того, как перуанцы, пусть со скрипом, через стыковые матчи, все-таки протиснулись на чемпионат мира. Однако Пауло Герреро был уже чужим на этом празднике. Дело в том, что в пробе, взятой у него еще в октябре после матча с Аргентиной, был обнаружен бензоилэкгонин, а если проще — следы кокаина.

Доводы, приведенные Герреро в свою защиту, оригинальностью не отличались. Он предсказуемо сослался на то, что случайно, по недосмотру, выпил «мате де кока», другими словами — травяной чай из листьев коки. Напиток действительно широко распространен и популярен в Южной Америке, а футболисты, да и не только они, на этом, как говорят, тонизирующем и освежающем чае попадались еще в конце 80-х. Но тогда антидопинговые службы еще пребывали в нежном возрасте и только готовились стать чудищем, которым пугают спортсменов. В наше время борцов с допингом такими историями не прошибешь.

Правда, поначалу все шло не так уж плохо. Герреро получил всего год дисквалификации. А чуть позже в Международной федерации футбола (FIFA), которая и выносила решение об отстранении лидера перуанской сборной, похоже, вспомнили, что на носу чемпионат мира, и, посчитав, что лишать заслуженного футболиста, скорее всего, последнего шанса выступить на первенстве планеты слишком жестоко, уменьшили срок дисквалификации до полугода. То есть как раз с таким расчетом, чтобы Герреро успел отбыть наказание к старту первенства.

Но тут в дело вмешалось то самое чудище — Всемирное антидопинговое агентство (WADA). Его руководители очень не любят мягкие приговоры, а потому WADA обратилось в Спортивный арбитражный суд (CAS) с требованием пересмотреть дело перуанца. И CAS пересмотрел. Да так, что выписал Герреро аж 14 месяцев дисквалификации. И это уже было похоже на крах всех надежд как Герреро лично, так и перуанского футбола. Ведь CAS, по сути, последняя инстанция в спорах по допингу. Да, есть еще Федеральный суд Швейцарии, в юрисдикции которого находится CAS, но, как показывает практика, обращения в него имеют мало смысла. Ведь он не рассматривает спортивные дела по существу, концентрируясь только на том, чтобы в CAS были соблюдены все процессуальные нормы. Так что протест, поданный Герреро в гражданский суд, был скорее жестом отчаяния.

Но Пауло Герреро повезло. Судья Кристина Кисс постановила, что исполнение решения CAS вплоть до составления арбитражем мотивировочной части вердикта о дисквалификации Герреро (а это может занять месяцы) приостанавливается. А значит, перуанец может ехать в Россию.

Что стало причиной такого вердикта судьи Кисс, можно только догадываться. Может, свою роль сыграла всенародная поддержка, оказанная футболисту на родине. Может, на суд повлияло то, что капитаны соперников перуанцев по групповой стадии — сборных Франции, Дании и Австралии Уго Льорис, Симон Кьер и Миле Единак — подписали письмо с призывом дать Герреро выступить в России. Но, скорее всего, судья просто посчитала решение CAS не соответствующим тяжести проступка Герреро.

Как бы то ни было, расслабляться Пауло Герреро еще рано. Швейцарский суд только временно снял с него дисквалификацию, и позже разбирательства продолжатся. Но это будет уже куда менее драматичная история.

Александр Петров