БЕСПЛАТНЫЙ ВЫПУСК SOUZVECHE.RU
СОЮЗНОЕ ВЕЧЕ
ГАЗЕТА ПАРЛАМЕНТСКОГО СОБРАНИЯ СОЮЗА БЕЛАРУСИ И РОССИИ

Косуль скосили пестициды

Белорусские ученые выяснили, почему в России гибнут животные в «пляске смерти» - стр. 11

Алексей БУЛАТОВ/«КП» - Екатеринбург

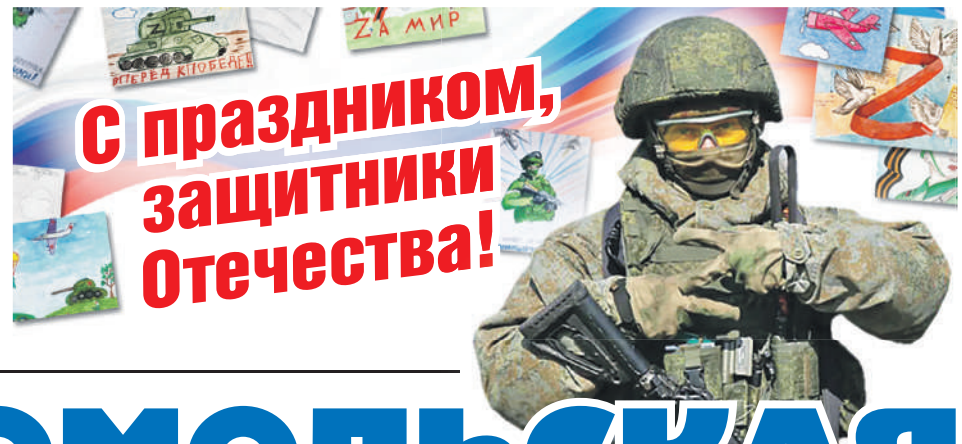

100 ЛЕТ
КОМСОМОЛЬСКАЯ ПРАВДА
Основана в мае 1925 года

Пятница, 21 февраля
№ 13 (27661)/2025 год
Газета нашего города ★ Владивосток
KP.RU 4 278 000 УНИКАЛЬНЫХ ПОСЕТИТЕЛЕЙ ЗА МИНУВШИЕ СУТКИ

Трамп - Зеленскому:
Жизнь или кошелек $500 миллиардов?

Caturfe/Getty Images

Выбор у шутовского президента невелик.

Bloomberg/Getty Images

Читайте на стр. 4

Евгения ГУСЕВА/«КП» - Москва

Юрию АНТОНОВУ - 80:
Мне и одному не скучно

Анастасия ПЛЕШАКОВА

Народный артист России встречает юбилей в полной гармонии с самим собой.

В нынешних хит-парадах одни имена неизбежно сменяются другими, а его мелодии так и живут в сердцах миллионов людей на просторах бывшего СССР. Эстрадный композитор редкого таланта, он сочинял простые песни, которые покоряли с первого раза и навсегда. Какое-то время назад он переехал за город, где живет в уединении, избегая всякой публичности. О своей сегодняшней жизни Юрий Михайлович рассказал «КП».

Продолжение на стр. 11

Пенсии назначат без заявления

Владимир ПЕРЕКРЕСТ

В Госдуме рассказали, как надо будет оформлять пенсию с 2026 года.

- Социальный фонд с 2026 года будет принимать решение о назначении страховой пенсии по старости (она же «трудовая». - **Ред.**) за месяц до наступления пенсионного возраста - в беззаявительном порядке. Будущему пенсионеру направят через «Госуслуги» уведомление с информацией о состоянии его лицевого счета и размере предполагаемой пенсии. Это избавит от необходимости самостоятельно подавать заявление на пенсию, - сообщил «КП» член Комитета по бюджету и налогам Госдумы **Никита Чаплин**.

Выплата «трудовой» пенсии сейчас носит заявительный характер. Выглядит это так. Незадолго до наступления пенсионного возраста человек получает через «Госуслуги» уведомление от Соцфонда. Ему надо ответить на несколько вопросов и отправить заявление в электронном виде. Также можно обратиться в отделение Соцфонда лично и написать заявление там.

Пенсия будет поступать только после отправки заявления.

Алексей СТЕФАНОВ

Выходной за 23 Февраля вернут в мае

Евгений ОРЛОВ

А за 8 Марта - в июне.

Интересный факт, знаете ли, бросился в глаза. Вот у нас есть ведомство под названием Роструд - Федеральная служба по труду и занятости. А Росотдыха - нет. Может, именно поэтому у нас на «гендерные праздники» не будет длинных выходных?..

Итак, Роструд напомнил россиянам о том, как мы будем работать в ближайшие дни и месяцы. И расстроил нас известием, что на 23 Февраля у россиян не будет дополнительного выходного. И на 8 Марта - тоже. Потому что День защитника Отечества выпадает на воскресенье, а Международный женский день - на субботу.

Но есть закон: если нерабочий праздничный день выпадает на субботу или воскресенье, то выходной не теряется. Он переносится на какой-нибудь рабочий день. Поэтому выходной с 23 Февраля правительство решило перенести на май, а с 8 Марта - на июнь.

Таким образом, в конце весны и начале лета мы наверстаем упущенное! И на Праздник Весны и Труда, и на День Победы, и на День России нас ждут небольшие каникулы. Каждые из которых продлятся по четыре дня:

- ✔ с 1 по 4 мая;
- ✔ с 8 по 11 мая;
- ✔ с 12 по 15 июня.

Во время визита в Петербург **Владимир Путин** посетил оборонное научно-производственное предприятие «Радар ммс» - крупный центр разработки интеллектуальных систем наведения для авиации и флота. Глава государства поблагодарил ученых за блестящую работу и наградил коллектив предприятия орденом Александра Невского «за вклад в укрепление суверенитета страны».

Торжественная церемония прошла на фоне детищ российских конструкторов - беспилотников ВТ-440 и ВТ-45.

Пресс-служба Президента РФ

Владимир ПУТИН:

Нам с Дональдом недостаточно встретиться, чай-кофе попить

Олег АДАМОВИЧ

Президент России во время поездки в Петербург впервые рассказал журналистам, как прошли переговоры с американцами в Саудовской Аравии. И поделился последними сводками с фронтов.

РАЗГОВОР В ЭР-РИЯДЕ

- Я оцениваю их (переговоры. - **Ред.**) высоко, результат есть. Мы договорились возобновить в нормальном режиме работу дипломатических ведомств - постоянные выдворения дипломатов ни к чему хорошему не приводят. Если так пойдет, в зданиях посольств будут работать одни уборщицы. Их труд тоже надо ценить, но это не то, ради чего создаются дипломатические представительства, - сказал президент.

Он добавил, что сделан первый шаг для возобновления контактов в самых разных областях: Ближний Восток, экономика, энергетический рынок, космос.

- Несмотря на все проблемы прошлых лет, работа продолжается. На МКС работают американские астронавты и российские космонавты. Все это было предметом переговоров в Эр-Рияде, - сказал глава государства.

Путин подчеркнул, что встреча «была положительной»:

- Совсем другие люди были с американской стороны, открытые к переговорному процессу. Без предвзятости и осуждения, - отметил президент.

ОБИЖЕННАЯ ЕВРОПА

Глава государства удивился обиде Европы, которой якобы «не дали права голоса» в Эр-Рияде.

- Право голоса в чем? - уточнил Путин. - Цель и предмет переговоров - восстановление российско-американских отношений. Кто-то хочет быть посредником между Россией и США? Наверное, это избыточные требования. В решении всех вопросов - включая украинское урегулирование - без повышения доверия между Россией и США достичь целей невозможно.

Российский лидер повторил, что мы не отказывались от контактов ни с европейскими политиками, ни с Киевом. Зеленский сам запретил всем вести переговоры с Москвой.

КАК США ЭТО ТЕРПЯТ?

- Что касается евроатлантических отношений - мы туда не вмешиваемся, не спекулируем на вопросах, возникающих между США и их союзниками. Если говорить об этих союзниках - они сами виноваты в том, что сейчас происходит. Трампа обвиняли в каких-то особых отношениях с Россией и в том, что Россия вмешалась в выборы. Создали команду - по судам его затаскали, ничего не подтвердилось, - напомнил глава государства.

- А что мы видели в ходе предвыборной кампании? Все европейские лидеры фактически напрямую вмешивались в избирательный процесс в США. Дело дошло до прямых оскорблений одного из кандидатов. Было ясно, кому мы симпатизируем, но мы не позволяли себе вмешиваться. И уж тем более не позволяли никаких резких заявлений или оскорбительных выпадов. Я удивляюсь сдержанности Трампа в отношении союзников, которые вели себя хамским образом, - добавил он.

Путин отметил, что во время телефонного разговора Дональд подчеркнул: переговоры по Украине обязательно будут идти с участием Киева.

- Нет оснований для такой реакции на российско-американскую встречу, - подчеркнул российский лидер.

КОГДА ВСТРЕТЯТСЯ ПУТИН И ТРАМП?

- Я с удовольствием встречусь с Дональдом. У нас нет близких отношений, но мы в прошлом встречались и ровно обсуждали межгосударственные отношения. Мы находимся в таком положении, что недостаточно встретиться, чай попить, поговорить о будущем. Нужно, чтобы наши команды подготовили вопросы, чрезвычайно важные как для США, так и для России, - объяснил президент. - В том числе на украинском треке, чтобы выйти на приемлемые для обеих сторон решения. Сколько потребуется времени - я сейчас не готов сказать.

НОВОСТИ С ФРОНТОВ

- Самая последняя информация, доложили час назад: сегодня ночью бойцы 710-й бригады пересекли границу Российской Федерации и Украины и вышли на территорию противника (в Сумской области. - **Ред.**). По всей линии боевого соприкосновения наши войска наступают, - сообщил Путин.

НЕФТЬ ДОРОЖЕ - НАМ ЛУЧШЕ

Налет украинских дронов на Каспийский трубопровод Путина удивил.

- Атаки подобного рода невозможны без космической разведки. А высокоточные данные по объектам поражения Украина получает только от западных союзников, - заметил президент. - Кто дал космические снимки по объектам Каспийского трубопровода - я не знаю.

Путин рассказал, что у нефтеперекачивающей станции трубопровода не было ПВО. Власти не считали, что объект будут обстреливать, ведь он принадлежит группе компаний, в том числе западных - американской Chevron, французской Eni и российскому «ЛУКОЙЛу».

- Поражение такого объекта - шестью беспилотниками - будет сказываться на мировых энергетических рынках. Невозможно его быстро восстановить - там пострадало западное оборудование. Европейцы продлили санкции на технологии в сфере нефте- и газодобычи. Теперь это означает, что оборудование не будет поставлено? Похоже на скоординированные действия. Зачем это нужно? Непонятно. Это приведет к стабильно высоким ценам на энергоносители, - резюмировал Путин.

О заявлениях Трампа и можно ли им верить *> стр. 4 - 5.*

■ **КОШЕЛЕК**

Налоги посчитают за нас

Евгений БЕЛЯКОВ

ФНС хочет отправить декларации в прошлое.

Налоговая уже избавила большинство из нас от лишней волокиты. Бумажные декларации можно не возить в инспекцию, а подавать онлайн. А теперь следующий этап. В ФНС планируют вовсе избавиться от деклараций по уплате подоходного налога. Такая цель появилась в плане деятельности ведомства на 2025 год.

Напомним, декларации по уплате НДФЛ физические лица (не компании) должны подавать каждый год до начала мая, если в прошлом году продавали недвижимость или машины.

И теперь налоговики хотят автоматизировать этот процесс. Мол, дорогие налогоплательщики, вы не волнуйтесь, мы сами все посчитаем и пришлем вам квитанцию. Это проще, чем разбираться с кипой бумаг и электронных документов, заполненных часто с ошибками.

Систему отработали. Современные базы данных и методы обработки информации позволяют считать налоги быстро и практически безошибочно. Так же собирают налоги на вклады и на повышенный доход (для россиян, которые зарабатывают больше 5 млн рублей в год). Чтобы отдать долг государству, нужно просто зайти в личный кабинет налогоплательщика на сайте ФНС (nalog.gov.ru), на портал госуслуг или по старинке забрать на почте уведомление и заплатить через банк. Самостоятельно ничего считать не нужно.

Теперь дошла очередь и до подоходных деклараций. В первую очередь от этой «повинности» планируют освободить физических лиц, а потом и до предпринимателей дело дойдет.

Правда, некоторые моменты пока остаются непонятными. Например, откуда налоговая узнает, по какой цене в реальности была продана квартира, если сделка проводилась за наличные? Поэтому возможно, что, если сделка проходила не через банк, декларации пока все же потребуются.

В любом случае, как будет работать эта система, мы узнаем уже в этом году.

одноклассники
Давайте дружить на OK.RU/KPRU

http://www.kp.ru/ ТОЛЬКО НА САЙТЕ KP.RU

ОБЩЕСТВО
Мама Александра Винника - о его жизни после возвращения в Россию

ЗВЕЗДЫ
Какой будет свадьба дочери Волочковой в роскошном особняке

Самые важные новости, самые яркие фото и видео, самые интересные истории в телеграм-канале «Комсомольской правды»

Мужчины честно рассказали, каким презентам они не обрадуются на 23 Февраля. А каких, наоборот, ждут.

Дарить носки - не по-людски!

Елена ОДИНЦОВА

Ну что, милые дамы, все ломаете голову, что подарить своему мужчине на 23 Февраля? Не изводите себя. Мы решили напрямую спросить об этом сильную половину наших читателей. И провели сразу два опроса: отдельно поинтересовались, какие подарки их обрадуют, а какие придутся не по нраву.

Результаты получились в духе одесского анекдота: любому подарку будем рады, если это не носки! Почти 40% мужчин признались, что их устроит любой презент - по принципу «главное - внимание». Из конкретных вещей список самых нежелательных подарков с большим отрывом возглавили носки и тапки *(подробнее см. «Опрос «КП»)*.

А самые желательные презенты (кроме «оставьте меня в покое») - инструменты и хороший алкоголь. Парфюм - скорее желателен, а вот бритвенный набор с большей вероятностью станет плохим подарком.

- С инструментами все просто: такой подарок станет подтверждением, что он «рукастый», «настоящий мужчина». Да и дома или на даче инструмент всегда пригодится. Но это подходит скорее для более старшего поколения «рожденных в СССР». У «поколения Z» (1997 - 2012 годы рождения) представления о мужественности уже другие, - говорит психолог **Максим Свиридов.** - А вот парфюм скорее подойдет более молодым людям, которым хочется произвести приятное впечатление на избранницу (и пахнуть тем, что она сама же и подарила, - раз она этот запах выбрала, значит, он ей нравится). Чего бы я действительно не рекомендовал дарить на 23 Февраля, так это носки. Исключение - те случаи, когда точно известно, что одаряемому они нужны и он не обидится. В советские времена этот подарок, может, и был практичен, но времена давно изменились. А за прошедшие десятилетия дареными носками всех мужиков страны, мягко говоря, задолбали.

Но главный совет от психолога - все-таки надо понимать, что универсального «мужского» подарка не существует:

- Каждый мужчина, как и женщина, индивидуален - со своими предпочтениями и желаниями. И именно стремление вникнуть в эти индивидуальные желания и есть то самое проявление внимания, которого всем так хочется.

Алексей БУЛАТОВ/«КП» - Екатеринбург

Главное, помнить: День защитника Отечества - раз в году, а любовь и Отечество - бесконечны.

ОПРОС «КП»

КАКОМУ ПРЕЗЕНТУ НА 23 ФЕВРАЛЯ ВЫ БЫЛИ БЫ РАДЫ...

- *Инструменты* 14%
- *Хороший алкоголь* 13%
- *Парфюм* 10%
- *Бытовая техника (или сертификат на ее покупку)* 7%
- *Кошелек/ремень (или другой практичный аксессуар)* 7%
- *Носки/тапки* 5%
- *Бритвенный набор* 3%
- *Книга/блокнот/ручка* 2%
- *Кружка* 2%
- *Никакому - хочу в этот день покоя* 37%

...А ЧТО ПОЛУЧИТЬ ВАМ БЫ НЕ ХОТЕЛОСЬ?

- *Носки/тапки* 21%
- *Кружка* 9%
- *Книга/блокнот/ручка (или сертификат на их покупку)* 7%
- *Бритвенный набор* 6%
- *Хороший алкоголь* 6%
- *Парфюм* 4%
- *Инструменты* 4%
- *Бытовая техника (или сертификат на ее покупку)* 2%
- *Кошелек/ремень (или другой практичный аксессуар)* 2%
- *Любой подарок понравится, главное - внимание* 39%

Дмитрий ПОЛУХИН/Комсомольская правда

Опросы проведены среди читателей «КП» в соцсетях. Участие приняли 10,1 тысячи человек.

ВОПРОС ДНЯ

Послезавтра - 23 Февраля. И мы спросили:

Как вы поздравите защитников Отечества, что им пожелаете?

Сергей ЦЕКОВ, первый зампредседателя Госсовета Республики Крым:

- Поддержим нашу 810-ю бригаду морской пехоты из Севастополя. Поздравим наш 56-й полк ВДВ из Феодосии. Мы считаем Крым самым патриотичным районом Российской Федерации. И потому крымские подразделения защищают Родину настолько самоотверженно.

Александр ГУРОВ, генерал-лейтенант милиции в отставке:

- Я всех настоящих защитников Отечества поздравляю с тем, что они дожили до сегодняшнего удивительного времени. Желаю им помнить: все, что вы могли отдать Родине и продолжаете сегодня отдавать, Родина не забудет. Знаю: все подразделения полиции, все ветеранские организации МВД направляют гуманитарные конвои на СВО все три года. Не только с одеждой, сухпайками и маскировочными сетями, но и с уникальной техникой. Поздравлю сыщиков и бойцов патрульно-постовой службы на новых территориях: у них там все очень сложно и непривычно. Мой тост 23 Февраля: за тех, кого нет с нами. А дальше - за Родину и за всех нас!

Лео БОКЕРИЯ, полный кавалер ордена «За заслуги перед Отечеством», кардиохирург:

- Я могу пожелать защитникам Отечества крепкого здоровья, семейного счастья и прогресса в жизни. Главное - чтобы их семьи сохранились. Мне однажды из Чеченской Республики привезли 13-летнего мальчишку. Осколок прошел в грудную клетку. Я его прооперировал. Все прошло хорошо. Он сам стал врачом. Желаю, чтобы осколки становились сталью, которая всех нас укрепит.

Ольга КОРМУХИНА, рок-звезда, заслуженная артистка России:

- Желаю вернуться живыми. Вы нужны нам. 23 Февраля я выступаю для наших защитников. Будет на Первом канале эфир, который запишут накануне. А 23 Февраля я спою на другом большом концерте на серьезной площадке. Те, кто выполняет долг на СВО, - это моя семья. 23 Февраля мы будем с ними на связи.

Франц КЛИНЦЕВИЧ, экс-сенатор, ветеран Афганистана:

- Я бойцам и соратникам разместил поздравления - пожелания простые: остаться живыми и быть собой в сложные времена.

Сергей ГОНЧАРОВ, почетный президент ассоциации ветеранов «Альфы»:

- Это большой праздник для всех наших воинов, для настоящих мужчин. Я очень хочу поздравить наших ребят и пожелать, чтобы они остались живы. И только от них зависит наша победа. Никто, кроме них, победу нам не принесет.

Андрей ЛАМАНОВ, летчик, посадивший в Ижме аварийный самолет, Герой России:

- Хочу поздравить всех, кто находится на передовой, - от рядового до генерала. И пожелаю вернуться живыми и здоровыми, с победой. И низкий поклон им всем от всех семей, находящихся в тылу. А также нашим ветеранам. У меня оба деда воевали, их комиссовали, и оба умерли в тылу от ран.

Вы тоже можете дать свой ответ на «Вопрос дня» на нашей странице ВКонтакте - самый интересный мы опубликуем в «Комсомолке»

ФОТОФАКТ

Это не космический корабль и не антенна для связи с Марсом. Это восьмикрылая «птичка-торпеда» - самый страшный сон ВСУ и НАТО на полях спецоперации - российский дрон-камикадзе «Ланцет».

Его привезли на выставку оружия в Абу-Даби, и за ним сразу же выстроилась очередь заграничных «покупателей». Потому что эффективность «Ланцета» проверена в боях на Украине против немецких танков и американских пушек. Наш дрон не оставляет им шанса.

Впрочем, пока идет СВО, такие «птички» нам нужны самим. Приходите после победы.

Кирилл ЗЫКОВ/РИА Новости

МЕМ ИЗ ИНТЕРНЕТА

Когда-то Дональд вел телешоу «Кандидат»: бизнесмены соревновались за право управлять компанией. Обращенная к лузерам фраза Дональда «Ты уволен!» стала легендарной. А теперь вошла и в мем с Зеленским.

Ураган по имени Трамп

Ирина РИНАЕВА

Президент США сровнял Зеленского с землей.

События в российско-американских отношениях и вокруг Украины развиваются стремительно.

После переговоров России и США в Саудовской Аравии, которые обе стороны назвали позитивными, **Дональд Трамп** как ураган обрушился на **Зеленского**, требуя скорейшего заключения мира с Россией, выборов в незалежной и передачи Америке контроля над украинской экономикой.

Так проходит слава земная: недавний «герой» всего Запада на глазах превращается в тыкву. Он откровенно хамит Трампу, пытаясь опереться на Европу - в первую очередь на Британию и Францию, которые предлагают Вашингтону план введения на Украину своих «миротворцев».

К чему приведет резкий трамповский поворот в мировой политике, как он скажется на нашей стране? Говорим с экспертами и анализируем высказывания президента Соединенных Штатов.

Встреча российской и американской делегаций в Эр-Рияде, после которой Трамп окончательно убедился: Россия хочет мира, развязала руки президенту США. Все последние дни он ровнял нелегитимного Зеленского с землей, не сказав о России ни одного худого слова.

Республиканец признал, что у нашей страны есть главный козырь - преимущество на фронтах. Ну а Зеленский дошел в своем хамстве до того, что «спал и был недоступен» во время визита в незалежную нового американского министра финансов **Скотта Бессента**.

Трампа страшно раздражает, что просроченный пытается вести торг со Штатами и отказался подписывать так называемое «соглашение о редкоземельных металлах». Если верить The Telegraph, речь не только о металлах, а фактически обо всех украинских ресурсах, над которыми Вашингтон должен получить контроль. Причем безо всяких гарантий безопасности для Киева.

На брифингах в Белом доме и в соцсетях Дональд Трамп унижал Зеленского на все лады. Вот несколько ярких цитат.

✓ *«Комик средней руки уговорил США потратить $350 миллиардов на конфликт, в котором в принципе не мог победить».*

✓ *«Зеленский признает, что половина денег, которые мы им отправили, исчезла... Мы просто раздаем деньги! Но где же все эти деньги? Никто никогда не видел отчета... У нас готовилась сделка, основанная на редкоземельных элементах и других вещах, но они нарушили эту сделку».*

✓ *«Зеленский - диктатор без выборов. Ему лучше поторопиться, иначе у него не останется страны. Тем временем мы успешно ведем переговоры о прекращении конфликта с Россией».* Реальный рейтинг просроченного внутри Украины - 4%, заявил Трамп.

✓ *«Я слышал, что они (украинцы. - **Ред.**) разочарованы из-за того, что для них нет свободных мест (за переговорным столом. - **Ред.**)». Но у Зеленского было три года, и «до этого еще много времени», чтобы разрешить ситуацию... Он ужасно справляется со своей работой».*

Сейчас внимание всего мира приковано к подготовке встречи **Владимира Путина** и Дональда Трампа. Интересно, кто еще из украинских союзников после нее поплачет на камеры, как это уже сделал глава провальной Мюнхенской конференции **Хойсген** - сетуя о том, что рушится привычный Западу миропорядок?

Как Трамп рушит западные мифы о России - на сайте

■ УГРОЗА С ВОЗА

Европа разместит на Украине «силы утешения»?

Что за коварный план готовят Лондон и Париж? И согласится ли на него Москва.

Александр КОЦ, военкор «КП»

Западные СМИ продолжают фонтанировать планами по послевоенному освоению Украины. И чем дальше от переговоров Европу отодвигает Вашингтон, тем дальше от реальности эти прожекты. С настойчивостью, достойной лучшего применения, каждый такой план предполагает размещение войск стран ЕС и НАТО на Украине. И всякий раз для этого «не требуется согласие России».

Блумберг публикует очередную концепцию - совместное детище Лондона и Парижа. Они предлагают создать для Украины «силы уверения». Впрочем, с английского можно перевести и как «силы утешения». Это было бы ближе к истине. При этом стороны признают, что такая миссия возможна лишь при защите США.

Чем же «подкупает» очередной «мирный план».

НАЗЕМНОЕ РАЗВЕРТЫВАНИЕ

Без этого - никуда. 30 000 штыков из числа европейских войск должны быть расквартированы в крупных городах, портах и на объектах критически важной инфраструктуры Украины. При этом подразделения «утешения» не будут отправлены «на восток страны, где бои с Россией наиболее ожесточенные».

Это, пожалуй, будет первая миротворческая миссия в мире, размещенная вдали от фронта. Зачем жить в окопах и блиндажах, если можно с кофе и перинами в отелях. Только какова будет функция «войск прохлаждения» в крупных городах Украины? Больше похоже на взятие под контроль основных экономических активов, которые будут оберегать больше от самих украинцев, нежели от россиян.

Штаты, к слову, уже заявляли, что не имеют ничего против того, чтобы Европа отправила свой контингент в Киев. Но предупредили, что он не будет защищен 5-й статьей НАТО.

Надо ли повторять, что Россия выступает категорически против? Потому что это фактически появление баз НАТО на Украине, что было первопричиной начала СВО.

ВОЗДУШНОЕ ПАТРУЛИРОВАНИЕ

Париж и Лондон якобы настаивают на включении в свою беспримерную миссию авиации и разведки США. Америка должна будет обеспечить и патруль неба над Украиной и Черным морем.

Ну, что касается Черного моря, то НАТО и так его патрулирует последние 11 лет. Хотя сейчас все-таки вдали от наших берегов. Но современная техника позволяет просматривать нашу территорию вглубь. Однако появление американских самолетов над самой Украиной вряд ли будет с восторгом воспринято в России.

РЕЗЕРВНОЕ ПРИКРЫТИЕ

По плану Франции и Великобритании предполагается размещение авиации в Польше и Румынии, а дополнительных сухопутных войск - на их восточных границах, «что позволит быстро перебросить их на Украину в случае необходимости».

То есть речь идет о гипотетическом прямом столкновении с Россией. Потому что сухопутные войска и авиация - это совсем не миротворческие силы. И будут «в случае необходимости» восприниматься Москвой как легальная цель. О нашем «желании» видеть европейские войска на территории Украины читайте выше.

МОРСКОЕ ПРИСУТСТВИЕ

Также предполагается развертывание двух оперативных групп в Черном море. Первая - для разминирования, а вторая - для патрулирования.

В принципе миссию еще можно обсуждать, если она возьмет на себя обязательства пресекать атаки безэкипажными катерами со стороны Украины. Если же они по традиции будут использоваться для разведки, запуска, наведения, сопровождения и управления морскими дронами, то зачем нам такое «счастье».

Впрочем, даже западные эксперты весьма скептично воспринимают этот план. В исследовательском центре Royal United Services Institute в Лондоне полагают, что для Великобритании развертывание даже 5000 солдат на Украине потребует большую часть армейских вспомогательных и инженерных ресурсов и, по сути, свяжет все силы страны.

Своими именами все эти «заманчивые» вещи назвал бывший командующий армией США в Европе **Бен Ходжес:** «Это не будут миротворческие силы. Мы говорим о силах, которые потребуются для обеспечения того, чтобы обе стороны - а мы на самом деле говорим о России - соблюдали прекращение огня. Они должны быть готовы к бою, если прекращение огня будет прервано. Тогда Европе надо ответить на фундаментальный вопрос: готовы ли вы начать войну с Россией?».

Президент Франции Макрон и британский премьер Стармер (справа) стали главными «ястребами» Европы.

США могут отобрать у Зеленского деньги в офшорах, выбросить из президентского кресла и убить

*В среду Белый дом устроил публичную порку **Зеленскому**: **Трамп** лично вышел к трибуне, чтобы обвинить политика в миллионах смертей, коррупции и нежелании заключать мир - чтобы продолжить наживаться на деньгах Запада.*

*Почему из Вашингтона зазвучала правда, реальна ли угроза для жизни Зеленского и почему не стоит верить всем словам США, мы разбирались с дважды выдвигавшимся на пост президента Украины **доктором политических наук Александром СЕМЧЕНКО.***

Александр Семченко знает украинскую политику изнутри.

Андрей ЗОБОВ

ИЩИТЕ ДЕНЬГИ!

- Что произошло в среду, почему Трамп открыто выступил против Зеленского?

- Конечно, слушая Трампа, русскому человеку хочется поверить, что Вашингтон наконец начал говорить правду о преступлениях Киева. Но за словами хозяина Белого дома стоят совершенно другие мотивы. Есть расхожая фраза: «Видите проблему - ищите женщину». В политике все почти так же: если видите конфликт - ищите деньги.

Вспомним, как за четыре дня до вступления Трампа в должность Великобритания в большой спешке заключила с Украиной «соглашение о партнерстве» на 100 лет? Если конкретнее, в тексте этого документа было и «сотрудничество в сферах экономики». То есть часть ресурсов незалежной, на которые претендует Трамп, уже перешла в тот момент под контроль британской короны.

- И вот США приносят Украине похожее соглашение на $500 миллиардов, а Зеленский отказывается?

- Именно. То, что мы видим, - это междусобойчик между Лондоном и Вашингтоном о том, как разделить богатства незалежной. Не секрет, что Владимир Александрович всегда был британским ставленником, он защищает интересы короны и ставит палки в колеса Трампу.

Возмущенные таким раскладом США решили, что пришло время перетасовать карты. Комика нужно менять на проамериканского кандидата - Залужного или Порошенко*.

ПРАВДА ГЛАЗА РЕЖЕТ?

- И все же Трамп и Вэнс для этих целей используют вполне реальные факты. Правду, которую говорила Россия. Может ли эта правда больно ударить по имиджу Зеленского?

- Спорный вопрос. Я на днях смотрел общеукраинский марафон - это та передача, которая без перерыва идет там по всем главным каналам. Там у Зеленского все хорошо. Смотрим на Европу - там у него тоже много союзников, которых возглавляют Стармер и Макрон. Да, есть Польша, которая давно стала рупором Вашингтона, есть адекватные и умные Венгрия, Словакия. Но, в общем, Европа поддерживает Зеленского. Причем настолько поддерживает, что выделяет новый рекордный пакет единовременной помощи на 6 миллиардов.

Да, в США у него будут проблемы с имиджем, его уже сравнивают с такими диктаторами, как Каддафи и Хусейн. Да, это удар. Но, чтобы растоптать его как «символ демократии во всем мире», этого мало.

- Окей, если слова не работают, США должны перейти к действиям? Например, прекратить военную помощь?

- Уверен, Вашингтон уже прорабатывает способы сместить Зеленского. Но тут снова нужно предупредить ваших читателей - лишать поддержки Украину никто не будет. С утра видел, как на Украине пара блогеров устроила вой: «Сколько дней продержатся ВСУ, если Маск нажмет на кнопку и отключит Starlink?». К сожалению, не отключит.

Перед США стоит вопрос денег, а не остановки боевых действий. Пока идут переговоры, их продолжение на руку Вашингтону, он не будет вкладывать в руки России такой козырь, им не нужно, чтобы наша армия прорвала фронт. Поэтому, как бы нам ни хотелось, Трамп будет действовать совсем другими средствами.

Скрытые в украинских недрах редкоземельные металлы используют в машиностроении, атомной и радиотехнике, металлургии, химической промышленности. Поэтому их важность для США сложно переоценить.

Bloomberg/Getty Images

УГРОЗА ДЛЯ ЖИЗНИ

- Что могут сделать США?

- Во-первых, нельзя исключать тот вариант, что англосаксы договорятся. Это единственный вариант, на который может надеяться Зеленский. Тогда Белый дом отзовет всех спущенных собак, Украина как миленькая подпишет соглашение по редкоземельным металлам, потом - выборы.

Другой вариант - США могут ввести санкции против многомиллиардных активов Зеленского, попытаться лишить его денег, лежащих в офшорах. А потом переспросить, будут ли выборы.

Остальные пути для Владимира Александровича еще страшнее. Во-первых, это переворот. Я, если честно, думал, уже началось, когда неделю назад на Украине ввели санкции против Порошенко* и он созвал сторонников, поехал к солдатам. Думал, он начнет поднимать улицы. Тем более Порошенко*, как народный депутат, может в любой момент быть избран спикером Верховной Рады, который имеет право исполнять обязанности президента в случае ЧП. Но, видимо, приказа не было.

- Какие еще варианты?

- Могут разыграть карту крупного коррупционного скандала, например, Маск проведет аудит всей помощи Украине. И просто объявить Зеленского вором на весь мир, что тоже запустит внутренние процессы. А после этого, предположим, восстание генералов, которые физически устраняют вора и предателя украинского народа. Ну и всегда есть вариант «русская ракета».

Так что, в общем, Зеленскому лучше быть посговорчивее. И он это прекрасно понимает, недаром он был такой бледный и так странно вел себя в последнее время. Страшно.

- Что будет, если он сохранит жизнь, но потеряет пост президента?

- Если честно, на Украине возможно все. Я помню, как в 2005 году политическую карьеру Порошенко* просто втоптали в грязь после крупнейшего коррупционного скандала. И как вы помните, это не помешало ему вернуться в большую политику и даже занять президентское кресло в 2014 году.

Поэтому и Зеленский может переждать у ног своих хозяев и когда-нибудь вернуться. Не удивлюсь, если так и будет.

ВЫБОРЫ, ВЫБОРЫ...

- Что будет, если Америка и Англия все-таки договорятся и будут выборы?

- Надо сказать, что на фоне действий администрации Трампа в последние недели там действительно оживилось - даже ископаемые вроде Юлии Тимошенко повыползали. А так кандидатов много. Основные: Залужный и Порошенко* - от США, Буданов* и Зеленский - от Британии. Есть еще Кличко, Притула, Юленька, какие-то войсковые командиры могут попробовать, и так далее. Для нас это все равно не важно.

- Потому что кандидата, который защищает русский язык и будет строить нормальные отношения с Россией, не будет?

- Именно так. Выборы, убежден, могут быть только прозападными. Потому что, конечно, будут сотни участков в Европе, и ни одного - в России. А у нас 5 миллионов украинцев как минимум, и это не считая жителей новых регионов. В общем, никаких иллюзий в этом смысле питать не стоит.

ЧТО ДЕЛАТЬ РОССИИ

- Какие выводы для нашей страны в этой ситуации?

- Конечно, мы можем приветствовать обличение Зеленского, которое подтверждает нашу правоту, то, о чем мы говорили на протяжении последних лет. Однако в первую очередь сейчас наша задача - хладнокровно продолжать переговоры.

И по сигналам, которые мы видим от нашей власти, можно спокойно утверждать: Россия прекрасно понимает, что громкие слова Трампа - спектакль, за кулисами которого скрыты чисто финансовые интересы. Понимает, что военная поддержка Украине из США вряд ли будет полностью прекращена.

Видит, что Вашингтон, наоборот, полностью поддерживает Европу в ее стремлении снабжать Киев оружием. Да и Трамп открыто говорит, что Пентагон с радостью продаст любое оружие для поставок на Украину.

Так что не обманываемся, продолжаем говорить с США и продвигать наши интересы. Ну а по вечерам можно запастись попкорном и посмотреть шоу Трамп - Зеленский. И посмеяться...

Как оценивает переговоры в Эр-Рияде Президент России

< стр. 2.

**Лица, внесенные Росфинмониторингом в перечень террористов и экстремистов.*

С Днем защитника Отечества

Юлия ПЫХАЛОВА

Уже вовсю идет подготовка к празднованию 23 Февраля - Дню мужества и силы духа. В честь приближающегося события первые лица Приморья и краевой столицы поздравляют всех причастных с этим значимым днем, выражая признательность и уважение всем защитникам.

Этот праздник - символ мужества, доблести и беззаветной преданности Родине

Особые слова благодарности сегодня звучат в адрес ветеранов Великой Отечественной войны. Ваш подвиг навсегда останется в памяти поколений, а ваши стойкость и отвага служат примером для всех нас. Мы гордимся вами и всегда будем помнить о вашем вкладе в великую Победу.

Сегодня мы также чествуем участников специальной военной операции, которые с достоинством и честью выполняют свой воинский долг. Ваша сила духа, самоотверженность и преданность Отечеству вдохновляют нас и вселяют уверенность в завтрашнем дне.

В этот день мы поздравляем тех, кто развивает экономику, науку, культуру, спорт, защищая национальные интересы и безопасность России. Мы говорим спасибо каждому.

Уважаемые жители Владивостока! Дорогие друзья! От имени администрации города и от себя лично сердечно поздравляю вас с Днем защитника Отечества! Желаю вам крепкого здоровья, мира, благополучия и уверенности в будущем. Пусть ваш дом всегда будет наполнен теплом и радостью, а ваши близкие окружают вас заботой и любовью.

С праздником!

Константин ШЕСТАКОВ, глава города Владивостока.

Мы преклоняемся перед всеми, кто, не щадя своей жизни, стоит на страже Отечества

primorsky.ru

В этом году всенародный праздник, олицетворяющий мужество и подлинную любовь к Родине, обретает особое значение. Россия отмечает знаменательную дату - 80-летие Победы в Великой Отечественной войне. Президент нашей страны Владимир Владимирович Путин объявил этот год Годом защитника Отечества, который не случайно приходит на смену Году семьи. Это углубляет связь между поколениями, усиливает преемственность в ратном деле.

Ветераны задали высокую планку молодым военнослужащим, и сегодня они так же, как деды и прадеды, борются с нацизмом. Освобождают наших соотечественников от многолетнего гнета, возвращают им мирное небо и право говорить на родном языке. Мы гордимся нашими земляками, которые пришли на выручку людям, живущим за много тысяч километров. 5-я гвардейская общевойсковая Краснознаменная ордена Жукова армия, 83-я отдельная гвардейская десантно-штурмовая ордена Суворова бригада, 155-я отдельная гвардейская орденов Жукова и Суворова бригада морской пехоты, 11-я гвардейская Краснознаменная армия ВВС и ПВО, Росгвардия, добровольческий батальон «Тигр» на передовой специальной военной операции изо дня в день доказывают, что покорить нашу страну невозможно. Победа будет за нами!

Уважаемые военнослужащие, ветераны Вооруженных сил и боевых действий, дорогие жители Приморского края! Поздравляю вас с Днем защитника Отечества! В этот праздник боевой славы и воинской доблести мы преклоняемся перед всеми, кто, не щадя своей жизни, стоит на страже интересов Отечества. Каждый из нас, добросовестно выполняя свой гражданский долг в тылу, тоже вносит свой вклад в общее дело. Мы верим, что ребята вернутся домой в свои семьи, и продолжаем делать все, чтобы они чувствовали нашу поддержку.

Спасибо вам за веру в наших солдат и офицеров. От всей души желаю вам крепкого здоровья, благополучия и мира!

Олег КОЖЕМЯКО, губернатор Приморского края.

Приморье - удивительный край, с богатой историей и славной героической летописью наших предков

zspk.gov.ru

Сегодня российские воины сражаются с неонацистами на Донбассе и на Украине, среди них немало приморских бойцов. Как их деды и прадеды, они достойно выполняют свой воинский долг.

День защитника Отечества - это праздник воинской славы, доблести и отваги, день, когда мы с гордостью говорим о подвигах наших земляков-приморцев. Приказом Минобороны России приморский батальон «Тигр» имени Героя России Сергея Ефремова, погибшего в зоне специальной военной операции, признан лучшим добровольческим соединением. И это благодаря сплоченности и единству, героизму и мужеству, стойкости и любви к своей Родине, которые демонтируют участники спецоперации.

Уважаемые приморцы! От имени депутатов Законодательного Собрания поздравляю вас с праздником! В этот день хочу пожелать всем защитникам Отечества крепкого здоровья, семейного благополучия и успехов во всех начинаниях! Пусть в ваших домах всегда царят мир и согласие, а наши общие усилия принесут спокойствие и процветание родной земле!

Антон ВОЛОШКО, председатель Законодательного Собрания Приморского края.

Службу в рядах Вооруженных сил РФ характеризуют такие понятия, как честь, доблесть, преданность Отчизне

Уважаемые военнослужащие и ветераны Вооруженных сил России! Дорогие жители и гости Владивостока! От имени депутатов Думы города Владивостока поздравляю вас с Днем защитника Отечества!

Этот год объявлен Президентом страны Владимиром Владимировичем Путиным Годом защитника Отечества, Годом мира и единства в борьбе с нацизмом.

Военнослужащие дальневосточных подразделений Вооруженных сил России надежно стоят на страже геополитических интересов страны, проявляя мужество и героизм, обеспечивая безопасность России. Благодаря высокопрофессиональной тактической подготовке личного состава Восточного военного округа и Тихоокеанского флота, принимающего участие в спецоперации, осуществляется миротворческая миссия России по защите населения в воссоединенных субъектах Российской Федерации.

В городе воинской славы Владивостоке, который был основан при содействии Восточно-Сибирского линейного батальона как военный пост, особо чтут военнослужащих - за присущий им патриотизм, верность служебному долгу и интересам государства. Ратными подвигами в ходе Русско-японской, Великой Отечественной, Советско-японской войн, в боях за озеро Хасан и остров Даманский воины-дальневосточники укрепляли на тихоокеанских рубежах мощь и обороноспособность Отечества, во время локальных военных конфликтов доблестно отстаивали конституционный порядок в горячих точках.

В год 80-летия Великой Победы особую значимость приобретают совместные инициативы органов местного самоуправления и ветеранских организаций

dumavlad.ru

по поддержке участников боевых действий, совершенствованию системы начальной военной подготовки подрастающего поколения. К этим добровольческим акциям и проектам присоединились активисты местного отделения партии «Единая Россия», молодогвардейцы, «серебряные» волонтеры, что свидетельствует о высоком патриотическом настрое жителей приморской столицы, их стремлении поддержать бойцов СВО, приблизить нашу общую Победу над нацизмом!

Желаю личному составу Вооруженных сил РФ мужества, стойкости духа и несгибаемой воли при выполнении государственных задач по повышению боеспособности! Ветеранам боевых действий - крепкого здоровья, успешной реализации намеченных планов и важных патриотических проектов! Всем жителям Владивостока - благополучия, мира и добра!

Андрей БРИК, председатель Думы города Владивостока.

Олег КАРПОВ

В России в преддверии 80-летия Победы в Великой Отечественной войне проходит и реализуется множество мероприятий и проектов, которые направлены на сохранение памяти о героях и событиях тех лет. Это и масштабные акции, такие как «Бессмертный полк», и локальные инициативы: выставки, концерты, встречи с ветеранами, уроки мужества в школах.

Пресс-служба «Транснефти»

Приближая Победу

Каждый герой, каждое сражение, каждый подвиг - это часть огромного полотна, которое мы называем историей. Это не просто даты и факты, это судьбы людей, которые жертвовали всем ради мира и свободы. Помнить об их вкладе - значит, сохранять связь времен, передавать из поколения в поколение ценности мужества, чести и любви к Родине.

ВЫСШАЯ НАГРАДА

Особое место в плеяде героев занимают полководцы Победы, имена которых будут объединены в книге, посвященной высшей военной награде страны - ордену «Победа». В этом издании, которое готовит компания «Транснефть», рассказывается о создании, истории и судьбе легендарной регалии, а также о людях, удостоенных высшей полководческой награды.

Книга представляет собой настоящее историческое исследование: в ней содержатся ранее неизвестные факты об ордене, связанные с идеей его создания, разработкой эскиза, церемониями награждений. Авторы рассказывают о кавалерах ордена, включая иностранных военачальников, чьи имена мало известны российскому читателю. Отдельная глава посвящена американскому генералу **Дуайту Эйзенхауэру**, британскому фельдмаршалу **Бернарду Монтгомери**, королю Румынии **Михаю I**, польскому маршалу **Михалу Роля-Жимерскому** и лидеру югославских партизан **Иосипу Броз Тито**.

Также в книге прослеживается судьба каждого из 22 орденских знаков, врученных во время войны и после нее.

Всегда важно сохранять историческую правду, но особенное значение эта работа приобретает в год юбилея Победы. В книге представлены мнения ведущих российских и зарубежных историков, а также уникальные документы из личных архивов. Например, читатели смогут узнать подробности из жизни **Иосифа Сталина** и маршала **Георгия Жукова**, которые были дважды награждены орденом «Победа». Материалы из музея-кабинета Жукова в Министерстве обороны дополнят рассказ о легендарном полководце.

Особую ценность изданию придают воспоминания потомков и родственников выдающихся советских военачальников - **Ивана Конева, Константина Рокоссовского, Родиона Малиновского, Федора Толбухина, Леонида Говорова, Семена Тимошенко, Алексея Антонова и Кирилла Мерецкова.**

Участники поисковых отрядов «Транснефти».

Интерес читателей, безусловно, вызовет и рассказ о невручённых орденах. Историки и фалеристы поделятся своими гипотезами о том, кому могли предназначаться эти награды. Орденские знаки «Победа» сегодня хранятся в Музеях Московского Кремля, Центральном музее Вооруженных Сил, Гохране и Государственном Эрмитаже. Хранители этих учреждений поделились с авторами книги уникальными сведениями о музейной и выставочной судьбе регалий. Издание будет богато проиллюстрировано фотографиями военного и послевоенного времени, архивными документами, а также публикациями из советских и зарубежных газет и журналов.

Книга об ордене «Победа» станет не просто важным вкладом в сохранение исторической памяти о Великой Отечественной войне и ее героях. Она призвана укрепить связь между прошлым и будущим.

ДУХ ЭЛЬБЫ

25 апреля 1945 года был теплым солнечным днем, в воздухе витал аромат сирени, который для многих солдат стал символом скорого окончания войны. Именно в этот день на берегах немецкой реки Эльбы произошла знаковая встреча советских и американских войск, ставшая одним из ярких символов союзничества и приближающейся Победы. Воспоминания об этом событии его участники пронесли через всю жизнь, а их потомки до сих пор чтят эту память.

Ежегодно в Москве, в Парке Победы на Поклонной горе, у памятной плиты «Дух Эльбы» собираются дети, внуки и правнуки тех, кто стал участником исторической встречи. Традиционно они возлагают цветы и венки, отдавая дань уважения героям войны. В мероприятии участвуют представители МИД России, Фонда памяти полководцев Победы, Российского военно-исторического общества, Российского исторического общества и компании «Транснефть», которая с 2015 года выступает организатором торжеств.

В этом году, в преддверии 80-летия встречи на Эльбе и Великой Победы, «Транснефть» готовит для гостей особую программу. В Музее Победы на Поклонной горе состоится театрализованная постановка с участием актеров студенческого театра МГУ. Спектакль перенесет зрителей в те весенние дни 1945 года, напомнив о важности союзничества и общей борьбы против нацизма.

Вице-президент ПАО «Транснефть» Владимир Каланда и дочь Маршала Советского Союза Наталия Конева возлагают цветы к мемориальной плите «Дух Эльбы».

Пресс-служба «Транснефти»

Рядом с мемориальной плитой «Дух Эльбы» откроется фотовыставка, на которой будут представлены исторические фотографии, запечатлевшие моменты встречи советских и американских солдат. Эти снимки станут живым напоминанием о событиях, которые изменили ход истории. Кроме того, в память о том весеннем дне, когда воздух был наполнен ароматом сирени, у мемориала высадят кусты этого растения.

Мероприятия, приуроченные к 80-летию встречи на Эльбе, станут благодарным поклоном тем, кто сражался за мир и свободу.

СОХРАНЯЯ ПАМЯТЬ

«Транснефть» давно поддерживает проекты, связанные с восстановлением мемориалов, воинских захоронений и памятников. Среди них - экспедиция Российского военно-исторического общества «Русский экспедиционный корпус. Курси» во Франции. В 2017 году поисковый отряд обнаружил останки русского солдата, имя которого получилось восстановить благодаря обмундированию. Также были найдены сотни артефактов, напоминающих о подвиге русских воинов, сражавшихся на чужой земле в годы Первой мировой...

Одним из ключевых проектов стало открытие в 2020 году Ржевского мемориала Советскому солдату. Идея его создания принадлежала ветеранам, стремившимся увековечить память о павших на Ржевско-Вяземском выступе. Благодаря поддержке общественности и спонсоров мемориал был возведен без привлечения бюджетных средств. 25-метровая фигура солдата, окруженная летящими журавлями, стала символом памяти и мира.

Не менее важное событие, в котором участвовала компания, - восстановление Дома-музея маршала Георгия Жукова в деревне Стрелковке к 120-летию со дня рождения полководца.

Эти проекты - лишь часть масштабной работы «Транснефти» по сохранению исторической памяти. Только к 80-летию Победы компания планирует провести 70 мероприятий, в которых поучаствуют больше 130 тысяч ее сотрудников и их близких. Всё это будет служить главной цели - сохранению памяти о героях, воспитанию молодежи в духе патриотизма и укреплению культурной идентичности.

В деле об убийстве экс-мэра Самары появилась важная улика

Следы семьи экс-главы Самары теряются на мусорном полигоне

КОМПЕТЕНТНО

Что будет, если останки Тарховых не найдут?

Александр РОГОЗА

Наталья и Виктор Тарховы редко появлялись на публике вместе, бывший мэр любил и ревновал супругу.

Алиса ВЬЮШКИНА («КП» - Самара»)

Внучка бывшего мэра Самары Виктора Тархова Екатерина Бельская, которую подозревают в убийстве дедушки и бабушки, попросилась домой. Областной суд во вторник, 18 февраля, рассмотрел ходатайство адвоката - заменить СИЗО на домашний арест. Главный аргумент - в приюте остается один ее шестилетний сын. Тем временем «КП» стали известны новые детали расследования.

ДВЕ НЕДЕЛИ В СИЗО

В здание суда Екатерину Бельскую не привезли - включили по видеосвязи из следственного изолятора. Даже на маленьком экране видно, как изменилась Бельская в СИЗО. Яркая холеная блондинка выглядит сейчас по-другому. Волосы забраны в спутанный пучок, простой пуховик, угрюмая. Но, с другой стороны, никуда не делись вызывающие тон и взгляд внучки бывшего мэра. «Ничего не слышно!», «Можно задать вопрос?» - перебивает судью. Внезапно: «Что это за заседание?».

Слова подозреваемой не давали.

В истории убийства бывшего мэра и его жены, в котором подозревают родную внучку Катю, не то что не стало больше ясности, а появляется больше вопросов и версий. Вплоть до того, кто же убил Виктора Тархова и его жену Наталью. Ведь это может быть и не Екатерина? Или не она одна?

Главная подозреваемая до сих пор упорно отказывается давать показания.

Даже в графе протоколов признает или не признает вину. «Прочерк», - неохотно подтвердил назначенный государством адвокат **Владимир Владимиров.** В коридоре в ожидании решения суда он на какое-то время оказался буквально «прижат к стене» журналистами.

- Как ее ребенок?

- Жив и здоров.

- А как она сама? Вы с ней общались?

- Ну как себя может чувствовать женщина, которая находится под стражей впервые в жизни и у которой ребенок где-то, но не с ней?

В семье мэра после гибели прабабушки и прадедушки у шестилетнего ребенка действительно не оказалось больше никого из родственников, кто его мог бы забрать. Мальчик в приюте. Мать под арестом, а родная бабушка, мать Екатерины Людмила сама за решеткой. Дочь влиятельного некогда человека в 2022 году осудили на 7 лет за шантаж местного депутата-бизнесмена *(подробнее об этом - на KP.RU).*

Алиса ВЬЮШКИНА/«КП» - Самара

Екатерина Бельская по-прежнему отказывается отвечать на любые вопросы следствия.

СК РФ

Эксперты скрупулезно искали улики. И нашли.

«ПРОПУЩЕННЫЙ» СЛЕД

Напомним, Тарховы пропали еще в декабре, заявление в полицию написал в начале нового года друг Александр Кузнецов. Квартиру вскрыли. Внутри - чисто, никаких следов, но основой для задержания Бельской стало видео с камер, на которых супруги зашли в свой подъезд и больше уже не вышли. А внучка, наоборот, несколько раз ходила туда и обратно.

Куда делись тела? До сих пор останки не найдены. И в квартире все идеально чисто, до такой степени, словно обработано химвеществом.

- Пропала также часть мебели, - сообщили в СК.

Возможно, чтобы скрыть несмываемые следы.

Но в деле появилась крайне важная деталь - это тоже подтвердили следователи: обнаружена кровь и частицы кровеносных сосудов, по данным экспертизы, Виктора и Натальи. Убийца, кто бы им ни был, действительно зачистил все в квартире. Но не добрался до одного места. По данным источника «КП», следы с помощью специального оборудования криминалисты нашли в сливной части ванной, но, подчеркнем, это данные не официальные. А пока молчит следствие, все новые версии выдвигают люди из окружения Тарховых. Одна из последних тем - убийство помогли спланировать из зоны. Якобы там находится, ни много ни мало, любовник Екатерины Бельской, член банды обнальщиков. И он придумал, как убить пенсионеров, избавиться от тел так, чтобы никто их не нашел.

Еще упоминают отца Бельской - криминального авторитета по кличке Лорд. Якобы после долгого расставания она с ним встречалась, могла обсуждать и убийство...

KP.RU Об этом - в продолжении расследования «КП» (материал дополняется)

А В ЭТО ВРЕМЯ

Меру пресечения Екатерины Бельской суд смягчать отказался. Она останется в СИЗО как минимум до апреля. Это делается по разным причинам, в том числе для того, чтобы не могла, находясь на свободе, с кем-то о чем-нибудь договариваться.

В ближайшее время ее должны проверить на вменяемость: назначили психиатрическую экспертизу.

Бесконтактная подписка на любимую «Комсомолку»

Подписка по QR-коду на shop.kp.ru

1. Наведите камеру телефона или планшета на QR-код
2. Перейдите по ссылке на сайт shop.kp.ru
3. Сделайте заказ в разделе «Подписка на издания «КП»
4. Оплатите подписку удобным способом

Тариф	1 мес.	3 мес.
«КП» ежедневная газета	360	1080
«КП» еженедельник + телепрограмма	176	528
«КП» ежедневная + еженедельник	490	1470

Сбербанк Онлайн

Открыть приложение → «Сбербанк Онлайн», **выбрать раздел** → «Платежи», **ввести в строке поиска** → Комсомольская правда, **выбрать** → Издательский дом Комсомольская правда (оплата услуг).

Далее заполнить последовательно:

1. **«ФИО»** - вписать ФИО подписчика
2. **«Назначение платежа»** - указать контактный телефон и издание
3. **«Сумма платежа»** - ввести сумму оплаты
4. **«Оплата»** - нажать кнопку «Оплатить»
5. **«Уведомление»** - сообщить о произведенной оплате по телефону 8 495 609-67-48 или по e-mail raspr@kp.ru

Сайт Почты России

1. Зайдите на сайт podpiska.pochta.ru
2. Выберите издание и оплатите подписку удобным способом

Популярная газета для всей семьи будет приходить прямо в почтовый ящик!

По всем вопросам: 8 495 777-02-82, raspr@kp.ru

При оплате подписки до 10-го числа вы сможете получать издание со следующего месяца. Реклама, 16+, АО «ИД «Комсомольская правда», Москва, ОГРН 1027739295781

21 - 27 февраля / 2025 / № 7

SOUZVECHE.RU

СОЮЗНОЕ ВЕЧЕ

ГАЗЕТА ПАРЛАМЕНТСКОГО СОБРАНИЯ СОЮЗА БЕЛАРУСИ И РОССИИ

Распространяется бесплатно

Евгений БИЯТОВ/РИА Новости

ПЕРВЫЕ ШАГИ К МИРУ

Дональд Трамп предложил Владимиру Путину начать переговоры, чтобы остановить конфликт на Украине

Принимать решения будут без Брюсселя и Киева - их поставят перед фактом

2

В НОМЕРЕ

Александр ЛЫСКИН/РИА Новости

8

У КАЖДОГО СВОЙ АФГАНИСТАН

Депутат ПС Валерий Гайдукевич о 36-й годовщине вывода советских войск

Николай ВАЛУЕВ:

С СОСЕДЯМИ НУЖНА ГИБКОСТЬ, А НЕ ПРОГИБЫ

Владимир ВЕЛЕНГУРИН/kpmedia.ru

9

БелТА

11

КОСУЛЬ СКОСИЛИ ПЕСТИЦИДЫ

Белорусские ученые выяснили, почему в России животные гибнут в «пляске смерти»

НЕ ДУЭЛЬ, А ЗАКАЗНОЕ УБИЙСТВО?

Зачем заново расследовать гибель Михаила Лермонтова

12

ТЕЛЕПРОГРАММА БелРос

Борис ОРЕХОВ

МЫ ГОТОВЫ К МИРНЫМ ПЕРЕГОВОРАМ

Владимир Путин и Дональд Трамп обсудили по телефону украинский конфликт и договорились о встрече.

У КРАЯ БЕЗДНЫ

12 декабря 2025 года имеет все шансы войти в историю. В историю новейшего времени точно. В этот день сделан первый действительно реальный шаг к прекращению конфликта на Украине, который имел все шансы привести к столкновению России с НАТО. А значит, к третьей мировой войне, после которой наша планета могла обезлюдеть.

Владимир Путин и Дональд Трамп поговорили по телефону. Долго и обстоятельно обсуждали разные горячие темы с главным акцентом на конфликт на Украине. Давно и всем было понятно, что ставить в нем точку будут Москва и Вашингтон.

При Байдене нормальный, взвешенный диалог с Белым домом был просто невозможен. Его целью было заставить Киев воевать до последнего украинца, чтобы как можно больше навредить России. Трамп же, напротив, заявлял, что налаживание адекватных контактов с Москвой для него приоритет. Здесь они с Владимиром Путиным были на одной волне.

- Я не могу не согласиться с Трампом, что если бы он был президентом, если бы у него в 2020 году не украли победу, то, может, и не было бы того кризиса на Украине, который возник в 2022 году, - так Владимир Путин оценил высказывание американского коллеги в конце января. И добавил, что готов все обсуждать:

- Действительно, нам лучше встретиться, опираясь на реалии сегодняшнего дня, поговорить спокойно по всем тем направлениям, которые представляют интерес как для США, так и для России. Мы готовы. Но, повторяю, это прежде всего, конечно, зависит от решений и выбора действующей американской администрации.

ПО ИНИЦИАТИВЕ ВАШИНГТОНА

Лидеры России и США впервые за три года вышли на связь.

- Это был весьма продолжительный телефонный разговор, он длился почти полтора часа, - рассказал **пресс-секретарь Кремля Дмитрий Песков**. - Разумеется, обсуждалась тема урегулирования на Украине. Президент Трамп высказался за скорейшую остановку боевых действий и решение проблемы мирными средствами. Президент Путин, со своей стороны, упомянул о необходимости устранения первопричин конфликта и согласился с Трампом в том, что долгосрочное урегулирование может быть достигнуто посредством мирных переговоров. Президент России также поддержал один из основных тезисов главы американского государства о том, что наступило время, чтобы наши страны работали вместе.

О чем говорили еще?

- Затронуты темы ближневосточного урегулирования, иранская ядерная программа, а также двусторонние российско-американские отношения в сфере экономики. Президент России пригласил президента США посетить Москву. И выразил готовность принять в России американских должностных лиц по тем направлениям работы, которые представляют взаимный интерес, включая, разумеется, и тему украинского урегулирования. Путин и Трамп также договорились о продолжении контактов, в том числе об организации личной встречи.

МОЩНЫЙ СИГНАЛ ВСЕЙ ПЛАНЕТЕ

В ВЕРХАХ

Организация встречи лидеров уже началась.

ЗДРАВАЯ ПОЗИЦИЯ

На следующий день **Дмитрий Песков** раскрыл подробности телефонного разговора, главное - где и когда президенты смогут пожать руки друг другу:

- Сам разговор - мощный сигнал о том, что теперь будем пытаться решать проблемы посредством диалога. И теперь будем говорить о мире, а не о войне. Ведь что было с предыдущей администрацией США? Никакого диалога, война до конца, это была официальная позиция предыдущей администрации. Судя по заявлениям президента Трампа, решаем проблемы через диалог. Никакой войны - нужен мир. Такая позиция, по идее, любому здравомыслящему человеку и государству должна импонировать больше.

По словам Пескова, лидеры условились достаточно оперативно согласовать и провести рабочую встречу где-то в третьей стране. Возможно, в Эр-Рияде:

- Эр-Рияд действительно фигурировал как возможное место встречи двух президентов во время беседы. Сам Трамп после беседы заявил о своей симпатии руководству Саудовской Аравии как партнерского государства. Также хорошо известно, что и Путин имеет очень добрые отношения с **наследным принцем Саудовской Аравии Мухаммедом бен Сальманом Аль Саудом**. Поэтому с этой точки зрения для двух стран Эр-Рияд подходит. Но пока никаких решений на этот счет не принималось.

НЕДЕЛИ И МЕСЯЦЫ

Точные сроки также пока неизвестны. Но подготовка к саммиту уже началась:

- Время, конечно, потребуется. Это могут быть и недели, и несколько месяцев. Сейчас, после того как лидеры продемонстрировали политическую волю и дали все необходимые поручения своим помощникам для начала рабочих контактов, нужно чуть-чуть набраться терпения, этим рабочим контактам нужно развернуться. Это будет сделано в ближайшие дни и недели.

На сроках подготовки саммита скажется практически полное отсутствие официальных контактов между Москвой и Вашингтоном в последние годы:

- Если мы были в режиме регулярного диалога, в режиме нормальных отношений межгосударственных, то это требовало бы меньше подготовки. Хотя в любом случае встреча двух президентов, а тем более президентов таких стран, как Россия и США, требует, конечно, особых усилий в плане ее подготовки, составления повестки дня, предварительного обсуждения, обмена мнениями на рабочем уровне и так далее. Но учитывая, что мы говорим о первом потенциальном контакте глав двух государств в нынешних обстоятельствах, конечно, эта встреча приобретает особое значение.

«МИНСК-2» - УПУЩЕННЫЙ ШАНС

Так совпало, что телефонный диалог Путина с Трампом состоялся в десятую годовщину так называемого «Минска-2» - переговоров в столице Беларуси. Правда, достигнутые там соглашения Европа, как теперь известно, и не собиралась выполнять. Стремилась просто выиграть время, чтобы вооружить Украину. Хотя, напомнил Песков, были все возможности предотвратить конфликт:

- В итоге переговоров, длившихся почти сутки, получилось сделать документ, который давал возможность тогда выйти на урегулирование украинской проблемы. Собственно, и Украина была бы цела, и не было бы издевательства над русскими в Донбассе, не было бы гражданской войны, не было бы желания русских людей в Донбассе отделиться от Украины, уйти из страны, которая расстреливает свой народ из танков и самолетов. Этого всего могло бы не быть.

Но европейский лидеры, называя вещи своими именами, попросту обманули Россию:

- Если канцлер ФРГ Ангела Меркель, уже отойдя от отдел, уже не неся ответственности за положение вещей, говорит, что они не собирались ничего выполнять, им нужно было тянуть время, - разве это не обман? По-русски это обман. Это просто должно было стать и стало еще одним уроком, еще одним опытом, который поможет нам в будущем наилучшим образом отстаивать наши интересы.

Продолжение на стр. 4.

ПРИФРОНТОВОЙ РЕГИОН

«НЕ ЗАБЫВАЙТЕ ПРО МОИХ РЕБЯТ»

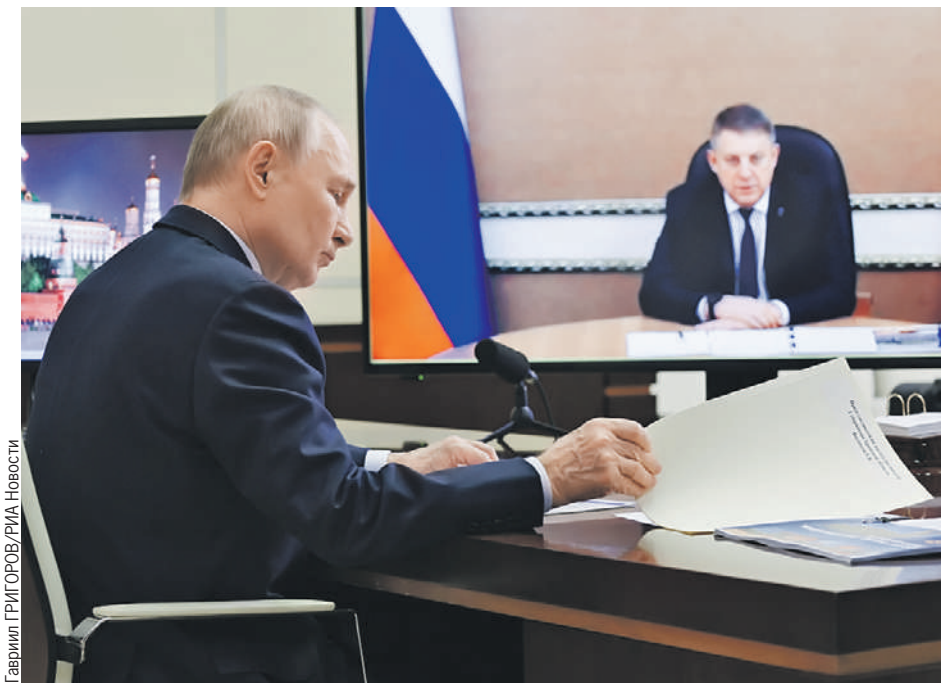

Гавриил ГРИГОРОВ/РИА Новости

Владимир Путин поддержал решение Александра Богомаза избираться на очередной губернаторский срок.

Об этом Владимир Путин попросил губернатора Брянской области Александра Богомаза.

Брянщина, если кто не помнит, стала первым приграничным, по сути, прифронтовым регионом, в который попытались вторгнуться ВСУ. Это произошло еще в марте 2023 года. Но получили крепко по зубам. Бойцы Росгвардии совместно с пограничниками и местными добровольцами разгромили проникшие ДРГ. Однако атаки на область не прекращаются:

- Только за январь было совершено больше семисот атак, - рассказал губернатор. - К сожалению, есть жертвы среди мирного населения. Повреждены 1876 домов, 144 полностью разрушены, 70 социальных объектов разрушены и повреждены и 149 - это объекты ТЭК, ЖКХ, промышленности и сельского хозяйства. Ситуация непростая, но контролируемая. Паники среди населения нет. Жители делают все для поддержки наших защитников.

В приграничных районах созданы отряды теробороны, вооруженные всем необходимым. Еще две тысячи жителей региона служат в добровольческом отряде «Барс». При подписании контракта бойцы получают денежные выплаты и пользуются мерами социальной поддержки как участники СВО.

- В случае гибели военнослужащего семья получает два миллиона рублей - разовую помощь, а отец, мать и жена ежемесячно - пожизненно выплаты, равные среднемесячной зарплате по региону. В этом году эта сумма равна 56 тысячам рублей. То есть если семья из трех человек, они получают почти 170 тысяч рублей ежемесячно. Приняты льготы по освобождению от транспортного налога, земельного налога, налога на имущество, предоставляем земельные участки и другие меры поддержки, которых у нас более двадцати, - пояснил губернатор.

- Хочу поблагодарить за внимание к участникам специальной военной операции, членам их семей. Прошу вас и впредь про моих ребят не забывать: оказывайте им и их близким всю необходимую поддержку. Желаю вам всего самого доброго. Удачи! - поблагодарил губернатора Владимир Путин.

Павел РОДИОНОВ

Александр ЛУКАШЕНКО:

НЕЛЬЗЯ ПОРОДИТЬ НОВЫЕ СОВЕЩАНИЯ, ПЕРЕПИСКУ, ФОРМАЛИЗМ

Всебелорусское народное собрание пройдет в апреле и продлится два дня.

- Начало этого года в нашей стране выдалось очень активным в общественно-политическом плане. Вслед за электоральной кампанией на апрель запланировано проведение очередного заседания Всебелорусского народного собрания. И сегодня даем старт подготовке к этому важнейшему государственному мероприятию, - сказал глава государства, открывая заседание Президиума ВНС.

В его новом конституционном статусе ВНС будет проводиться второй раз. В общей сложности прошло семь собраний органа народовластия. Там приняли планы социально-экономического развития на пятилетку, Концепцию нацбезопасности, Военную доктрину.

ВНС будет идти два дня. В первый день президент выступит с ежегодным Посланием к белорусскому народу и парламенту.

- Это и отчет перед людьми, и определение задач на перспективу, и ответы на самые жизненные актуальные вопросы, - обозначил Александр Лукашенко.

На второй день впервые делегаты заслушают доклад премьер-министра, как выполняются программы социально-экономического развития страны.

- Глава правительства должен не только отчитаться о проделанной работе, но и обозначить контуры стратегии на предстоящую пятилетку, - уточнил белорусский лидер.

Также предстоит согласовать кандидатуры судей Конституционного и Верховного судов.

- ВНС должно занимать свою нишу в государстве и не вмешиваться в компетенцию других государственных органов. Нельзя породить новые совещания, переписку, формализм. И главное - не должно быть сталкивания лбами одних органов власти с другими и всех вместе со Всебелорусским народным собранием, - считает президент. - Если мы хотим иметь эффективное государство, то начинать надо с оптимизации управленческих процессов, тотальной дебюрократизации и железной исполнительской дисциплины. В конечном счете от этого зависит доверие народа. Все, что мы обещали людям вместе с вами в предвыборную кампанию, мы обязательно должны реализовать. И мы это сделаем.

Всего в ВНС участвуют 1189 человек в десяти делегациях - от законодательной, судебной, исполнительной власти и семь от регионов. Самая представительная - от Минска, 192 человека, в остальных в среднем по семьдесят делегатов.

- Таким образом оформлена система организации управления: президент, председатель ВНС, его заместитель, президиум, секретариат - это одна ступень иерархии. Другая ступень иерархии, возглавляемая главами делегаций, - руководители парламента, судебной власти, премьер-министр, председатели облисполкомов, - пояснил **зампредседателя ВНС Александр Косинец**. - Она обладает очень высокой оперативностью, достаточно высокой степенью контроля, эффективностью, дисциплиной.

КОНКУРЕНЦИЯ БУДЕТ УЖЕСТОЧАТЬСЯ

Предприятиям нужна постоянная опережающая модернизация, новейшие технологии, инвестиции в кадры.

БелТА

Макроперспективы тут - под микроскопом.

С ЧИСТОЙ ПРИБЫЛЬЮ

В холдинге «Интеграл» - несколько предприятий, специализирующихся в области микроэлектроники и ее применения. Кремниевые пластины, фотошаблоны, жидкокристаллические индикаторы, интегральные микросхемы и полупроводниковые приборы - основная часть его продукции. Одних только интегральных микросхем больше 2,5 тысячи типов. Их применяют в электронной аппаратуре, выпускаемой как в Беларуси, так и в странах ближнего и дальнего зарубежья.

- Производственных площадей 250 тысяч квадратных метров, наша территория 46 гектаров. Управляющая компания в Минске, площадки в Молодечно, Гомеле, Бресте и филиал в Пинске, - отчитался **гендиректор Андрей Буйневич**.

- Те предприятия, которые, грубо говоря, вам когда-то отчасти навесили на плечи, отчасти они нужны вам были, коль брали, работают? - спросил президент.

- Все работают с чистой прибылью, имеют программы развития и развиваются.

- Молодцы, что взяли заводы, которые когда-то хромали. Да и у вас было не очень, - заметил глава государства.

БОРЬБА ЗА РЫНКИ

Сразу после посещения производства президент провел совещание по вопросам развития отечественной микроэлектроники:

- Роль электроники для будущего Беларуси и России очень важна. В наш век передовые технологии - это обороноспособность, суверенитет, независимость государства. Сегодня миру требуются миллиарды чипов, микросхем, транзисторов. Но и борьба за рынки идет значительная, просто серьезная. Никто просто так свою нишу никому не отдаст.Конкуренция будет только ужесточаться. Мы можем на этом рынке конкурировать. Это огромное наше достижение. Такие страны в мире в буквальном смысле можно пересчитать по пальцам одной руки.

ВРЕМЯ НЕ ЖДЕТ

- И конкуренты также не ждут. Вы это видите, - обратил внимание президент. - Мы сохранили не только производства, но и, что еще важнее, научные, конструкторские, инженерные кадры. Сохранили и развиваем свою школу, учим молодежь. То есть у нас есть очень серьезные, мирового уровня компетенции. В этом направлении мы будем развиваться, двигаться. Будем инвестировать.

Создавать основу изделий силовой и промышленной электроники. А также для космоса, где надо учитывать воздействие радиации, радиопомех.

НА РЕЗУЛЬТАТ

- Совместно с нашими российскими партнерами мы определили критически важную элементную базу для освоения. Все это легло в основу Программы развития микроэлектронной промышленности на период до 2030 года, в рамках ее мы и производим свою модернизацию, - отметил глава государства.

Ему доложили, как выполняется программа.

- Нужны ли изменения и дополнения? - поинтересовался Александр Лукашенко. - Это еще важно и перед встречей с президентом Путиным, чтобы мы могли скорректировать наши шаги, а может быть, что-то и добавить. Как меня информируют, определенные результаты есть. Валютная выручка растет, прибыль увеличивается. Зарплаты на предприятиях в полтора раза выше средней по стране. Уверен: есть резервы для того, чтобы поднажать и в нынешнем году.

«Интеграл» с этим справляется, нужно поднажать и другим предприятиям.

- Не будешь смотреть в будущее - жизнь твоя недолгая. Нужна постоянная опережающая модернизация, внедрение новейших технологий, инвестирование в кадры. Деньги на это мы обязаны изыскать.

СКАЗАНО

Александр Лукашенко - бизнесу:

● Мы должны поставить в равные условия частные и государственные формы собственности предприятий. Не только равные условия. Кто честно работает, тех будем жестоко поддерживать. Вы только скажите, кто вам мешает - голова сразу слетит с любого, будь он в погонах, без погон или государственный служащий.

Но сами вы должны быть чисты и прозрачны, как стекло. У нас некоторые, особенно иностранные компании, здесь работают, люди корячатся, так, по-народному говоря, зарабатывают деньги, а руководители выводят за границу. Если вы прячете за границей деньги, заработанные здесь, мое отношение к вам какое должно быть?

«АЭС СМОЖЕМ СТРОИТЬ САМИ»

ПЛАНЫ

Всегда встает вопрос: каким путем идти?

- Я исходил из жизни и потребовал: давайте будем развиваться в тех направлениях, где у нас есть компетенции и база. Вот, пожалуйста, - микроэлектроника сегодня в топе. Какой искусственный интеллект и прочее - без вас невозможно. В нашей промышленности ориентироваться надо на то, что мы будем производить сегодня с развитием на завтра. И деньги вкладывать надо в то, что мы умеем делать. И, как я говорю, два-три проекта, которые мы никогда не осуществляли. То есть надо не только развиваться вглубь, но и расширяться.

Взять хотя бы производство электромобилей.

- Есть сегодня спрос на электромобили, давайте займемся этим. Что для этого надо - электродвигатель. Мы умеем их делать? Умеем. Они не автомобильные - для лифтов и так далее (в Могилеве), но это близко к тому. Развиваемся, и электромобиль - опытный образец - получили. Если будем дальше настойчиво идти, то через год-полтора-два мы будем иметь свой электромобиль. А для этого надо электричество. Атомная станция есть. Сегодня думаем, может, и вторую построить, потому что электроэнергия нужна будет всегда. Она избыточной быть не может.

БелАЭС - яркий пример новых компетенций.

- До этого в стране атомной энергетикой никогда не занимались. Это полная новинка. И сегодня мы не просто эксплуатируем эту станцию сами, мы уже можем обойтись без привлечения кадров со стороны. А раньше, я помню, это была дикая проблема. Более того, мы уже помогаем строить атомные станции. Мы полностью можем построить АЭС при наличии полного комплекта со стороны, допустим, России или какой-то другой страны, - сказал президент. - Если построим вторую станцию, то мы точно будем самостоятельно строить свои, без всякой помощи при комплектовании другой страной. Примерно так мы планируем.

МОЩНЫЙ СИГНАЛ ВСЕЙ ПЛАНЕТЕ

Продолжение. Начало на стр. 2.

ХОЗЯИН И ПЛОХОЙ СЛУГА

И поддаваться эмоциям тоже не следует:

- Здесь не нужно ни на кого обижаться. На обиженных воду возят. Нужно использовать любой опыт, который имел место в прошлом, для того чтобы в будущем улучшить свои позиции. С учетом всех нюансов. Сейчас между США и Украиной речь идет об отношениях «хозяин - слуга». И это все объясняет. Это даже не вассал, это именно слуга. Причем плохой слуга.

Если в прошлом европейцы обманули - допустят ли их сейчас за стол переговоров?

- Это никак не обсуждалось, и европейские дела никак не затрагивались в беседе лидеров. Скорее здесь нужно будет европейцам беседовать с Вашингтоном, чтобы как-то застолбить свое место. Потому что мы, конечно, понимаем, что главным нашим визави в данном процессе является Вашингтон, - пояснил Дмитрий Песков.

Формат участия непосредственно Киева также пока не ясен:

- Так или иначе, конечно же, Украина будет участвовать в переговорах. Конечно, будет и двусторонний российско-американский трек этого диалога, и трек, который будет связан с вовлеченностью Украины, - сказал кремлевский пресс-атташе. И добавил, что правовой статус Зеленского в разговоре лидеров России и США никак не обсуждался. Тем более что в украинском урегулировании самое главное - не Зеленский, а устранение первопричин конфликта.

- Тема безопасности является одной из главных озабоченностей нашей страны. Эта тема, собственно, и привела, вероятно, к возникновению вот этих противоречий, которые и американцы, и европейцы отказались решать посредством переговоров. Что вынудило Россию пойти на специальную военную операцию. Поэтому, разумеется, без обсуждения этой темы говорить об украинском урегулировании невозможно. Главное, наверное, в чем соглашались президенты, что проблемы можно и нужно решать посредством диалога. Украинский конфликт можно и нужно решать в мирных переговорах. Владимир Путин неоднократно говорил о нашей готовности идти на такие переговоры и добиваться наших целей именно политико-дипломатическими средствами.

ДЕНЬ ПОБЕДЫ? ПОЧЕМУ БЫ НЕТ 9 МАЯ

Возвращение к нормальному сотрудничеству откроет возможности для взаимовыгодного сотрудничества России и США в самых разных сферах. И здесь очень многое, как показывает история, зависит от добрых отношений между лидерами наших стран. Реальная надежда на потепление наконец появилась. Более того, спецпосланник Трампа Стив Уиткофф, побывавший днями в Москве, вернувшись в Штаты, сказал, что в прошлом двух президентов связывала, по его словам, «прекрасная дружба» и теперь, вероятно, она будет продолжена.

- То, что речь идет о взаимном уважении, о готовности говорить друг с другом, это очевидно, - считает Дмитрий Песков. - Я бы, наверное, не назвал это дружбой, у них, к сожалению, не было возможности, они не так часто общались. И потом, был перерыв в президентских полномочиях Трампа. Но, с другой стороны, если вот эта положительная динамика, которая была задана во время состоявшегося разговора, получит свое развитие тем или иным способом, по крайней мере у них будет возможность лучше узнать друг друга. Но позитивный настрой уже очевиден. Не случайно тональность разговора была конструктивной и очень доброжелательной с обеих сторон, - подытожил пресс-секретарь президента.

Итак, Владимир Путин пригласил Трампа в Москву. Похоже, увидеть его на Красной площади на Параде Победы 9 Мая уже не такой фантастической вариант, каким он казался еще несколько дней назад. А почему бы и нет, в самом деле?

- Президент Путин будет рад приветствовать всех глав государств мира, которые готовы разделить с нами радость и гордость за этот день, - подчеркнул Дмитрий Песков.

Момент и в самом деле будет очень подходящий. Наши страны вместе боролись с фашизмом. И кому, как не России и США, вместе решать сегодня глобальные проблемы, волнующие все человечество. Начиная с украинского конфликта, в котором точку могут поставить только Москва и Вашингтон. У всех остальных, как принято говорить в таких случаях, голос совещательный.

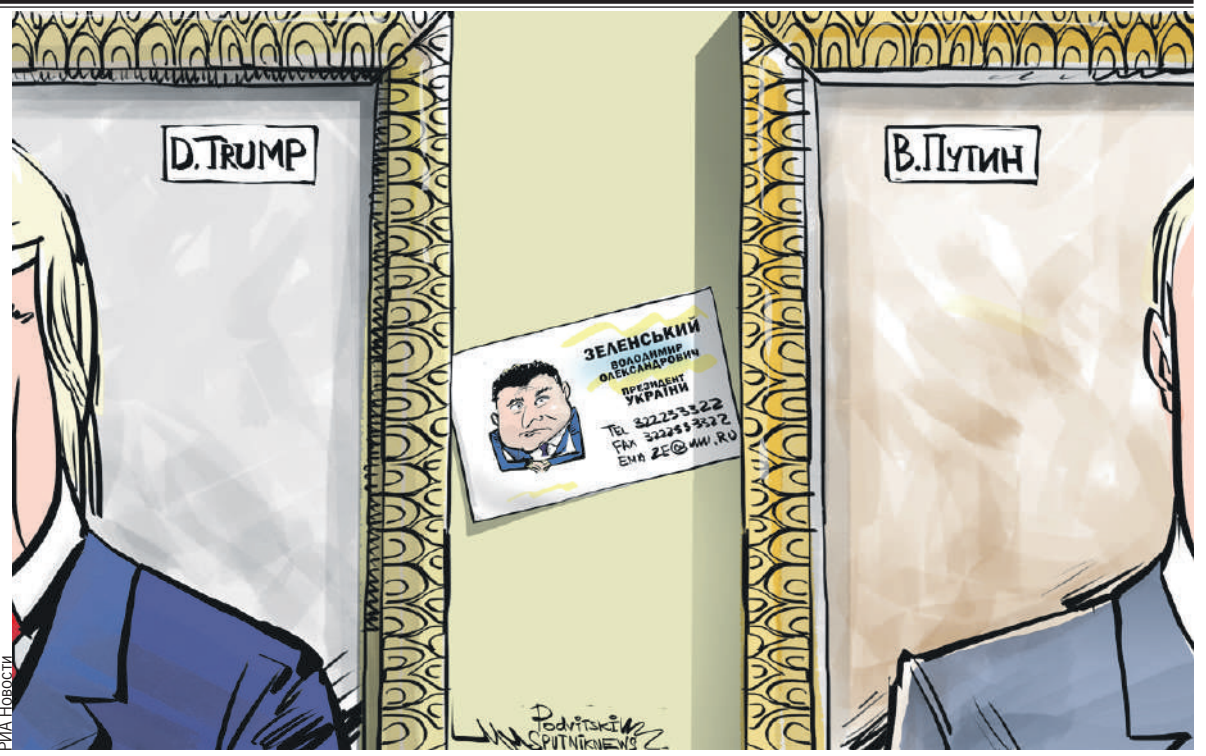

РИА Новости

КОНЕЦ КОНФЛИКТА НА УКРАИНЕ. НАЧАЛО

Светлана КАМЕКА

С подачи администрации Трампа начался стратегический сдвиг в политике всего мира.

ГУДБАЙ, СКАЗАЛА АМЕРИКА

Украины в НАТО никогда не будет. Это первое, что сообщил президент США:

- Я никак не представляю, чтобы страна в положении России могла бы позволить им вступить в НАТО. Я не могу такого представить. И еще задолго до президента Путина Россия была очень сильна. Я считаю, это причина, по которой начался военный конфликт. Потому что Байден вышел и сказал, что они могут вступить в НАТО. А он не должен был этого говорить. Как только он это сказал, я заметил: «Понимаешь, у тебя сейчас будет война». И был прав в этом. Байден некомпетентен, и когда он сказал, что украинцы могут вступить в НАТО, я подумал, что очень глупо так говорить.

Быстро переобувшийся Генсек НАТО Марк Рютте запел в ту же дуду:

- На саммите в Вашингтоне НАТО обещала Украине членство. Но никогда не было согласовано, что, когда начнутся переговоры, они закончатся вступлением Украины в НАТО. Не было никаких обещаний членства. Конкретно никто никогда не говорил.

Потом Трамп повторил это еще раз. Видимо, для тех, кто надеялся, что он передумает:

- Я знаю, что новый министр обороны Пит Хегсет сделал заявление, сказав, что он считает это маловероятным и непрактичным. Думаю, это правда. Я думаю, что еще задолго до президента Путина они (Россия) говорили, что ни при каком условии не допустят этого, что Украина не может вступить в НАТО. И меня это устраивает.

- КАК К ВЕЛИКОМУ СОПЕРНИКУ, - ОТВЕТИЛА ПРЕСС-СЕКРЕТАРЬ БЕЛОГО ДОМА КЭРОЛАЙН ЛЕВИТТ НА ВОПРОС О ТОМ, КАК ТРАМП ОТНОСИТСЯ К РОССИИ.

В общем, то, за что, по официальной версии, бились все это время украинцы, оказалось фикцией.

ПОЛУЧИТЕ - РАСПИШИТЕСЬ

Еще Пит Хегсет объявил, что Украина никогда не вернется в границы 2014 года:

- Невозможно достичь границ 2014 года. Это не уступки Путину, это признание реальной ситуации на местах. Я думаю, реализм - это очень важный компонент переговоров. Переговоры возглавляются президентом Трампом. И все уже на столе, все предложения уже на столе.

Но поддержит ли Зеленский уступку территории?

Ответ Трампа был жестким:

- Ему придется сделать то, что он должен сделать.

Также Трамп не видит ничего странного и страшного в том, что прямой диалог с РФ пройдет без участия Зеленского. Произошло то, чего так опасался киевский вор и решала: Трамп сначала обсудит все с Путиным, а потом уже по итогам проинформирует его о договоренностях. Поставит перед фактом.

Зеленский опешил от такого расклада. Сначала что-то мямлил, а потом договорился до того, что запрещает Трампу вести переговоры без него. Ну и еще ехать в Москву на 9 Мая тоже запрещает:

- Украина не примет никогда сделки, совершаемые за нашей спиной без нашего участия. Посмотрите, что Путин пытается сейчас сделать.

ПРЯМАЯ РЕЧЬ

Глава МИД РФ Сергей ЛАВРОВ:

- Меня поразило то, что сейчас весь мир пришел в какое-то оцепенение и рассматривает состоявшийся телефонный разговор и сообщение об этом как нечто из ряда вон выходящее. То есть вот до чего довели себя сотрудники администрации Байдена во главе со своим президентом и их европейские сателлиты.

Судя по всему, по тому ступору, который вызвали переговоры по телефону между Трампом и Путиным, все, что происходит на Украине, все, что творит нацистский режим Зеленского, Запад стал воспринимать как должное - вот именно так надо общаться с Россией.

Поэтому, наверное, на Западе многие, начиная с руководителей Евросоюза, оцепенели, когда состоялся нормальный элементарный разговор двух воспитанных, вежливых людей. Которые не откидывают в сторону разногласия - их много, их немало. Но которые прекрасно понимают, что политика - это садиться и разговаривать, искать точки соприкосновения.

Это его игра. Путин хотел бы проводить переговоры один на один с Америкой. Как до войны, когда они встречались в Швейцарии и это выглядело так, как будто бы они хотят поделить мир. Затем Путин хотел бы, чтобы американский президент стоял на Красной площади 9 Мая этого года не как уважаемый лидер, а как декорация в его собственном спектакле. Нам это не нужно.

Как будто кто-то его будет спрашивать.

Впрочем, за стол кого-то из киевской хунты на каком-то этапе все равно посадят - как без них. А вот места для Европы точно не предусмотрено.

Глава МИД РФ Сергей Лавров доходчиво объяснил почему:

- Александр Стубб, президент Финляндии, сказал, что нужно заключать прежде всего перемирие и использовать его, чтобы укрепить Украину в военном отношении. То есть философия-то у европейцев никуда не делась. Поэтому я не знаю, что им делать за переговорным столом. Если они будут вот так выцыганивать какие-то лукавые идеи про заморозку конфликта, а сами, по обычаю, по своему нраву и привычкам, будут иметь в виду продолжение войны, то зачем их туда приглашать?

ПРОИЗОЙДЕТ ОЧЕНЬ СКОРО

Во вторник состоялась первая часть переговорного процесса. Американцы отрядили делегацию с верхушкой руководства США - Госсекретарем Марко Рубио, спецпредставителем США на Ближнем Востоке Стивом Уиткоффом и советником Белого дома по нацбезопасности Майклом Уолтцем. С нашей стороны тоже политические тяжеловесы - глава МИД РФ Сергей Лавров и **помощник Президента РФ Юрий Ушаков**. Они станут основой для главного события - личной встречи Дональда Трампа и Владимира Путина.

Когда пройдет встреча двух лидеров?

- Пока время не определено, но это может произойти очень скоро, - заявил Трамп. - Считаю, что это следовало сделать еще три-четыре года назад. Сразу после того, как все началось, а не сейчас, три года спустя. На самом деле мы запланировали, что он приедет сюда, а я приеду туда. И мы собираемся встретиться еще, вероятно, в Саудовской Аравии. В первый раз встретимся в Саудовской Аравии - посмотрим, сделаем ли что-нибудь.

Спецпредставитель США по Украине Келлог заявил, что на первом этапе речь пойдет о «строительстве доверия» с РФ. Военные действия «должны закончиться быстрее, чем через год». И публично взял 180 дней.

Дональд ТРАМП:
ПОТОМ ПОЗВОНЮ ЗЕЛЕНСКОМУ, СООБЩУ, ЧТО ОБСУДИЛИ С ПУТИНЫМ

ЦЕ ЗРАДА

Президент США выпустил огромное заявление, в котором подробно описал обсуждение мира на Украине с Президентом России. Что интересно, исчезли все громкие высказывания Байдена: об «агрессии», «с Украиной будем до конца», «Россия должна пасть». Появились здравые и обдуманные фразы про «великую историю наших народов», «тесно сотрудничать» и т. д. Как быстро все поменялось - и месяца не прошло.

Дональд Трамп - о разговоре с Путиным:

- Состоялся продолжительный и весьма продуктивный телефонный разговор с Президентом России Владимиром Путиным. Мы оба размышляли о великой истории наших народов. И о том факте, что мы так успешно сражались вместе во время Второй мировой войны, помня, что Россия потеряла десятки миллионов людей, и мы тоже потеряли так много!

Каждый из нас говорил о сильных сторонах наших стран и о той огромной пользе, которую мы когда-нибудь получим, работая вместе. Но сначала, как мы оба согласились, мы хотим остановить миллионы смертей в войне России и Украины. Президент Путин даже использовал девиз моей предвыборной кампании «Здравый смысл». Мы оба очень сильно в это верим. Мы договорились работать вместе, очень тесно, в том числе посещать страны друг друга.

Мы также договорились о том, что наши соответствующие команды немедленно приступят к переговорам. И мы начнем со звонка президенту Украины Зеленскому, чтобы проинформировать его о состоявшемся разговоре, чем я и займусь прямо сейчас. Я верю, что эти усилия приведут к успешному завершению, надеюсь, в скором времени!

У них мощная военная машина, вы понимаете это. Они победили Гитлера, победили Наполеона. Россия давно воюет, им уже доводилось делать это в прошлом. Но я думаю, что он хочет прекратить эту войну. Зеленский тоже этого хочет.

А вот так Дональд передал суть беседы с Зеленским:

- Разговор прошел очень хорошо. Он, как и президент Путин, хочет достичь мира. Мы обсудили множество тем, связанных с войной, но главным образом встречу, которая состоится в Мюнхене, где делегацию возглавят вице-президент Вэнс и госсекретарь Марко Рубио. Я надеюсь, что результаты этой встречи будут положительными. Пришло время остановить эту нелепую войну, в которой происходили массовые и совершенно ненужные смерти и разрушения. Да благословит Бог народы России и Украины!

УКРОФЮРЕР РВАНУЛ В АРАВИЮ

В ОТЧАЯНИИ

В надежде, что тогда его все-таки позовут.

На Украине и население, и главарей накрыла паника. Нелегитимный Зеленский своим поведением и вовсе напоминает таракана, нажравшегося дуста. Он экстренно рванул в ОАЭ. Видимо, рассчитывая оттуда попасть уже на переговорную площадку в Эр-Рияд, куда его не приглашали. Чтобы хоть как-то сохранить лицо, стал оправдываться, что его внезапный полет в те края связан с обменом пленными и культурной программой.

Зеленский сейчас в отчаянном положении. Вот и пытается кусаться, словно крыса, загнанная в угол. Он заранее отказался признавать переговоры:

- Я никогда не приму никаких решений между США и Россией по поводу Украины. Никогда! И наш народ никогда не примет. И взрослые, и дети, никто.

А еще додумался ставить условия - начал торговать курской землей. Он планирует предложить России прямой обмен территориями, отказавшись от участков, которые оккупировал Киев:

- Мы обменяем одну территорию на другую. Я не знаю какую, посмотрим.

Вот только Россия размениваться точно не будет.

AP/TASS

Нелегитимный, как всегда, просил денег, «зброю», сочинял на ходу и ухмылялся.

И СМЕХ И ГРЕХ

ЕВРОПУ ЗАПУГАЛИ ВТОРЖЕНИЕМ... БЕЛОРУССКО-КОРЕЙСКИХ ЗАХВАТЧИКОВ

Киевский режим хватается за соломинку.

ОБЪЯВИЛИ ЧРЕЗВЫЧАЙНОЕ ПОЛОЖЕНИЕ

Старт переговоров - первый удар для Украины и Европы. Второй и весьма болезненный они получили на Мюнхенской конференции по безопасности.

- Я нахожусь здесь сегодня, чтобы прямо и недвусмысленно заявить, что суровые стратегические реалии не позволяют Штатам быть главным гарантом безопасности в Европе, - огорошил европолитиков министр обороны США Пит Хегсет. - Приоритетом для США является сдерживание войны с Китаем в Тихом океане. Европейские союзники должны возглавить фронт. Соединенные Штаты больше не будут мириться с несбалансированными отношениями, которые поощряют зависимость. Приоритетом наших отношений станет предоставление Европе возможности взять на себя ответственность за свою безопасность.

Добил всяких урсул, шольцев и бербок вице-президент США Джей Ди Вэнс. Произнес совершенно сокрушительную речь: ЕС разрушает сам себя:

- Угроза исходит не от России, не от Китая, не от какого-либо другого внешнего субъекта. Меня беспокоит угроза изнутри. Отступление Европы от некоторых из самых фундаментальных ценностей: ценностей, которые разделяют США.

Любопытно высказался и о европейских столпах:

- Если вашу демократию можно уничтожить с помощью нескольких сотен тысяч долларов, то не очень-то она убедительна.

В зале стояла гробовая тишина. Еропейские интриганы, разжигатели войны, потеряли дар речи. Министр обороны Германии Борис Писториус позже прошипел:

- Выступление вице-президента США неприемлемо.

Шольц объявил начало переговоров по Украине «диктаторским миром» и потребовал ввести в Германии чрезвычайное положение на фоне «событий последних 24 часов и заявлений США»:

- Бундестаг должен как можно скорее принять решение, согласно которому война на Украине и ее серьезные последствия для безопасности Германии и Европы квалифицируются как чрезвычайное положение в соответствии с пунктом 2 статьи 115 Основного закона. Это означает, что наша поддержка Украины, которая сейчас важнее, чем когда-либо, больше не зависит от других задач, которые наше государство должно выполнять перед своими гражданами.

Немцы, ваши проблемы подождут, бандеровцы важнее.

ВОЙ С БОЛОТ

«Гнида» Зеленский на конференции пугал Европу вторжением... белорусско-корейских захватчиков:

- Россия не хочет мира. Она готовит пятнадцать новых дивизий со 150 тысячами новых солдат. У нас есть четкая информация, что этим летом Россия планирует отправить войска в Беларусь под предлогом учений. Но ведь именно так они стягивали силы перед полномасштабным вторжением на Украину. Предназначены ли эти российские силы в Беларуси для нападения на Украину? Возможно. А возможно, они предназначены для вас!

За уши притянул недавние толпы мигрантов на польской и литовской границах с Беларусью:

- Не забывайте, что были уже кризисы, спровоцированные Россией с помощью мигрантов. Но что если в следующий раз это будут не мигранты? Что если это будут российские войска? Или северокорейские войска? Не совершайте ошибку: северокорейцы не слабы, они учатся, как вести военные действия в условиях современного конфликта.

Между делом попрошайка пнул своих благодетелей:

- А что про ваши армии можно сказать? Они готовы? Если Россия запустит операцию под ложным флагом или устроит какую-нибудь провокацию, как в 14-м году это было в Крыму, как быстро начнут действовать союзники? И будут ли они вообще реагировать?

Перепуганные еврочиновники быстренько собрали экстренный саммит в Париже - решали, что делать в ситуации, когда Америка ими подтерлась.

- Сближение России и США стало ударом не столько для уже похороненной Украины, сколько для Европы, которая ради незалежности убила свою экономику. И теперь не понимает, как ей выгребать с этого болота, - обрисовал происходящее немецкий эксперт Карл Масала.

Подробнее об этом - на стр. 6.

Кадр видео

- После выступления вице-президента США Вэнса мы должны опасаться, что наша общая ценностная база уже не такая общая, - сказал председатель Мюнхенской конференции по безопасности и заплакал.

ИСТЕРИКА В МЮНХЕНЕ

Спикер Госдумы, Председатель Парламентского Собрания Беларуси и России Вячеслав Володин - о трехдневной Мюнхенской конференции по безопасности:

- Выводов можно сделать несколько.

1. Сегодняшняя европейская политическая элита в большинстве своем, понаделав огромное количество ошибок и приняв вредные решения, в первую очередь для своих стран, пытается самосохраниться, цепляясь за власть любыми способами. Выглядит при этом очень жалко и неубедительно.

2. Коллективные институты Евросоюза в лице их руководителей не понимают, что происходит в мире, показали свою некомпетентность и неадекватность.

3. Ранее задававшие тон на правах принимающей стороны руководители Германии не смогли внести предложения, которые бы объединили всех. Договорившись до введения чрезвычайного положения для своей страны.

4. На этом фоне от других отличалось выступление вице-президента США Вэнса, который дал объективную оценку происходящему в европейских странах. Но был не поддержан. Участники конференции оказались не готовы услышать правду о себе. Все последующие заявления, сделанные главами европейских государств, показали, что Вэнс вызвал у них лишь приступ раздражения и злости. Они не могли скрыть своих негативных эмоций. Но это неудивительно. Они были ярыми сторонниками другого кандидата на выборах в США.

Анализируя происходящее в Мюнхене, можно с уверенностью сказать: Европейский союз, его международные институты, в том числе парламентские, ждут серьезные изменения.

Происходить они будут непросто, болезненно. Можно говорить о конфликтах и кризисных явлениях, которые будут сопровождать этот процесс.

Демократические процедуры во многих странах Евросоюза стали носить декоративный характер. В общеевропейских структурах о них давно забыли и игнорируют.

Поэтому здоровым силам, которые реализуют запрос общества на обновление власти, будет непросто. Им станут создавать всевозможные препятствия, не давая пройти через процедуру выборов. Как это было в Румынии в ходе президентской кампании. Или во Франции и Германии, когда побеждали неугодные политические партии. Но изменения неизбежны.

И ДАЛЬШЕ - ТОЛЬКО ВМЕСТЕ

ИНТЕГРАЦИЯ

Светлана КАМЕКА

Как между Россией и Беларусью будет развиваться экономическое сотрудничество?

duma.gov.ru

Как союзные депутаты и национальные парламенты законодательно поддержат принятые решения? Об этом говорили **спикер ГД, Председатель Парламентского Собрания Союза Беларуси и России Вячеслав Володин и Госсекретарь СГ Дмитрий Мезенцев.**

Александр ШПАКОВСКИЙ

Важным вопросом на встрече было сохранение памяти о нашей общей Победе над фашизмом в годы Великой Отечественной. Госсекретарь проинформировал, что Совет Парламентского Собрания внес предложение в Совмин Союзного государства выделить 145,7 миллиона рублей в создание комплекса на Буйничском поле. Как совместный вклад двух стран. Мемориал, увековечивающий память о героях Великой Отечественной войны, возводится в Могилевской области по решению Президента Беларуси.

Также на средства из союзного бюджета Парламентское Собрание соберет Международный патриотический форум СГ «Великое наследие - общее будущее». Возглавляемый Дмитрием Мезенцевым Постоянный Комитет готов участвовать в его организации. Пройдет форум в Волгограде и станет одним из важнейших мероприятий, посвященных 80-летию Победы в Великой Отечественной войне. Только из России и Беларуси приедут пятьсот участников - депутаты, сенаторы, научная общественность, молодежные патриотические организации. Почетными гостями станут парламентские делегации из дружественных стран.

Также обсуждалась совместная работа с Парламентским Собранием. Решено расширить сотрудничество Посткома с комиссиями. Как передает пресс-служба Госдумы, «отмечалось, что депутаты и сенаторы Беларуси и России участвуют в реализации задач экономической интеграционной повестки, заинтересованно относятся к совместной работе по исполнению программ и проектов СГ».

ДЛЯ СЧЕТОВ СПАСЕНИЕ - «ПЕРИОД ОХЛАЖДЕНИЯ»

ПОЧИН

В России людей защитят от мошенников, принуждающих брать кредиты.

- Мы обсуждали случаи, когда граждан, особенно пенсионеров, под разными предлогами вынуждают взять в кредит внушительную сумму денег. Путем обмана и злоупотребления доверием убеждают людей перевести или передать их преступникам, - сказал Председатель Госдумы. - И вот закон принят.

Вводится «период охлаждения» при выдаче кредита. Четыре часа - для сумм от пятидесяти до двухсот тысяч рублей. 48 часов - от двухсот тысяч рублей. Все процессы на это время банк ставит на паузу, чтобы клиент мог передумать, если что-то не так.

С самих банков и микрофинансовых организаций тоже спросят - им вменяется обязанность проводить проверки на предмет мошенничества при проведении операций и транзакций.

- Устанавливается запрет на взыскание с заемщика выплат по кредитному договору, если кредитором не были проведены установленные проверочные мероприятия, в результате чего возбуждено уголовное дело по факту хищения средств, - сообщил Вячеслав Володин. - Важно защитить людей от действий мошенников и уберечь их от финансовых потерь.

Возьмутся как следует и за тех, кто разводит людей по телефону, мессенджеры и через соцсети. Уже готов соответствующий законопроект. Его рассмотрят в приоритетном порядке.

- Количество преступлений, совершаемых с использованием утечек персональных данных, растет. Необходимо перекрыть все возможные лазейки, которые используют телефонные мошенники для обмана и хищения средств граждан, - заявил Володин. - Принятие закона позволит оперативнее выявлять фишинговые и мошеннические ресурсы. Защитит пользователей от звонков псевдосотрудников банков через мессенджеры. Усилит взаимодействие между государственными и правоохранительными органами, банками и цифровыми платформами, чтобы обеспечить безопасность граждан и их сбережений.

Рассматривают и другие инициативы для защиты от аферистов.

- Мы совершенствуем правовое поле таким образом, чтобы исключить для мошенников возможность наживаться на людях.

ЛИЧИНКИ УРСУЛЫ

НИЧЕГО ЛИЧНОГО, ПРОСТО БИЗНЕС

В Европе население будут принудительно кормить вредным насекомым.

В Евросоюзе вступил в силу закон, разрешающий использовать в пищевой промышленности порошок из личинок желтого мучного червя - хрущака. Омерзительного вредителя, с которым постоянно борются на мукомольных предприятиях. Многие с ним сталкивались и на своих кухнях - он быстро размножается, пожирая хлеб, крупы, сухофрукты, да и все съедобное, что хранится в банках.

Перетертое насекомое будут добавлять в хлеб, сыр, макаронные изделия и даже джем. Причем в обязательном порядке. Возмущенные европейцы потребовали, чтобы на товарах подписывали, что личинки есть в составе. Сейчас такой функции не предусмотрено.

Марина КУЛЯКОВА/ТАСС

Есть это придется в добровольно-принудительном порядке.

- Бежавшие в Европу релоканты и иноагенты скоро узнают, какой он на вкус - хрущак. В качестве аргументов в пользу такого решения европейские политики говорят, что добавка из червей - альтернативный источник белка. На самом деле это последствия санкционной политики Запада в отношении нашей страны, которая обернулась для Европы крахом экономики, закрытием производств и серьезными проблемами в агропромышленности, - объяснил, для чего в ЕС устроили «принудиловку», Вячеслав Володин. - Сегодня фермеры в Лондоне проводят масштабные протесты в связи с неподъемными налогами. Вместо того чтобы помогать местным сельхозпроизводителям, Евросоюз решил заменить их товары личинками и червяками. И накормить ими людей.

Продукты жизнедеятельности хрущака, его личинок, да и сами они содержат аллергены, которые могут спровоцировать сильнейшие реакции, развитие хронических заболеваний дыхательных путей, таких как бронхит и астма.

- Как говорится, ничего личного, просто бизнес, - констатирует глава ГД. - Разведение насекомых требует меньших затрат. Но никто в Европе не думает о том, что их потребление в пищу может привести к серьезным болезням, равно как и выращивание в промышленных масштабах. В нашей стране личинками, жуками и червями кормят только животных и рыб. Выводы делайте сами.

НЕБЫЛЬ ПРО ЧЕРНОБЫЛЬ

Михаил ВАСИЛЬЕВ

Зеленский, перепуганный телефонным разговором президентов США и России, сымитировал удар по атомной электростанции.

ПО ЗАВЕТАМ ГЕББЕЛЬСА

- Русские атаковали Чернобыльскую АЭС! - заявил на Мюнхенской конференции по безопасности Владимир Зеленский. И добавил с трагическим сарказмом:

- Это привет от Путина.

Чем бесстыднее ложь, тем охотнее в нее верят, - этот принцип Йозефа Геббельса киевский режим давно взял на вооружение. Самый яркий пример - ситуация вокруг Бучи. Россию изначально обвинили в убийстве тысяч (!) мирных жителей. Позже оказалось, что и жертв в сотни раз меньше, и причина их гибели не очевидна лишь пристрастному взгляду. Кто-то сгинул в результате артобстрела - здесь работала украинская арта. А у многих, кто погиб от пули, белая повязка на руке - такую надевали мирные жители как знак лояльности к российской армии. Кто с ними расправился - вопрос риторический. Но шумиха вокруг Бучи стала поводом для срыва мирных переговоров между Киевом и Москвой.

Сейчас замаячили новые. Организовать кровавую провокацию прежних масштабов у киевского режима пока, слава богу, духу не хватает. Все же на дворе 2024-й. Российская армия идет вперед каждый день, а в Белом доме - Трамп. С другой стороны, все знают, на что бывает способна крыса, зажатая в угол. От Зеленского и Ко можно ожидать чего угодно. А пока - медийно пакостят по-мелкому.

Киевские террористы ради провокации готовы даже собственную атомную станцию разбомбить.

ШИТО БЕЛЫМИ НИТКАМИ

Что же произошло? По саркофагу неработающего и залитого в бетон четвертого энергоблока ЧАЭС прилетел аж целый дрон. И надо же такому случиться - рядом оказался украинский квадрокоптер, который тут же начал снимать на камеру возгорание. Такие «совпадения» постоянно случаются, когда Украина пытается обвинить Россию в ударах по родильным домам и тому подобном. Актеры в кадре тоже всегда играют на славу. На этот раз ограничились только реквизитом - продемонстрировали корпус российского дрона «Герань». Непонятно только, почему он при ударе остался практически неповрежденным. И как БПЛА, который в состоянии ломать бетонные стены, нанес такой скромный урон - слегка повредил обшивку.

Глава офиса президента Украины Андрей Ермак поспешил заявить, что на Мюнхенской конференции «все очень злы на Москву». Но вряд ли на этот раз у Киева получится раздуть международный скандал. Понятно, что России, которая три года почему-то Чернобыльскую АЭС не трогала, совершенно невыгодно атаковать ее именно сейчас, да еще во время Мюнхенской конференции. При желании Запад готов поверить и не в такое. Только есть ли оно, особенно после удара по колонне инспекторов МАГАТЭ на Запорожской АЭС? В общем, провокация сработана на троечку с минусом.

ИСТОРИЯ ТЕРРОРА

СЛЕПАЯ КАЯ

Спецоперация продолжается на фоне непрекращающихся атак против мирного населения. Но в ЕС их в упор не видят.

- Что касается России и Украины, знаете, разница в том, что российское гражданское население не гибнет. То есть российские дети и женщины не гибнут, - заявила на Мюнхенской конференции по безопасности с мерзкой улыбочкой глава европейской дипломатии ЕС Кая Каллас. Та самая эстонская дылда, которая когда-то приезжала на поклон к Владимиру Путину, чтобы тот не душил экономику ее страны. И она посмела говорить такие слова после шокирующих кадров из Русского Поречного и признания карателей ВСУ в убийстве мирных жителей! А уж воздушный террор стал для киевского режима будничным занятием.

За минувшие несколько дней сбиты БПЛА в Ростове, над Волгоградской и Тульской областями, а также над Черным морем. Враг обстрелял территорию Запорожской ТЭС, нарушено электроснабжение в ряде населенных пунктов. На автодороге Пологи - Чапаевка украинский БПЛА атаковал автобус, водитель получил контузию. На Херсонском направлении под удар ВСУ попал рейсовый автобус в Новой Каховке, ранен мирный житель. В Алешках пострадали трое местных жителей. Удары противника с использованием артиллерии и дронов пришлись по Каховке, Днепрянам, Казачьим Лагерям, Корсунке, Катериновке, Малой Лепетихе и Ольгино. В Горловке при сбросе взрывного устройства на автомобиль ранения средней степени тяжести получили две женщины и мужчина. В селе Кукуевка в результате атаки дрона ВСУ на частный дом погиб мирный житель. В Графовке Белгородской области БПЛА ударил по автомобилю - трое мужчин погибли.

И так далее, и так далее. Но европейские политики и дипломаты всего этого в упор не видят. Наверное, пришла пора игнорировать их существование тоже. И для начала разорвать дипотношения с Эстонией. А все европейские структуры игнорировать, выстраивая связи напрямую со странами. Между прочим, новая администрация США именно так и намерена делать.

МЕСТЬ ЗА БУСИФИКАЦИЮ

ОТЧАЯННЫЙ ШАГ

В Николаеве женщина подорвала группу бойцов ВСУ и ТЦК.

Происшествие попало на камеру видеонаблюдения. Видно, как женщина подошла к группе военных с черной сумкой, вскоре после этого произошел взрыв. Изначально было трое погибших, не считая самой подрывницы, и шестеро раненых. Позже в больнице скончался еще один вэсэушник.

Украинские ресурсы утверждают, что есть причина подрыва - у женщины погиб сын при насильственной мобилизации. Представителей киевского режима тревожит сложившаяся ситуация: убийства военкомов и поджоги украинских военкоматов становятся регулярными.

Неологизм «бусификация» стал словом 2024 года на Украине, по версии коллегии словаря современного украинского языка и сленга «Мыслово». Это сленговое название принудительной мобилизации, когда работники территориальных центров комплектования (ТЦК) запихивают пойманных мужчин в микроавтобус - «бусик» (от английского bus). Видимо, даже у терпения запуганного украинского народа есть предел.

«РЭМБО» ИЗ АСТРАХАНИ

ЖИЗНЬ КАК ПОДВИГ

AP/TASS

Тасболат показал, как отвага ломает любого врага.

На СВО погиб герой, остановивший грузинскую колонну.

Фото Тасболата Ибрашева, которое сделали западные журналисты, облетело весь мир. В далеком 2008-м во время грузинской агрессии против Осетии он с пулеметом наперевес встал на пути у грузинской механизированной колонны, которая шла на Цхинвал. И остановил ее! Чем заслужил прозвище «Рэмбо». Когда иностранные журналисты, которые находились в составе той колонны, поинтересовались, ради чего он рискует жизнью, тот, не задумываясь, ответил:

- Ради Родины. А ради чего еще? Конечно, я понимал, что меня одного с пулеметом могут убить с первого же выстрела. Но не боялся - думал только о том, что мама не знает, где я нахожусь. Я с ней созванивался за пару дней до этого и говорил, что мы в Чечне. Не хотел ее тревожить перед отъездом в Грузию. Был уверен, что мы ненадолго. К счастью, все обошлось.

После шестидневной войны, плачевно кончившейся для Грузии, Тасболат трудился на гражданке, воспитывал двух дочерей. Но спустя четырнадцать лет не смог остаться безучастным к страданиям Донбасса и вновь взял в руки автомат. Был тяжело ранен, долго лежал в госпитале, а затем вновь вернулся в строй. В начале февраля Тасболат погиб в бою под Волчанском Харьковской области. Вечная память герою.

ПОТЕРИ ВСУ ЗА ТРИ ГОДА

Самолеты	653
Вертолеты	283
Беспилотники	43 522
Зенитные ракетные комплексы	594
Танки и бронированные машины	21 473
Системы залпового огня	1517
Артиллерия и минометы	21 756
Автомобильная спецтехника	31 726
Личный состав (убитыми и ранеными)	больше миллиона

По данным МО РФ.

Кристина ХИЛЬКО

Валерий ГАЙДУКЕВИЧ:

ВЫПОЛНИЛИ СВОЙ ДОЛГ С ДОСТОИНСТВОМ И ЧЕСТЬЮ

36 лет назад советские войска ушли из Афганистана.

ДУХ БРАТСТВА

15 февраля 1989 года закончилась десятилетняя война, в которой пали пятнадцать тысяч советских солдат и офицеров. Как в Беларуси помогают тем, чьи судьбы опалил конфликт в Афганистане. С какой целью американцы финансируют по всему миру беспорядки и войны.

Об этом рассказал **Валерий Гайдукевич, член Комиссии Парламентского Собрания по безопасности и обороне, а также председатель совета общественного объединения «Белорусский союз ветеранов войны в Афганистане».** Проходил службу на командных и штабных должностях, был заместителем министра внутренних дел - командующим внутренними войсками РБ. С 1979 по 1982 год служил на афганской территории.

- После школы поступили в Рязанское десантное училище. Что дала учеба там?

- Спасла жизнь. В Афганистане вспоминал добрым словом командиров, которые учили нас азам военного дела. Училище окончил с отличием. Начинал простым курсантом, а через год стал сержантом. Полученная в юности закалка здорово помогает по жизни. Дух братства в каждом из нас, он проявляется во взаимопомощи, желании прийти на выручку в любой обстановке.

Мне повезло с учителями. Авторитетом для меня был Георгий Иванович Шпак. В училище он был командиром роты, потом мы вместе служили в Афганистане. С такими людьми не пропадешь. В прошлом году мы отмечали пятидесятилетие выпуска. Дружбу поддерживаю и с товарищами из Военной академии имени Фрунзе. Когда приезжаю в Москву, обязательно встречаемся, вспоминаем пережитое, делимся новостями.

- В декабре 1979 года 26-летним парнем попали в Афганистан. Как это было?

- Наш 350-й гвардейский парашютно-десантный полк перебросили на аэродром в Быхов, оттуда самолетами - в казахстанский Чимкент. Вечером 25 декабря пересекли госграницу СССР и прилетели в Кабул. Я командовал в то время 1-й парашютно-десантной ротой в 350-м полку 103-й гвардейской воздушно-десантной дивизии, шел в группе захвата.

За плечами было всего несколько лет службы, и тут довелось оказаться в Афганистане в числе первых. Пару месяцев ушло на адаптацию. Нас готовили к боевым действиям в условиях лесистой, болотистой местности, горы мы только на картинке видели. Приходилось работать в адской жаре на высоте почти две тысячи метров над уровнем моря.

Не знали мы и тонкостей мусульманского общества: местные безоговорочно доверяли словам своего муллы. Советское командование вначале применяло принципы классической войны, не учитывая, что против нас ведется партизанская. Несмотря на все трудности, наши солдаты и офицеры выполнили свой долг с достоинством и честью.

ТАСС

СССР в Афганистане, в отличие от США, не только воевал с бандитами, но и строил школы и больницы.

МИНУТА МОЛЧАНИЯ

- Что для вас значит мемориал, посвященный белорусским воинам-интернационалистам, павшим в Афганистане, - остров Мужества и скорби?

- Место памяти, символ доблести наших солдат. С товарищами встречаемся там в каждую годовщину вывода советских войск. Для нас 15 февраля - святой день. У всех ветеранов свой Афганистан, мы были там в разное время. Но эта дата нас объединяет.

С особой скорбью вспоминаем боевых друзей, отдавших свои жизни, выполняя боевой приказ Родины. И тех, кто ушел из жизни потом, в мирное время.

Утром возлагаем цветы. Минутой молчания отдаем дань памяти тем, кто стремился принести на афганскую землю мир. Памятные мероприятия продолжаются на Северном, Восточном, Чижовском кладбищах столицы. Вечером с товарищами собираемся за поминальным столом.

НА ОТДЫХ НА ПЯТЬ ЛЕТ РАНЬШЕ

- Как поддерживают воинов-интернационалистов и членов их семей?

- В Беларуси уделяется большое внимание тем людям, которые с оружием в руках защищали интересы государства. С 1 мая вступает в силу документ «Об изменении законов по вопросам ветеранов», он повышает социальную защищенность ветеранов и пострадавших от войн лиц.

Первоочередное внимание тем, кто потерял здоровье. Важная новация - закреплена норма о досрочном выходе на пенсию на пять лет раньше для тех, кто получил группу инвалидности после службы в Афганистане. Ветеранам боевых действий предусмотрены надбавки к пенсиям. Увеличится пакет соцподдержки по линии здравоохранения: бесплатные лекарства, технические средства реабилитации, изготовление и ремонт зубных протезов, санаторно-курортное лечение. Вдовам погибших военнослужащих, не вступившим в новый брак, также положены медицинские льготы.

ЦЕЛЯТСЯ В МОЛОДЕЖЬ

ПАТРИОТИЧЕСКОЕ ВОСПИТАНИЕ

Чтобы выдержать идеологический удар со стороны, нужно развивать критическое мышление.

- Готовы афганцы участвовать в патриотическом воспитании молодежи?

- Мы активно включены в дело: встречаемся со школьниками, студентами. Наша организация выпустила серию плакатов с портретами наших героев, которые мы передаем в школы, вузы. Все делается от души, не для галочки. Поэтому ребятам интересно. Молодежь не терпит формализма. Знаю это не понаслышке, у меня шесть внуков разных поколений: от трех до 27 лет. К каждому нужен свой подход.

В интернете обилие информации - любой факт можно переврать так, что не каждый взрослый разберется. Требуется развивать критическое мышление. Идеологический удар направлен прежде всего на молодежь, взрослых со сформировавшимся мировоззрением сложнее обмануть. Нужно, чтобы у ребят сформировался стержень патриотизма - любовь к Родине, семье, истории, уважение к памяти предков.

ЯНКИ - СПОНСОРЫ РАЗРУХИ

ЗРИ В КОРЕНЬ

В тлеющие конфликты подкидывают дрова. НАТО стягивает силы у границ Союзного государства.

- Валерий Владимирович, следите за ситуацией в Афганистане?

- За последние несколько лет военные действия вышли на качественно новый уровень за счет техники и вооружений. В мире вспыхивают многочисленные очаги напряженности - от Ближнего Востока до соседней Украины. Сохраняется опасность распространения терроризма, радикальной идеологии и наркотрафика. Все это ведет к разрушениям, смерти, гуманитарным катастрофам.

В Афганистане - тлеющий конфликт, пламя которого может разгореться в любую минуту. Огромные деньги туда вкладывают американцы. Они неминуемо появляются там, где становится жарко, разжигают военный аппетит у воюющих сторон, услужливо снабжая их военной техникой, финансами.

А куда делись триллионы долларов, выделенные для Афганистана? Американцы обещали возвести там заводы и фабрики. Ничего этого нет. На Парламентской Ассамблее ОДКБ общался с депутатами афганского парламента. Они позитивно оценивают наше участие в той кампании. А вот присутствие американцев ничего хорошего им не принесло. Отзывались о них с презрением.

- ОДКБ остается фактором обеспечения стабильности на евразийском пространстве?

- С расширением НАТО на Восток, усилением Западом эскалации конфликта на Украине происходит дальнейшая милитаризация европейского континента. Все больше сил и средств Североатлантического альянса концентрируется у границ Союзного государства. Странам ОДКБ в этих условиях важно усиливать политическое взаимодействие и координацию, повышать уровень сотрудничества в вопросах безопасности, совершенствовать совместные оборонные решения и действия.

В ОДКБ важно проводить мероприятия по совместной подготовке войск. Каждый год принимается план оперативно-боевой подготовки, в соответствии с которым проводятся учения по разным темам и направлениям. В 2025 году учения пройдут в Беларуси, Казахстане, Кыргызстане и Таджикистане.

- Рубежи Союзного государства надежно защищены?

- Когда агрессор знает, что получит отпор, сто раз подумает, прежде чем предпринимать какие-либо действия. Для этого и реализуются союзные программы в области укрепления обороны и безопасности, проводятся совместные учения.

Мир входит в новую эпоху геополитических трансформаций. Современные угрозы требуют принципиально новых решений. На переговорах в Минске по просьбе Александра Лукашенко Владимир Путин пообещал передать ракетный комплекс «Орешник» Беларуси. Уверен, это остудит горячие головы на Западе. Для обороны Союзного государства мы пользуемся современными средствами вооружения. Например, зенитно-ракетные комплексы С-400, «Тор», «Искандер».

Николай ВАЛУЕВ:

С СОСЕДЯМИ НУЖНА ГИБКОСТЬ, А НЕ ПРОГИБЫ

Михаил ПАНЮКОВ

Известный спортсмен и парламентарий отреагировал на решение Азербайджана объявить его персоной нон-грата.

ПРИСМОТРИМСЯ К ДИАСПОРАМ

«Оскорбительные и угрожающие» - так оценили слова заместителя **председателя Комиссии ПС по природным ресурсам, экологии и охране окружающей среды Николая Валуева**.

Что же он сказал такого? А всего лишь отреагировал на новость о том, что Баку закрывают офис «Россотрудничества». Организации, которая занимается продвижением российской культуры, науки и образования. В данном случае - в не чужой, казалось бы, России республике.

Много лет послом Азербайджана в России был Полад Бюльбюль оглы - всенародно любимый певец Советского Союза. А про бакинского соловья Муслима Магомаева в России не так давно даже сняли успешный сериал. И это лишь самые яркие примеры.

Николай Валуев написал по этому поводу: «Насколько известно, в России нет такой структуры - что-то типа «Азерсотрудничества». Зато есть многочисленные «диаспоры». И эти диаспоры не про культурный обмен. Скорее про деньги. И очень большие. Крайне необходимые не только в России, но и на исторической родине. И далеко не всегда деньги легальные, как бы так аккуратно выразиться. Не пришло ли время присмотреться к ним еще внимательнее? К диаспорам, конечно».

СИТО ЗАКОНА

На решение запретить ему въезд в Азербайджан парламентарий отреагировал философски.

- Ситуативность отношений на Кавказе и Ближнем Востоке была всегда основой основ, - утверждает Николай Валуев. - Это Петрухе еще товарищ Сухов говорил. Гибкость там, конечно, любят. Особенно на базаре. А вот прогибы воспринимаются исключительно в одностороннем порядке, как в песне иноагента Макаревича. Который, к слову, в итоге прогибается на славу где-то там, на земле типа Обетованной.

Депутат сразу решил упредить возможные упреки:

- Только не надо сейчас про ксенофобию и расшатывание общей лодки народов. Оставим это для учебников, которые в том же Азербайджане гласят о якобы оккупации в двадцатых годах прошлого столетия со стороны России. Как, впрочем, и в курсах школьной истории многих других наших восточных и азиатских соседей. Так вот, податливость, если быть точнее, там воспринимается как слабость.

Николай Валуев был несгибаемым боксером, вот и сейчас сдаваться не собирается.

Владимир ВЕЛЕНГУРИН/kpmedia.ru

- Вы упомянули диаспоры.

- Это элементы их влияния в России. Зачастую достаточно неформальные образования с большой широтой охвата и возможностей. С проникновением во власть, где пускают. Это центры трансляции всего. Силы, влияния, криминала и много чего еще. Культурный обмен там плетется в конце списка уставных задач, уж поверьте. А теперь к эмоциям. А они не нужны. Спокойно, с пониманием политической и силовой поддержки внутри государства нашего российского, без ругани и криков всю эту шоблу-воблу прогоняем через сито закона.

- Что же в этом сите застрянет?

- Может много чего застрять. Там и незаконная миграция, неуплата налогов, рейдерство и прочие интересные вещи. Нас, конечно, обвинят во всем. Вон после «Крокуса» как обеспокоился даже официальный Таджикистан. Но оказалось, все в рамках закона. И притихли. А что делать? Ну и пусть уже в конце концов создают свои официальные «Азерсотрудничество», «Таджиксотрудничество», «Узбексотрудничество», «Киргизсотрудничество» и прочее. Будем разговаривать официально на основании уставов и ответственностей по общественному договору. Опять же без эмоций. Мы ведь не на базаре.

ЗИМА ПЕРЕЕЗЖАЕТ В ЛЕТО

НА СТАРТ!

Борис ОРЕХОВ

Спартакиаду Союзного государства хотят осовременить.

В спортивном календаре Союзного государства уже в этом году появятся новые масштабные турниры. Прежде всего Кубок сильнейших. Сейчас в нем участвуют лишь представители зимних видов - лыжники и биатлонисты РФ и РБ. Но в мае в борьбу за медали уже включатся и мастера летних дисциплин. Такое решение приняли на совместной коллегии министерств спорта наших стран.

- Мы выбрали пятнадцать летних видов спорта. Состязания по семи из них пройдут на территории Беларуси, семь - на территории России. И один вид спорта будет совместно проходить и там и там. Это самбо, - рассказал **глава профильного ведомства РБ Сергей Ковальчук**.

Причем расписание турниров составят таким образом, чтобы они не пересекались с крупными международными стартами.

- Мы будем наращивать взаимное сотрудничество. Наша основная цель - полноценное возвращение в мировой спорт, - пояснил его российский коллега **Михаил Дегтярев**.

Изменения коснутся и старейшего турнира СГ - Спартакиады Союзного государства для детей и юношества. Она проводится неизменно с 2003 года. И кое-какие корректировки, конечно, назрели.

- За все эти годы в ней участвовали больше шестнадцати тысяч юных спортсменов. Из союзного бюджета выделено 564 миллиона российских рублей. Учитывая запрос на здоровый образ жизни современной молодежи, считаю необходимым предложить Министерству спорта и туризма Республики Беларусь совместно с Министерством спорта Российской Федерации, при непосредственном участии Постоянного Комитета Союзного государства и Парламентского Собрания Союза Беларуси и России, создать рабочую группу по реформированию Спартакиады в спортивное мероприятие нового формата с пересмотром организационных подходов, структуры, сроков и программы проведения в 2026 году, - акцентировал внимание **Госсекретарь Союзного государства Дмитрий Мезенцев.**

Назревшие перемены позволят подключить к Спартакиаде новые спортивные организации, университеты, институты, а также колледжи физкультуры. И вообще - дать состязаниям новое дыхание.

Каратисты уже кулаками стучатся в двери союзных спартакиад. Возможно, теперь им их откроют.

БелТА

МЕДИАХОЛДИНГ ОБРЕЛ РУКОВОДИТЕЛЯ

КАДРЫ

Олег ЗИНЧЕНКО, Валерий ЧУМАКОВ

Им стала опытный журналист Екатерина Абрамова.

Постановление о назначении ее на должность директора Автономной некоммерческой организации «Медиакомпания Союзного государства» подписал **Председатель Совета министров СГ, глава Правительства РФ Михаил Мишустин**.

Владимир АСТАПКОВИЧ

До этого Екатерина Абрамова была заместителем председателя МТРК «Мир».

- Опытный журналист, хороший организатор, руководитель, - охарактеризовал нового директора **Государственный секретарь Союзного Государства Дмитрий Мезенцев**.

Задача новой медиакомпании понятная, хоть и трудная: масштабнее доносить до граждан России и Беларуси цели и задачи союзного строительства.

Она создана не только для того, чтобы информировать о том, что делается министерствами и ведомствами в сфере экономики. Важно, чтобы люди, опираясь на потенциал новой медиакомпании, «имели возможность узнать о страницах совместной истории, о летописи поколений, которые защищали свою Родину в годы Великой Отечественной войны и победили. О том, как развивалась единая страна на протяжении десятилетий».

В качестве примера, идущего из самой глубины веков, государственный секретарь назвал отношения между представителями Полоцкого и Туровского княжеств, Пскова и Новгорода, выстраивание связей древних русов с внешними партнерами.

- Так ковались славянский дух, славянская традиция и духовные скрепы, что делают нас сегодня народами, объединенными не только Союзным договором, но многовековой единой историей, - заявил Дмитрий Мезенцев.

Екатерина Абрамова родилась 17 декабря 1970 года в Москве.

В 1993 году окончила филологический факультет МГУ по специальности «русский язык как иностранный».

С октября 1994 года работала на МТРК «Мир».

Награждена орденом Дружбы, медалью ордена «За заслуги перед Отечеством» I и II степеней.

ПО ПОЛНОЙ ПРОГРАММЕ

Кристина ХИЛЬКО,
Максим ЧИЖИКОВ

Союзные проекты выводят на новый уровень промышленность, космическую сферу, микроэлектронику, медицину.

«МИНИ» СНОВА В МОДЕ

Начало года - время «сверить часы». В Москве и Минске с разницей в несколько дней ученые, госзаказчики, исполнители союзных программ, представители Постоянного Комитета СГ подвели итоги 2024-го и поделились планами.

Сейчас реализуются семь союзных программ и один проект - второй этап ремонта и реставрации Брестской крепости. На подходе еще две, и вот-вот должна начаться музеефикация мемориала на Буйничском поле. В закромах ученых РАН и Курчатовского института еще двенадцать программ. Но важны не просто разработки на бумаге, а результаты. Как это было с созданием белорусско-российской космической группировки спутников дистанционного зондирования Земли.

Тут все ходы заранее расписаны: завершилась программа «Интеграция-СГ», сейчас действует ее преемница «Комплекс-СГ», а на подходе - «Ресурс-СГ».

- «Интеграция-СГ»: результаты используют в программе «Комплекс-СГ». Разрабатываются отдельные узлы и агрегаты как наземного оборудования, так и те, что установят на малоразмерные космические аппараты, - рассказал **заместитель Госсекретаря Союзного государства Алексей Кубрин**.

«Мини» сейчас в космосе в моде. Малоразмерный аппарат меньше весит, а значит, при запуске на орбиту можно вывести не один, а три-четыре спутника. Новые материалы позволят не только уменьшить их вес, но и удвоить срок работы вдвое - с пяти до десяти лет.

- Вы представьте себе, насколько в этом случае повышается эффективность каждого запуска и вообще реализации космической программы. То есть выигрыш уже идет не просто в разы, а на порядок больше, - констатирует Алексей Кубрин.

На выходе получаем новые решения по оптике, в том числе в спектроскопии.

- Спектральный анализ подразумевает многослойные изображения, которые не только визуализируют территорию, но и описывают ее свойства. Например, состояние растительности, почвы, - говорит **первый зампредседателя Президиума НАН Беларуси академик Сергей Чижик**.

В ПОМОЩЬ КРИМИНАЛИСТУ

Гордятся ученые наших стран и новыми технологиями для лечения детей с серьезными поражениями позвоночника. С помощью 3D-моделирования пациентам создают индивидуальный имплантат, который корректирует нарушения. И маленькие непоседы начинают жить без боли и неудобств. Ноу-хау в разы дешевле зарубежных аналогов.

Отличный результат показала союзная программа по расшифровке ДНК. Основа совместного проекта - изучение миллионов генетических комбинаций. Разработка помогает криминалистам раскрыть преступления, а медикам - определить предрасположенность к наследственным заболеваниям.

Благодаря совместным программам наука и экономики наших стран уже получили сотни новейших разработок мирового уровня. В том числе в области компьютерного проектирования интегральных микросхем, приборов силовой электроники, измерительного приборостроения.

Конкретные цифры назвал **Госсекретарь СГ Дмитрий Мезенцев**:

- В Союзном государстве выполнили 78 программ на общую сумму больше шестидесяти миллиардов рублей. Важно, чтобы эти результаты были вписаны в общую интеграционную канву. А деньги были потрачены разумно, на благо национальных экономик. Коммерциализация - важнейший фактор совместной работы ученых наших стран.

Бюджет Союзного государства в прошлом году исполнен на 99,7 процента. Это результат слаженной работы в сфере микроэлектроники, автомобилестроения, материаловедения и других направлений.

- В год 80-летия Великой Победы готовятся к изданию новые книги. Беларусь и Россия по-особому относятся к подвигу советского народа, победившего в Великой Отечественной войне. Нужно сделать все, чтобы память о героях, наших дедах и прадедах передавалась из поколения в поколение, - считает Госсекретарь Союзного государства.

БелТА

Старт ракеты-носителя - одно из звеньев длительного сотрудничества ученых. А как итог - белорусско-российская группировка спутников.

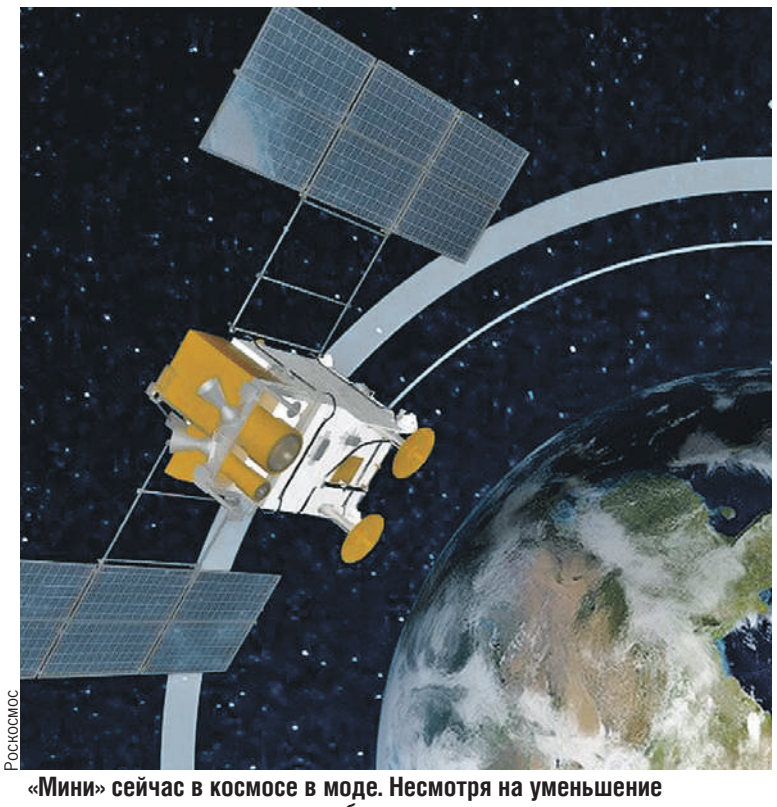
Роскосмос

«Мини» сейчас в космосе в моде. Несмотря на уменьшение размеров, аппараты решают большие задачи.

СВЕТ ДЛЯ АВТОПРОМА

В этом году завершается программа «Интелавто» - наш ответ как западному, так и китайскому автопрому в производстве грузовиков.

- Разработаны семнадцать позиций: электронные системы тормозов, навигационные блоки, роботизированные комплексы для движения по автодорогам, светотехнические приборы, двигатели, - перечислил **начальник отдела Минпромторга РФ Юрий Ковганич**.

Разрабатывают «беспилотник» вместе с КАМАЗом. В идеале - заменить все импортные электронные блоки в автомобиле. Вопрос пока в цене - китайское все еще дешевле.

НОУ-ХАУ

ДАТЬ КОМАНДУ

Виртуальный ассистент сказал свое слово.

Искусственный интеллект стал частью нашей жизни: приложения на смартфоне, навигаторы, агрегаторы такси, голосовые помощники. Союзное государство работает над стратегиями по внедрению умных вещей в разные сферы экономики.

Академик Сергей Чижик считает, что в перспективе может появиться и союзная программа в сфере ИИ:

- Искусственный интеллект - направление, которое проникает во все виды производств и, конечно, в последнее время удивляет. Умные вещи входят в наш быт. Объединенный институт проблем информатики НАН работает над этим направлением. Мы сотрудничаем с большим количеством российских научных институтов, эти отношения сохранились еще с советских времен. Научные коллективы взаимодействуют по всевозможным направлениям: биология, механика, космические исследования. Безусловно, не всем проектам удается войти в союзные программы - процесс сложный и длительный, но взаимодействие развивается.

ФИНАНСЫ

ПОД КОНТРОЛЕМ

Каждый союзный рубль должен расходоваться эффективно.

С этого года начнется учет союзного имущества. Его за четверть века накопилось немало.

- Госкомимущество Беларуси и Росимущество завершили предварительную работу по анализу всего имущества, созданного за годы союзного строительства на деньги из бюджета. Стороны приходят сейчас к формированию единой методики оценки и подсчета. Экономическому департаменту Постоянного Комитета поручено вести реестр имущества и его учет, - прокомментировал Дмитрий Мезенцев.

Усилится контроль и над предложениями по новым проектам и программам СГ. Учтут каждый рубль.

- Это не просто наше желание вести мониторинг. Это прямое поручение руководства Союзного государства, - сказал Дмитрий Мезенцев.

Экспертную оценку будут проводить две Академии наук и «курчатник». Как было заявлено на совещании, формировать нужно не программы, которые догоняют, а прорывные направления.

- Крайне важно соединить актуальность с востребованностью. Нашим квалифицированным заказчикам нужно оказать помощь со стороны науки. Ведь они не всегда четко могут сформулировать, что реально тормозит развитие той или иной индустрии. Это сэкономит большие деньги, - считает **вице-президент РАН и Курчатовского института Владислав Панченко**.

Именно заказчики должны сформировать технические требования к будущим фундаментальным исследованиям:

- А это не так просто сделать, как показывает опыт. И тут надо работать вместе. Это сложная проблема. А у нас есть опыт успешных больших программ.

ПРОСТИ, ПТИЧКА ПЕВЧАЯ

Оказалось, и косули, и птички, да и любая другая живность страдают от отравы.

БелТА

Андрей
КОРАБЕЛЬНИКОВ

Полезная для сельского хозяйства химия может быть опасной для дикой природы.

ВИРУС ОКАЗАЛСЯ НИ ПРИ ЧЕМ

Косуля со стеклянными глазами начала беспричинно скакать как коза. А потом стала кружиться на месте, полчаса, час... Упала, обессиленная, изо рта пена. Из-за подобных «плясок смерти» животные гибнут десятками.

Первыми забили тревогу жители Урала и Сибири. Ветеринары исследовали «сумасшедших» косуль. Возбудителей заразных болезней, в том числе опасных для человека, не нашли. Версии о зависимости от аномальных перепадов температуры или каком-то вирусе тоже не подтвердились. Зато в анализах обнаружили дикват дибромид и дельтаметрин - вещества для изготовления пестицидов.

Биологи-охотоведы считают, что прошлогоднее нападение зимой стаи волков на группу людей в Курганской области (тогда одна женщина погибла) - из этого ряда. Волки наелись мяса косуль, «обогащенного» пестицидами. Результат химотравления - потеря страха, неадекватное поведение, немотивированная агрессия ко всему вокруг.

ЖИТЕЛИ ЛЕСА В ОПАСНОСТИ

Недавно международный коллектив ученых, среди которых были и представители Гомельского медуниверситета, опубликовали результаты нового исследования диких животных, обитающих на заповедных территориях Дальнего Востока и Сибири. Результат неутешительный: в половине проб присутствует гигантское количество хлорорганических пестицидов (ХОП), которые используются в сельском хозяйстве.

- Анализ биохимических аспектов воздействия пестицидов на живые организмы актуален сам по себе. Но в Беларуси мы ведем эти исследования с учетом развития атомной энергетики и тех проблем радиационного загрязнения больших территорий, которые существуют. Если по отдельности ионизирующее излучение и биохимическое влияние ядохимикатов давно под пристальным вниманием, то их общие последствия - поле для исследований, - объяснил **профессор кафедры биологической химии, доктор химических наук Гомельского госмедуниверситета Леонид Алексейко**.

БелТА

Двадцать лет назад в агросекторе Гомельской области применяли около трехсот различных ядохимикатов, в 2023-м - уже 454. По промежуточным данным статистики за этот год, на поля попали почти полторы тонны препаратов. Считается, что пестициды воздействуют на целимишени и серьезной угрозы для других растений и домашних животных не представляют. Но, как показывает практика, яды попадают и в иные организмы. На поля выходят «дикари», уследить за ними невозможно.

- Речь идет о диких животных в заповедниках, живущих вдали от сельхозугодий. Получается, пестициды распространяются далеко за пределы мест целевого использования и попадают в самые разные пищевые цепочки с осадками, пищей и водой, - говорит участник исследования, **директор научного центра Передовой инженерной школы «Агробиотек» при Томском госуниверситете Игорь Памирский**.

Ученым предстоит найти такую замену ядам, чтобы и урожаи сохранить, и животных не погубить.

ТОКСИЧНЫЕ ТЕХНОЛОГИИ

Еще пример воздействия ядохимикатов - многочисленная гибель птиц. Впервые о массовом отравлении сообщили в 1954 году. Пернатые питались рыбой, которая буквально была напичкана ХОП.

Именно массовым применением ядов и химии в сельском хозяйстве объясняют то, что стало мало, а где-то и совсем исчезли жаворонки, скворцы и другие певчие птицы. Высокие концентрации пестицидов в организме влияют и на их поведение: пташки перестают бояться хищников и человека, становятся заторможенными и медлительными.

По мнению **советского ученого-химика Льва Федорова**, среди факторов, способных вызывать мутации, пестициды занимают первое место. Часто разрушающее действие проявляется не сразу, но избежать его все равно не получится - проявится спустя годы или даже поколения. Нет ни одного искусственно синтезированного ядохимиката, который бы при исследовании на многих тест-системах не показал мутагенной активности. Пестициды накапливаются в половых клетках и репродуктивных органах млекопитающих, птиц, рыб. Попадая из одного объекта среды в другой, нередко превращаются в более токсичные соединения.

ПЕСТИЦИДЫ НАШЛИ ДАЖЕ В ЛЕДНИКАХ ГИМАЛАЕВ

И на дне океанов.

ТРЕВОГА

Вопросы влияния пестицидов и ионизирующего излучения плохо изучены. В планах ученых - собрать пробы и оценить уровень загрязнения ядохимикатами, в том числе животных, обитающих на территории Полесского радиационно-экологического заповедника. В перспективе нужно совсем отказаться от опасных искусственно синтезированных веществ. В прошлом номере «СВ» мы писали о том, что белорусские ученые активно работают над созданием новых безвредных методик и биопрепаратов, способных их заменить.

Пока же предложить стопроцентную замену пестицидам ученые не могут. Сейчас это самый простой способ для защиты и роста урожая. В мире используют около 2,5 миллиона тонн различных пестицидов. Цифра ежегодно растет. Вместе с ней фиксируется рост химического загрязнения воздуха, воды и почвы.

Казалось бы, где поля пшеницы, а где океанское дно? Но концентрации стойких органических загрязнителей обнаружены у животных, обитающих на глубине десяти тысяч метров. Хлорорганические пестициды нашли аж в ледниках Гималаев! Опасные вещества выявляются и в организме человека.

АГЕНТ «ОРАНЖ» ОПАСНЕЕ АГЕНТА 007

Янки устроили бесчеловечный эксперимент во Вьетнаме.

ХИМАТАКА США

В истории экологического наследия черными страницами навсегда останется задокументированный опыт использования Агента «Оранж» во время Второй Индокитайской войны. Армия США распылила над тропическими лесами около 76 миллионов литров химикатов.

Агент «Оранж» - комбинация двух гербицидов, 2,4-D и 2,4,5-T. Ни один из них не сохраняется дольше, чем несколько дней или недель при воздействии солнечного света. Однако при их применении образовался токсичный побочный продукт диоксин TCDD с ярко выраженным онко- и мутагенным эффектом. В окружающей среде он может сохраняться столетиями. Что и произошло во Вьетнаме, где вот уже больше пятидесяти лет диоксин TCDD регулярно регистрируется в некоторых продуктах питания. Последствия жуткие - много детей рождается с различными уродствами.

Татьяна ГУЩИНА,
Андрей МОШКОВ

В ЛЕРМОНТОВА СТРЕЛЯЛ НАЕМНИК ИЗ ЗАСАДЫ

Что на самом деле произошло во время дуэли на горе Машук?

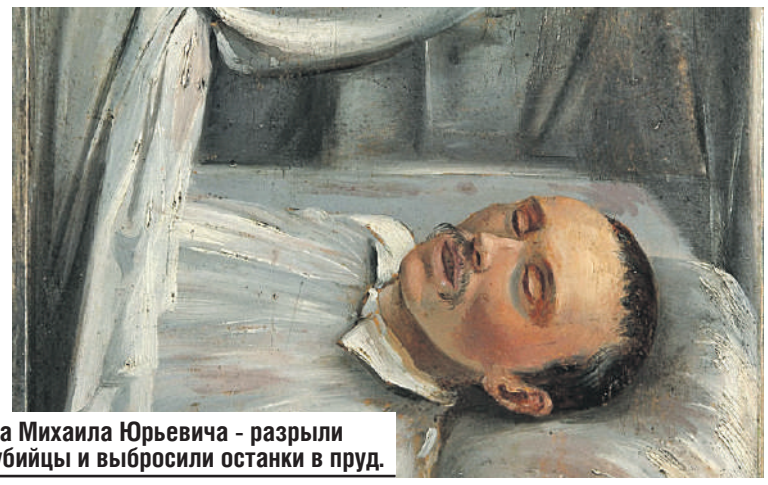

Дети отомстили за Михаила Юрьевича - разрыли семейный склеп убийцы и выбросили останки в пруд.

ВОПРОСОВ МНОГО, ОТВЕТОВ МАЛО

Маленький курортный город на Северном Кавказе до сих пор хранит тайну последнего дня жизни русского поэта, прозаика и драматурга Михаила Лермонтова. 15 июля 1841 года в Пятигорске на горе Машук, вечером, во время страшной грозы и ливня состоялась его дуэль с Николаем Мартыновым.

Председатель Комиссии Парламентского Собрания по культуре Николай Бурляев считает, что нужно вернуться к этой истории. Все как положено - открыть уголовное дело и расследовать. Но почему сейчас? Появились современные технологии, которые помогут докопаться до истины.

Актер, в советское время сыгравший Лермонтова в одноименном фильме, обратил внимание на детали поединка и «судного дела», которое буквально за месяц провели и закрыли следователи позапрошлого века. Они оставили, по мнению союзного депутата, много вопросов.

А КАЗАЧОК-ТО ЗАСЛАННЫЙ?

В обществе после заявления Бурляева полыхнуло: зачем? А вот историки поддержали - следователи сделали все, чтобы продвинуть единственную версию: убит на дуэли Николаем Мартыновым.

Почти двести лет криминалисты и судмедэксперты ломают головы над записями в Судном деле № 58. Есть основания полагать, что реальный убийца - нанятый для этого казак, который сделал смертельный выстрел из засады.

Николай Бурляев рассказал,что лет сорок назад **кандидат баллистических наук, полковник бронетанковых войск Виктор Кузенев** ездил в Пятигорск на место дуэли. Приборами измерял местность, чтобы вычислить траекторию пули, указанную в судебно-медицинском заключении титулярного советника, ординатора, лекаря Пятигорского военного госпиталя Барклая-де-Толли, который делал осмотр тела.

Из выписки следует, что более высокий по росту Мартынов выстрелил так, что пуля в теле «убитого на дуели Тенгинского пехотного полка Поручика Лермантова» (орфография сохранена. - **Ред.**). прошла снизу вверх под углом в 38 градусов.

«Пистолетная пуля попав в правый бок ниже последнего ребра, при срастении ребра с хрящем, пробила правое и левое легкое поднимаясь в верх вышла между пятым и шестым ребром левой стороны и при выходе прорезала мягкие части левого плеча; от которой раны Поручик Лермантов мгновенно на месте поединка помер».

Лермонтоведы в историю с засланным казачком не верят. Зачем было устраивать всю эту сложную схему с дуэлью? Зачем участники ее пошли сдаваться в комендатуру? Проще было бы сказать о нападении горцев.

- Если рассматривать политически заказное убийство, то давайте мыслить логически - где легче было убить боевого офицера? В Дагестане, где он воевал с горцами, или на курорте, где много публики, так подстроить ситуацию, чтобы он попал в эту ссору и согласился на дуэль? - говорит **замдиректора музея-заповедника Михаила Лермонтова в Пятигорске Елена Кривецкая**.

А что же Мартынов, который признался и понес наказание? Бурляев уверен: довольно мягкий приговор как раз является доказательством. Не зря же дело сразу же забрал под опеку военный суд.

Обычный приговор в таких случаях - каторга. Мартынов же отсидел три месяца на гауптвахте. Потом жил в Киеве, где его обязали пятнадцать лет публично каяться за свое преступление. Умер в шестьдесят лет, в 1875-м.

СЕГОДНЯ ГЕНИЙ, А ТОГДА ЛИШЬ ПОРУЧИК

Чтобы докопаться до сути, идем в архивы музея.

- Интерес к деталям дуэли Лермонтова вспыхивает в обществе периодически, - рассказала **директор музея Ирина Сафарова**. - На моей памяти это не раз случалось и в советское время. Поднимались те же вопросы: говорили про пулю и искали стрелка из кустов.

Лермонтоведы в успехе нового дела не уверены. Совсем мало точной и достоверной информации. Судмедэксперт изначально ограничился лишь визуальным осмотром, а не сделал вскрытие. Комиссия по расследованию не оставила четких координат места дуэли, не сделала схему расположения фигурантов. Тогда такие нарушения случались нередко.

Тому была причина: незаинтересованность в резонансном происшествии кавказских военачальников и стремление не смущать курортный регион. Дело попытались быстро закрыть.

О гибели Лермонтова в Пятигорске не вспоминали целых сорок лет. Лишь в 1881 году начали искать место дуэли. И это были не следователи, а приезжий профессор Дерптского университета Павел Висковатов, взявшийся составить биографию поэта. Он собирал воспоминания старожилов, но опираться пришлось даже не на очевидцев, а на тех, кто помнил разговоры с ними. Многие современники поручика уже умерли. В итоге место дуэли он так и не нашел, установив его лишь приблизительно. Там и сложил небольшой столбик из камней.

- Это сегодня Лермонтов считается одним из величайших русских поэтов, а в то время он был поручиком Тенгинского пехотного полка, иногда публикующим стихи и прозу. Дуэль - событие не рядовое, но вполне регулярное для того времени, - объясняет такую ситуацию Кривецкая.

ПОСЛЕДНИЕ СЛОВА ПОЭТА

ПОДРОБНОСТИ

В архивах остались интересные документы, проливающие свет на событие.

Хотя Пятигорск в то время был приграничным городом с неспокойной обстановкой, смерть Лермонтова стала потрясением для «водяного общества». На похоронах поэта 17 июля прямо звучало слово «убийство». Знавшие дуэлянтов не верили в то, что боевого офицера вот так просто мог застрелить не бывавший в боях и стрелявший от силы четвертый раз в жизни Мартынов. Из-за этого коменданту Пятигорска Василию Ильяшенкову пришлось на пороге домика Лермонтова уверять собравшихся, что это был «честный поединок».

А вот правда всплыла уже в воспоминаниях секундантов, и гораздо позже. Один из них, на момент дуэли 23-летний юноша, князь Александр Васильчиков, лишь в 1872 году опубликовал в журнале «Русский архив» статью.

«После команды «Сходись!» Столыпин начал отсчет до «трех» с промежутком времени не более десяти-пятнадцати секунд. Первый выстрел дуэлянты могли произвести только между счетом «два» и «три». Однако ни Лермонтов, ни Мартынов в этот промежуток не выстрелили. По правилам дуэль должна была быть остановлена. Но внезапно Столыпин в нарушение всех правил выкрикнул: «Стреляйте, или я развожу дуэль!» После этого Лермонтов, взведя курок, поднял пистолет дулом вверх, а Мартынов выстрелил».

Позже встречавшийся с потомками Васильчикова исследователь Келли писал в своей книге, что Васильчиков утаил одну деталь, о которой рассказал его сын: «...когда Лермонтов подошел к барьеру, дуло его пистолета было направлено вверх, но он сказал своему секунданту громко, так, что Мартынов не мог не слышать: «В сего дурака стрелять не буду».

Посчитавший это оскорблением Мартынов нажал на курок...

ОБИЖЕННЫЙ МАРТЫШКА

СТАРЫЕ ЗАПИСИ

«Горец с большим кинжалом» не выдержал издевательств.

Лермонтов знал Николая Мартынова с юности. Тот тоже пытался писать стихи, но таланта не имел. Был франтом. Эти качества жутко бесили язвительного поэта, он постоянно издевался над приятелем, называл Мартышом и Мартышкой. Весь Пятигорск упивался их ссорами. Лермонтов блистал остроумием, Мартынов не мог парировать.

Из воспоминаний Эмилии Шан-Гирей:

«13-го июля собралось к нам несколько девиц и мужчин… Присоединился Лев Пушкин, который также отличался злоязычием. Но вот увидели Мартынова, разговаривающего очень любезно с младшей сестрой моей Надеждой. Не выдержал Лермонтов и начал острить на его счет, называя его montagnard au grand poignard («горец с большим кинжалом», *фр.*). (Мартынов носил черкеску и замечательной величины кинжал). Надо же было так случиться, что когда Трубецкой ударил последний аккорд, слово poignard раздалось по всей зале. Мартынов побледнел, закусил губы, глаза его сверкнули гневом; он подошел к нам и голосом весьма сдержанным сказал Лермонтову: «Сколько раз просил я вас оставить свои шутки при дамах».Танцы продолжались, и я думала, что тем кончилась вся ссора».

Показания Николая Мартынова:

«С самого приезда своего в Пятигорск Лермонтов не пропускал ни одного случая, где бы мог он сказать мне что-нибудь неприятное.

На вечере в одном частном доме, за два дня до дуэли, он вывел меня из терпения, привязываясь к каждому моему слову. Я решился положить этому конец. При выходе из этого дома я удержал его за руку. Я прежде просил его прекратить эти несносные для меня шутки, но что теперь предупреждаю, что если он еще раз вздумает выбрать меня предметом для своей остроты, то я заставлю его перестать.

Он сказал мне: «Вместо пустых угроз, ты гораздо бы лучше сделал, если бы действовал. Ты знаешь, что я от дуэлей никогда не отказываюсь». В это время мы подошли к его дому. Я сказал ему, что в таком случае пришлю к нему своего секунданта».

ГАЗЕТА ПАРЛАМЕНТСКОГО СОБРАНИЯ
СОЮЗА БЕЛАРУСИ И РОССИИ
21 - 27 февраля / 2025 / № 7

ВЛАДИМИР И РОГНЕДА - СЧАСТЬЕ ИЛИ БЕДА?

Юлиана ЛЕОНОВИЧ

Самые интересные экспонаты совместной выставки Национального художественного музея Беларуси и Государственного Русского музея.

До 31 марта в Минске в выставочном корпусе Национального художественного музея проходит выставка «Россия - Беларусь. Пересечение судеб», аналогов которой в музейной истории двух стран еще не было. Все экспонаты - исключительно первого ряда: триста первоклассных произведений живописи, графики, скульптуры и декоративно-прикладного искусства.

Выставка объединила авторов, чья жизнь и творческая судьба тесно связаны одновременно с двумя странами. Журналисты «СВ» прогулялись по залам вместе с **ведущим научным сотрудником музея Еленой Шапошниковой**.

«Владимир и Рогнеда». Антон Лосенко. 1770 год.

Редкое исключение из концепции выставки: художник Антон Лосенко не связан корнями с Беларусью, но сюжет имеет непосредственное к ней отношение. Хорошо знакомая история отказа Рогнеды, дочери полоцкого князя, выйти замуж за новгородского князя Владимира.

- Лосенко был один из первых выпускников Императорской Академии художеств, стал ее директором. Считался центральным представителем классицистической школы второй половины XVIII века, основоположником традиции исторической живописи. Изучать историю по его полотнам нельзя. Владимира и Рогнеду Лосенко изобразил так, как сам ощущал. Все внимание сконцентрировано на позе и жестах.

«Автопортрет». Иван Хруцкий. 1884 год.

Открывают выставку работы Ивана Хруцкого, вошедшего в историю белорусской и русской живописи прежде всего как мастер натюрморта.

- Работы Ивана Хруцкого - гордость белорусского искусства. Он первым среди наших живописцев получил звание академика художеств. В те годы, когда натюрморт не считался жанром, заслуживающим внимания. Но именно они его и прославили.

Информации о мастере мало. Периодически возникает путаница даже с отчеством: Фомич или Трофимович? Искусствовед нашел метрику о его рождении с информацией о том, что отец Ивана Хруцкого - священник Фома. Долго не знали точно, сколько прожил. В начале 1970-х жена его внука передала в Русский музей автопортрет Хруцкого. На нем указано, что написан в 1884-м, на 75-м году жизни.

«Клевер в цвету». Аполлинарий Горавский. 1895 год.

Говоря о художниках, чье творчество равно принадлежит Беларуси и России, нельзя не упомянуть Аполлинария Горавского - он прошел путь от сына мелкопоместного шляхтича до популярного столичного живописца.

- Во второй половине жизни Горавский приобрел под Псковом имение Кирилловичи, где проводил лето. Там же написал «Клевер в цвету». Хорошо видно влияние импрессионизма: нет идеально гладкой поверхности, фактурными объемными мазками художник выделяет цветы клевера, тщательно выписывает животных, деревья. Светит солнце, но на горизонте уже виднеется туча, - наглядно показал изменчивое состояние природы.

В 1981 году я сама забирала эту картину. Владелец жил в Санкт-Петербурге недалеко от Казанского собора в бывшей коммуналке. Иногда эти квартиры разделяли: одна семья жила в части с парадной дверью, другая заходила с черного хода. Квартира коллекционера как раз относилась ко второму варианту. Начали выносить картину - не проходит рама! Мы и так и эдак... Продавец говорит, мол, оставьте раму. Но она шикарная! Сам Горавский ее выбирал. В итоге кое-как протащили... Искренне горжусь тем, что мы ее сохранили.

«Художник Василий Верещагин за работой». Илья Гинцбург. 1892 год.

Скульптор Илья Гинцбург - один из основных представителей петербургского академизма последних дореволюционных десятилетий. Выходец из Беларуси, родился в Гродно в еврейской семье. Создал памятники Гоголю, Айвазовскому, Пушкину, Менделееву, Плеханову.

- Но известен Гинцбург и как мастер малой пластики. Он создал статуэтки известных художников Ильи Репина, Василия Сурикова и многих других. Фигурки Верещагина и Шишкина можно увидеть здесь. Василия Васильевича он запечатлел в творческом процессе. Интересное воспоминание сохранилось у Гинцбурга о Шишкине: он был крайне удивлен, как художник «с такими толстыми, короткими пальцами умудряется писать такие удивительно тонкие пейзажи»!

«Ужин». Леон Бакст. 1902 год.

Впервые зрители увидели «Ужин» (или «Даму в ресторане», как называл картину сам Бакст) на пятой выставке «Мира искусства» в 1903 году. Считается, что художника вдохновила Анна, кокетливая супруга «коллеги по цеху» Александра Бенуа.

- Отличный пример русского модерна с его характерными чертами: асимметрией, графичностью, отсутствием уравновешенности. Все линии чрезвычайно выразительны. Еще одна особенность - монохромность, отсутствие ярких пятен.

Как-то Бакст увидел в ресторане даму. У него мелькнула мысль сделать такую композицию. В даме есть что-то от Анны Бенуа, хотя это не ее портрет.

Когда Бакст отправил работу на выставку, вспыхнул скандал: почему дама одна в ресторане, это безнравственно! Известный критик Стасов написал, что у женщины на картине ужимки, как у кошки. А вот Валентин Серов за друга заступился, признался, что ему картина очень нравится. Бакст потом в шутку называл ее «Дама с апельсинами», намекая на серовскую «Девочку с персиками».

ТРАНСГЕНДЕРНЫЙ ЭКСТРЕМИЗМ ПОШЕЛ ВНИЗ

Борис ОРЕХОВ

Мужчин в женском спорте начали объявлять вне закона.

НАТУРПРОДУКТ БЕЗ ПРИМЕСЕЙ

Неизвестно, какими еще подвигами в прямом и переносном смысле Дональд Трамп отметится, но одно благое дело уже совершил. В мировом спорте вновь восторжествует здравомыслие. Богом данный статус-кво. То есть мужчины будут соревноваться только с мужчинами, женщины - с женщинами. Без сомнительных персонажей неопределенной половой ориентации.

Уже в инаугурационной речи Трамп четко объявил, что отныне в США будут существовать только два пола - мужской и женский. Едва въехав снова в Белый дом, подписал закон с говорящим названием - «Не допускать мужчин в женский спорт». И тут же - указ, запрещающий трансгендерам участвовать в женских соревнованиях на территории США. Пока речь идет только о школах и колледжах с госфинансированием.

Можно не сомневаться, что скоро дойдет и до профессионального спорта. Летние Олимпийские игры 2028 года пройдут в Лос-Анджелесе. И Трамп уже пообещал, что никаких «муже-бабов» в женских соревнованиях не будет. Им просто не выдадут визы. И любые визги МОК улетят в пустоту.

Современный «спорт»: сначала мужик избил женщину, а потом по-мужски похлопал по плечу.

AP/TASS

БАХ БРЕДИЛ НАЯВУ

Когда бывшие мужики ломали носы женщинам на олимпийском ринге, весь мир возмущался. А Бах - улыбался. Повесил еще Макрону олимпийский орден за «самые толерантные игры в истории». И на голубом глазу утверждал, что, дескать, нет научного способа доказать, чем конкретно мужчины отличаются от женщин. И этот бред сумасшедшего нес главный спортивный чиновник планеты.

Для Трампа никаких научных формул тут не требуется.

- Не стану наблюдать за тем, как мужчины избивают и побеждают женщин-спортсменок, как это было на Играх в Париже, - пригрозил он чиновникам, развязавшим трансгендерный экстремизм.

Если МОК вдруг вздумает брыкаться, то, скорее всего, получит увесистой финансовой дубиной. Штаты платят самые большие взносы. Обрежет сумму до минимума - и в Лозанне сразу взвоют. Плюс американские компании - крупнейшие спонсоры МОК. Парижская вакханалия уже аукнулась ведомству Баха - от сотрудничества отказались сразу три японских промышленных гиганта. Так что МОК может остаться просто без штанов.

МОК В НОКАУТЕ

Любопытно будет услышать, что станет говорить в свое оправдание Томас Бах с подельниками, когда и их призовут к ответу. Такой вариант не исключен. Нокаутирующий удар готовится нанести глава Международной ассоциации бокса Умар Кремлев. А именно - подать иск в суд на МОК за допуск на Игры в Париже боксерш, проваливших гендерный тест.

- Теперь мы добьемся того, чтобы обделавшийся Томас Бах и его подчиненные понесли заслуженное наказание за свои извращения на Олимпийских играх, в результате которых они опозорили не только себя, но и подвергли насилию спортсменов, - заявил Кремлев.

Спорт прекрасен прежде всего честной конкуренцией. Когда этот принцип нарушается, соревнования превращаются в пошлый фарс с заранее известным результатом. Что мы и видели в Париже. Хочется верить, что эти «лучшие Игры» останутся единственными в истории.

МЕДАЛИ НА БОЧКУ!

ЕСТЕСТВО

В судах начали требовать пересмотра результатов побед мужиков, просочившихся в спорт под видом женщин.

Трансгендерный беспредел действительно захлестнул женский спорт. Особенно в Штатах. Там на старты до последнего времени выходили тысячи «оно». Администрация Байдена, свихнувшаяся на радужной повестке, это только поощряла. Остальной мир мутный поток также заливал все сильнее.

В ООН недавно озвучили кошмарные цифры - трансгендеры отняли у женщин 890 медалей в 29 видах спорта на состязаниях разного уровня. Нас, к счастью, этот грабеж не задел. На внутренних соревнованиях в России и Беларуси биоконтроль жесточайший. А в международных турнирах мы уже несколько лет не участвуем из-за санкций.

У тех же, кто подвергся грабежу, теперь есть шанс вернуть законные награды. Например, пловчихи из Гарвардского университета подали в суд с требованием аннулировать результаты бывшего мужика Лии Томас, который соревновался с ними на одной дорожке, собирая медали охапками. Девушки не только требуют отобрать у него награды, но и выплатить им компенсацию за «душевные боль и страдания», когда их бесчестным образом обрекли на роль беспомощных аутсайдеров. И это лишь первая ласточка. Подобные иски пойдут теперь косяками.

ВИВАТ, КОРОЛЕВА!

ЛЕГЕНДА

Ирина Винер покинула пост главного тренера сборной России по художественной гимнастике.

Новость об этом грянула на минувшей неделе вот уж поистине как гром среди ясного неба. Первая реакция - тревожное смятение: что же теперь будет с нашей гимнастикой? Ведь за ней она была как за каменной стеной. Винер и победа давно стали синонимами. Она возглавляла нашу сборную - только вдумайтесь! - 24 года. Это годы неизменного триумфа наших спортсменок на крупнейших турнирах, включая Олимпийские игры и чемпионаты мира. Под ее руководством Россия была абсолютным гегемоном и стабильно лидировала в этом виде спорта. Она воспитала целое созвездие олимпийских чемпионок. Среди них - **Алина Кабаева, Евгения Канаева, Маргарита Мамун, сестры Дина и Арина Аверины**. Список можно продолжать и продолжать.

- Художественная гимнастика - моя жизнь, и я счастлива, что смогла сделать свой вклад в развитие этого прекрасного вида спорта. Тем не менее я приняла решение уйти в отставку, - сказала она.

И ответила на встревоживший многих вопрос: что будет дальше с нашей художественной гимнастикой?

- Многие из моих учеников уже сами стали выдающимися наставниками. Это позволит сохранить победные традиции и обеспечить преемственность поколений, - уверена Винер.

Дина и Арина Аверины, Алина Кабаева - это целый мир художественной гимнастики и одни из многих воспитанниц Винер.

Владимир ВЕЛЕНГУРИН/kpmedia.ru

За многие годы ситуации случались разные. И всякий раз Ирина Александровна, даже в самые трудные минуты, сохраняла истинно королевское достоинство. Она и есть королева, поднявшая художественную гимнастику на запредельную высоту, где стирается грань между искусством и спортом. Среди множества премий и наград, она удостоилась высшего звания Героя труда. Золотую звезду ей вручил Владимир Путин в мае 2015 года.

Слабакам в большом спорте не место. Ее всегда уважали за требовательность и даже жесткость. А сейчас ее ученицы, которых она заставляла пахать на тренировках даже не до седьмого, до десятого пота, говорят ей спасибо за то, что дала им уникальную возможность подняться на мировой и олимпийский пьедестал.

«Уход Ирины Винер - это не просто конец эры, это утрата целой эпохи в художественной гимнастике. Ее талант, мудрость и преданность делу вдохновили множество спортсменок, и ее влияние на этот вид спорта невозможно переоценить. Она создала уникальную школу, которая стала образцом для подражания во всем мире», - написала в своем посте олимпийская чемпионка, девятикратная чемпионка мира, неподражаемая Алина Кабаева.

Сергей САВОСТЬЯНОВ/ТАСС

Понедельник 24 февраля

06.00, 07.00, 08.00, 10.00, 11.00, 12.00, 13.00, 15.00, 15.30, 18.00, 21.00, 00.00, 03.00 «Новости Союзного государства» (12+)
06.10, 07.10, 08.10, 10.10, 11.10, 12.10, 15.10, 18.10 «Наши» (12+)
06.15, 07.15, 08.15, 10.15, 12.15, 15.45, 21.15, 00.10 «Горячая точка» (16+)
06.30, 12.30, 21.30 «Неделя Союзного государства» (12+)
07.30, 17.30 Мультфильм (0+)
08.30 «Есть вопрос с Вадимом Гигиным: как отстоять нашу победу?» (12+)
09.30 «Беларусь. Главное» (12+)
10.30 «Минск - Москва» (12+)
11.20 «Александр Медведь. Непобедимый» (12+)
13.10 «ВАНЕЧКА» (16+)
15.15, 18.15, 20.45, 23.45, 00.20, 03.15 «Союзное государство: люди, события, факты» (12+)
16.00 «БЕЗ СЛЕДА» (12+)
18.30 «ОТРЯД СПЕЦИАЛЬНОГО НАЗНАЧЕНИЯ» (12+)
21.10, 03.10 «Наши.» (12+)
22.00, 03.30 «Я, ФРАНЦИСК СКОРИНА»» (12+)
00.35 «Культ культуры. Светлана Захарова (с субтитрами)» (12+)
01.30, 05.15 «Факты на стол с Аббасом Джума» (16+)
02.00 «Перезвон» (12+)
05.50 «Хит-привет из СССР» (12+)

Вторник 25 февраля

06.00, 07.00, 08.00, 10.00, 11.00, 12.00, 13.00, 15.00, 15.30, 18.00, 21.00, 00.00, 03.00 «Новости Союзного государства» (12+)
06.10, 07.10, 08.10, 10.10, 11.10, 12.10, 15.10, 18.10, 21.10, 03.10 «Наши» (12+)
06.15, 07.15, 08.15, 10.15, 11.15, 12.15, 15.45, 21.15, 00.10 «Горячая точка» (16+)
06.30, 12.30, 01.30 «Беларусь. Главное» (12+)
07.30, 17.30 Мультфильм (0+)
08.30 «Культ культуры» (12+)
09.30 «Неделя Союзного государства» (12+)
10.30, 21.30 «Факты на стол с Аббасом Джума» (16+)
11.30 «Жизнь Туровского луга» (6+)
11.45 «Святыни Полоцкой земли» (12+)
13.10 «ГЛАВНЫЙ КАЛИБР» (16+)
15.15, 18.15, 23.45, 00.20, 03.15 «Союзное государство: люди, события, факты» (12+)
16.00 «БЕЗ СЛЕДА» (12+)
18.30 «ОТРЯД СПЕЦИАЛЬНОГО НАЗНАЧЕНИЯ» (12+)
22.00, 03.30 «НА МУРОМСКОЙ ДОРОЖКЕ» (0+)
00.35 «Наши люди. Виталий Третьяков» (12+)
02.00 «Уновис» (12+)
05.05 «Легенды Несвижского замка» (12+)
05.50 «Хит-привет из СССР» (12+)

Среда 26 февраля

06.00, 07.00, 08.00, 10.00, 11.00, 12.00, 13.00, 15.00, 15.30, 18.00, 21.00, 00.00, 03.00 «Новости Союзного государства» (12+)
06.10, 07.10, 08.10, 10.10, 11.10, 12.10, 15.10, 18.10, 21.10, 03.10 «Наши» (12+)
06.15, 07.15, 08.15, 10.15, 12.15, 15.45, 21.15, 00.10 «Горячая точка» (16+)
06.30, 10.30, 12.30, 23.30 «Минск - Москва» (12+)
07.30, 17.30 Мультфильм (0+)
08.30 «Наши люди. Виталий Третьяков» (12+)
09.30, 01.30 «Факты на стол с Аббасом Джума» (16+)
11.20 «Легенды Несвижского замка» (12+)
13.15 «Я, ФРАНЦИСК СКОРИНА» (12+)
15.15, 18.15, 00.20, 02.45, 03.15 «Союзное государство: люди, события, факты» (12+)
16.00 «БЕЗ СЛЕДА» (12+)
18.30 «ОТРЯД СПЕЦИАЛЬНОГО НАЗНАЧЕНИЯ» (12+)
21.30 «Новое PROчтение» (12+)
22.00, 03.30 «БА-БУ» (12+)
00.35 «Наши люди. Виталий Третьяков» (12+)
02.00, 05.00 «Перевал Дятлова. Конец истории» (16+)
05.50 «Хит-привет из СССР» (12+)

Четверг 27 февраля

06.00, 07.00, 08.00, 10.00, 11.00, 12.00, 13.00, 15.00, 15.30, 18.00, 18.30, 21.00, 00.00, 03.00 «Новости Союзного государства» (12+)
06.10, 07.10, 08.10, 10.10, 11.10, 12.10, 13.10, 15.10, 18.10, 21.10, 03.10 «Наши» (12+)
06.15, 07.15, 08.15, 10.15, 11.15, 12.15, 13.15, 15.45, 18.45, 21.15, 00.10 «Горячая точка» (16+)
06.30, 10.30 «Факты на стол с Аббасом Джума» (16+)
07.30, 17.30 Мультфильм (0+)
08.30 «Наши люди. Виталий Третьяков» (12+)
09.30 «Минск - Москва» (12+)
11.30 «На все лапы умельцы» (6+)
11.45 «Пернатые кошки ночи» (12+)
12.30, 23.30, 01.30 «Новое PROчтение» (12+)
13.25 «НА МУРОМСКОЙ ДОРОЖКЕ» (0+)
15.15, 18.15, 20.45, 00.20, 02.45 «Союзное государство: люди, события, факты» (12+)
16.00 «БЕЗ СЛЕДА» (12+)
19.00 «В ИЮНЕ 1941-ГО» (16+)
21.10, 00.35 «Есть вопрос с Вадимом Гигиным» (12+)
22.05, 03.30 «55 ГРАДУСОВ НИЖЕ НУЛЯ» (6+)
02.00, 05.00 «Перевал Дятлова. Конец истории» (16+)
05.50 «Хит-привет из СССР» (12+)

Пятница 28 февраля

06.00, 07.00, 08.00, 10.00, 11.00, 12.00, 13.00, 15.00, 15.30, 18.00, 18.30, 21.00, 00.00, 03.00 «Новости Союзного государства» (12+)
06.10, 07.10, 08.10, 10.10, 11.10, 12.10, 13.10, 15.10, 18.10, 21.10, 03.10 «Наши» (12+)
06.15, 07.15, 08.15, 10.15, 11.15, 12.15, 13.15, 15.45 «Горячая точка» (16+)
06.30 «Минск - Москва» (12+)
07.30, 17.30 Мультфильм (0+)
08.30 «Есть вопрос с Вадимом Гигиным» (12+)
09.30, 12.30 «Факты на стол» (16+)
10.30 «Новое PROчтение» (12+)
11.30 «Святыни Полоцкой земли» (12+)
11.45 «Храмовое кольцо браславского Поозерья» (12+)
13.30 «БА-БУ» (12+)
15.15, 18.15, 20.45, 23.45, 00.20 «Союзное государство: люди, события, факты» (12+)
16.00 «БЕЗ СЛЕДА» (12+)
18.45, 21.15, 00.10 «Горячая точка» (16+)
19.00 «В ИЮНЕ 1941-ГО» (16+)
21.30, 02.30, 05.15 «Факты на стол с Аббасом Джума» (16+)
22.00, 03.30 «Я РОДОМ ИЗ ДЕТСТВА» (12+)
00.35 «Миссия» (12+)
05.50 «Хит-привет из СССР» (12+)

Суббота 1 марта

06.00 «Синий трактор». Мультфильм (0+)
08.00 «Александр Медведь. Непобедимый» (12+)
08.45 «Наши люди. Виталий Третьяков» (12+)
09.40 «САМЫЙ СИЛЬНЫЙ» (6+)
11.10 «Перевал Дятлова. Конец истории» (16+)
12.00 «БЕЗ СЛЕДА» (12+)
16.10 «СЫН ПОЛКА» (12+)
18.30 «55 ГРАДУСОВ НИЖЕ НУЛЯ» (6+)
20.00 «Неделя Союзного государства» (12+)
20.30 «Наши люди. Александр Яцко» (12+)
21.30 «ВА-БАНК» (12+). Польская криминальная комедия. Знаменитый вор Квинто вышел из тюрьмы и решил завязать. Но вдруг он узнал о смерти друга и круто поменял свои планы. «Медвежатник» решает «взять» банк своего бывшего сообщника Крамера. И с легкостью берет. Как ему это удалось?
23.10 «ОТРЯД СПЕЦИАЛЬНОГО НАЗНАЧЕНИЯ» (12+)
05.15 «Александр Медведь. Непобедимый» (12+)

Воскресенье 2 марта

06.00 «Синий трактор». Мультфильм (0+)
08.00 «Легенды Несвижского замка» (12+)
08.45 «Наши люди. Виталий Третьяков» (12+)
09.40 «МАЛЕНЬКИЙ БОЕЦ» (12+)
11.10 «Перевал Дятлова. Конец истории» (16+)
12.00 «БЕЗ СЛЕДА» (12+)
16.15 «Миссия» (12+)
18.15 «Я РОДОМ ИЗ ДЕТСТВА» (12+)
20.00 «Беларусь. Главное» (12+)
20.30 «Есть вопрос с Вадимом Гигиным» (12+)
21.30 «ВА-БАНК 2» (12+). Май 1936 года. Банкир и мошенник Крамер, который получил 8 лет по обвинению в грабеже банка, сбегает из тюрьмы. На самом деле преступление инсценировали Квинто и его друзья. В планах - скрыться в Швейцарии, ведь там у него остались деньги. Но сможет ли он отомстить своего бывшему сообщнику Квинто?
23.10 «В ИЮНЕ 1941-ГО» (16+)
02.50 «НА МУРОМСКОЙ ДОРОЖКЕ» (0+)
04.25 «ВА-БАНК 2» (12+)

ДВЕ СТРАНЫ - ОДНО РАДИО
ПЕРВОЕ СОЮЗНОЕ РАДИО
КРУГЛОСУТОЧНО НА САЙТАХ BELROS.TV И SOUZVECHE.RU
ПЕРВОЕ СОЮЗНОЕ РАДИО
Частоты для Москвы
РАДИО «КП» 97,2 FM
«НОВОСТИ СОЮЗНОГО ГОСУДАРСТВА» ПО БУДНЯМ В 15.55
«АФИША СОЮЗА» ПО СУББОТАМ В 15.55
«СОЮЗНЫЙ ВЕКТОР: ИЗ ПЕРВЫХ УСТ» ПО СУББОТАМ В 22.03 И ВОСКРЕСЕНЬЯМ В 04.03
РАДИО «ВЕСТИ FM» 97,6 FM
«СОЮЗНОЕ ГОСУДАРСТВО. НОВОСТИ» ПО СРЕДАМ В 15.58
РАДИО РОССИИ 66,44 УКВ
«СОЮЗНОЕ ГОСУДАРСТВО. НОВОСТИ» ПО СРЕДАМ В 16.58
«РОССИЯ - БЕЛАРУСЬ: КАРТА ИНТЕГРАЦИИ» ПО СУББОТАМ В 22.10
«РОССИЯ - БЕЛАРУСЬ. НОВОСТИ, СОБЫТИЯ, КОММЕНТАРИИ» ПО СУББОТАМ В 12.36
РАДИО «КУЛЬТУРА» 91,6 FM
«НОВОСТИ КУЛЬТУРЫ СОЮЗНОГО ГОСУДАРСТВА» ПО СУББОТАМ В 16.00
ПРОИЗВОДИТЕЛЬ ПРОГРАММ - РАДИО ТРО СОЮЗА

Самое интересное, что происходит в России и Беларуси.
О Союзном государстве из первых рук.
Оперативно о Путине, Лукашенко и союзных депутатах
ПОДКЛЮЧАЙСЯ! T.ME/SOUZ_VECHE

СВ ОТВЕЧАЕТ НА ВОПРОСЫ

- Если совершено дорожно-транспортное происшествие, то в каких случаях нужно вызывать ГАИ, а когда можно составить европротокол?

Николай САМОСЕЙКО, юрист:

- Понятие «европротокол» - это общепринятая процедура оформления ДТП без вызова ГАИ. На самом деле ни в одном нормативном акте вы такого определения не найдете. Название это возникло потому, что такая практика пришла к нам из дальнего зарубежья. Для удобства и мы дальше будем оперировать этим определением.

Европротокол допустимо заполнять двумя способами. На бланке, который водитель получает при оформлении полиса, либо в электронном виде - с помощью приложения.

Для его составления необходимо убедиться, что ваше ДТП соответствует требованиям европротокола:

- в отношении транспортных средств имеются действующие договоры ОСАГО (в Беларуси - ОСГОВТС)

- место аварии - Россия (для россиян), Беларусь (для белорусов). Наши полисы автогражданской ответственности за рубежом не работают, там действует международный аналог

- ДТП произошло с участием двух транспортных средств, и вред причинен только им

- пострадавших и жертв нет. Иное имущество - личные вещи пассажиров, фонарные столбы и дорожные ограждения - не пострадало

- обстоятельства происшествия, характер и перечень видимых повреждений не вызывают разногласий у участников инцидента

- водители не предъявляют претензий к состоянию друг друга (не пьяные, не под наркотиками или другими одурманивающими веществами) и имеют право на управление транспортным средством соответствующей категории;

- вред, причиненный транспорту каждого из участников ДТП, оценивается ими в размере до 800 евро (по курсу Нацбанка РБ) - для белорусов, 100 000 рублей - для граждан Российской Федерации.

Убедитесь, что авария подходит под все вышеперечисленные пункты, и приступайте к оформлению документов. Если не соответствует хотя бы один пункт, придется вызывать ГАИ.

ЕСЛИ У ВАС ЕСТЬ ВОПРОСЫ, ПРИСЫЛАЙТЕ ИХ НА АДРЕС SOUZVECHE@SOUZVECHE.RU

ГАЗЕТУ МОЖНО НЕ ТОЛЬКО ЧИТАТЬ, НО И СМОТРЕТЬ!

НЕ ПРОПУСТИТЕ НА НАШЕМ КАНАЛЕ «СОЮЗНОЕ ВЕЧЕ» В ВК ВИДЕО И YOUTUBE

Владимир Мамонтов и Геннадий Давыдько - о последних новостях мировой политики и Союзного государства. В выпуске: Трамп ликвидирует USAID, визит Нетаньяху в США, выход Прибалтики из БРЭЛЛ, годовщина Ялтинской конференции.

Народный артист России Александр Михайлов рассказал, почему не выделяли деньги на фильмы Владимиру Меньшову и не финансируют Владимира Бортко. И что сейчас происходит с отечественным кинематографом.

Очерк «Таня» - наверное, самый известный из публиковавшихся во время войны. Тогда страна узнала о подвиге комсомолки Зои Космодемьянской, разведчицы, партизанки, первой женщины, удостоенной звания Героя Советского Союза в годы Великой Отечественной.

Автор очерка - фронтовой корреспондент Петр Лидов. Первую фронтовую заметку он опубликовал 22 июня 1941 года в «Правде».

О подвиге неизвестной девушки Лидов узнал случайно, остановившись на постой в Можайске. Наутро он отправился пешком в село Петрищево.

Местные жители давали противоречивые показания, и даже имя погибшей девушки, которая на допросе назвалась Таней, никому не было известно.

Лидов посетил Петрищево не меньше десяти раз. В журналистском расследовании принимали участие его коллеги - фотокорреспондент «Правды» Сергей Струнников и военкор «Комсомольской правды» Сергей Любимов.

Чтобы установить личность погибшей, пришлось вскрыть захоронение и сделать фотографии.

Очерки Лидова «Таня» и Любимова «Мы не забудем тебя, Таня!», были опубликованы 27 января 1942 года в «Правде» и «Комсомольской правде» одновременно.

Подготовили Олег ЗИНЧЕНКО, Наталья САЙКИНА.

ТАНЯ

В первых числах декабря 1941 года в Петрищеве, близ города Верея, немцы казнили восемнадцатилетнюю комсомолку-москвичку, назвавшую себя Татьяной.

То было в дни наибольшей опасности для Москвы. Дачные места за Голицыном и Сходней стали местами боев. Москва отбирала добровольцев-смельчаков и посылала их через фронт для помощи партизанским отрядам в их борьбе с противником в тылу.

Вот тогда в Петрищеве кто-то перерезал все провода германского полевого телефона, а вскоре была уничтожена конюшня немецкой воинской части и в ней семнадцать лошадей. На следующий вечер партизан был пойман.

Из рассказов солдат петрищевские колхозники узнали обстоятельства поимки партизана. Он пробрался к важному военному об'екту. На нем была шапка, меховая куртка, стеганые ватные штаны, валенки, а через плечо — сумка. Подойдя к об'екту, человек сунул за пазуху наган, который держал в руке, достал из сумки бутылку с бензином, полил из нее и потом нагнулся, чтобы чиркнуть спичкой.

В этот момент часовой подкрался к нему и обхватил сзади руками. Партизану удалось оттолкнуть немца и выхватить револьвер, но выстрелить он не успел. Солдат выбил у него из рук оружие и поднял тревогу.

Партизан был отведен в избу, где жили офицеры, и тут только разглядели, что это — девушка, совсем юная, высокая, стройная, с большими, темными глазами и темными, стриженными, зачесанными наверх волосами.

Хозяевам дома было приказано выйти в кухню, но все-таки они слышали, как офицер задавал Татьяне вопросы и как та быстро, без запинки отвечала: «нет», «не знаю», «не скажу», «нет»; и как потом в воздухе засвистели ремни, и как стегали они по телу. Через несколько минут молоденький офицерик выскочил оттуда в кухню, уткнул голову в ладони и просидел так до конца допроса, зажмурив глаза и заткнув уши.

Хозяева насчитали двести ударов, но Татьяна не издала ни одного звука. А после опять отвечала: «нет», «не скажу», только голос ее звучал глуше, чем прежде.

После допроса Татьяну повели в избу Василия Александровича Кулика. На ней уже не было ни валенок, ни шапки, ни теплой одежды. Она шла под конвоем в одной сорочке и трусиках, ступая по снегу босыми ногами.

Когда ее ввели в дом, хозяева при свете лампы увидели на лбу у нее большое иссиня-черное пятно и ссадины на ногах и руках. Руки девушки были связаны сзади веревкой. Губы ее были искусаны в кровь и взлупились. Наверно, она кусала их, когда побоями от нее хотели добиться признания.

Она села на лавку. Немецкий часовой стоял у двери. С ним был еще один солдат. Василий и Прасковья Кулик, лежа на печи, наблюдали за арестованной. Она сидела спокойно и неподвижно, потом попросила пить. Василий Кулик спустился с печи и пошел было к кадушке с водой, но часовой оттолкнул его.

— Тоже хочешь палок? — злобно спросил он.

Солдаты, жившие в избе, окружили девушку и громко потешались над ней. Одни шпыняли ее кулаками, другие подносили к подбородку зажженные спички, а кто-то провел по ее спине пилой.

Натешившись, солдаты ушли спать. Часовой вскинул винтовку наизготовку и велел Татьяне подняться и выйти из дома. Он шел позади нее вдоль по улице, почти вплотную приставив штык к ее спине. Потом он крикнул: «Цурюк!», и повел девушку в обратную сторону. Босая, в одном белье, ходила она по снегу до тех пор, пока ее мучитель сам не продрог и не решил, что пора вернуться под теплый кров.

Этот часовой караулил Татьяну с десяти вечера до двух часов ночи и через каждые полчаса—час выводил ее на улицу на 15—20 минут. Наконец, изверг сменился. На пост встал новый часовой. Несчастной разрешили прилечь на лавку.

Улучив минуту, Прасковья Кулик заговорила с Татьяной.

— Ты чья будешь? — спросила она.

— А вам зачем это?

— Сама-то откуда?

— Я из Москвы.

— Родители есть?

Девушка не ответила. Она пролежала до утра без движения, ничего не сказав более и даже не застонав, хотя ноги ее были отморожены и не могли не причинять боли.

Никто не знает, спала она в эту ночь или нет и о чем думала она, окруженная злыми врагами.

Поутру солдаты начали строить посреди деревни виселицу.

Прасковья снова заговорила с девушкой:

— Позавчера это ты была?

— Я... Немцы сгорели?

— Нет.

— Жаль. А что сгорело?

— Кони ихние сгорели. Сказывают— оружие сгорело...

В 10 часов утра пришли офицеры. Старший из них по-русски спросил Татьяну:

— Скажите, кто вы?

Татьяна не ответила.

— Скажите, где находится Сталин?

— Сталин находится на своем посту,— ответила Татьяна.

Продолжения допроса хозяева дома не слышали — им велели выйти из комнаты и впустили обратно, когда допрос был уже окончен.

Из комендатуры принесли часть татьяниных вещей: жакет, брюки, чулки. Шапка, меховая куртка и валеные сапоги исчезли — их успели уже поделить между собой унтер-офицеры. Тут же лежала ее походная сумка и в ней — бутылки с бензином, спички, патроны к нагану, сахар и соль.

Татьяну одели, и хозяева помогали ей натягивать чулки на почерневшие ноги. На грудь Татьяне повесили отобранные у нее бутылки с бензином и доску с надписью: «Партизан». Так ее вывели на площадь, где стояла виселица.

Место казни окружало десятеро конных с саблями наголо. Вокруг стояло больше сотни немецких солдат и несколько офицеров. Местным жителям было приказано собраться и присутствовать при казни, но их пришло немного, а некоторые, придя и постояв, потихоньку разошлись по домам, чтобы не быть свидетелями страшного зрелища.

Под спущенной с перекладины петлей были поставлены один на другой два ящика из-под макарон. Татьяну приподняли, поставили на ящик и накинули на шею петлю. Один из офицеров стал навострить на виселицу об'ектив своего «кодака»: немцы — любители фотографировать казни и экзекуции. Комендант сделал солдатам, выполнявшим обязанность палачей, знак обождать.

Татьяна воспользовалась этим и, обращаясь к колхозницам и колхозникам, крикнула громким и чистым голосом:

— Эй, товарищи! Чего смотрите невесело? Будьте смелее, боритесь, бейте немцев, жгите, травите!

Стоявший рядом немец замахнулся и хотел то ли ударить ее, то ли зажать ей рот, но она оттолкнула его руку и продолжала:

— Мне не страшно умирать, товарищи. Это — счастье умереть за свой народ...

Фотограф снял виселицу издали и вблизи и теперь пристраивался, чтобы сфотографировать ее сбоку. Палачи беспокойно поглядывали на коменданта, и тот крикнул фотографу:

— Скорее же!

Тогда Татьяна повернулась в сторону коменданта и, обращаясь к нему и к немецким солдатам, продолжала:

— Вы меня сейчас повесите, но я не одна. Нас двести миллионов, всех не перевешаете. Вам отомстят за меня. Солдаты! Пока не поздно, сдавайтесь в плен, все равно победа будет за нами! Вам отомстят за меня...

Русские люди, стоявшие на площади, плакали. Иные отвернулись и стояли спиной, чтобы не видеть того, что должно было сейчас произойти.

Палач подтянул веревку, и петля сдавила танино горло. Но она обеими руками раздвинула петлю, приподнялась на носках и крикнула, напрягая все силы:

— Прощайте, товарищи! Боритесь, не бойтесь! С нами Сталин! Сталин придет!..

Палач уперся кованым башмаком в ящик, и ящик заскрипел по скользкому, утоптанному снегу. Верхний ящик свалился вниз и гулко стукнулся оземь. Толпа отшатнулась. Раздался и замер чей-то вопль, и эхо повторило его на опушке леса...

Она умерла во вражьем плену на фашистской дыбе, ни одним звуком не выдав своих страданий, не выдав своих товарищей. Она приняла мученическую смерть, как героиня, как дочь великого народа, которого никому и никогда не сломить! Память о ней да живет вечно!

...В ночь под новый год перепившиеся фашисты окружили виселицу, стащили с повешенной одежду и гнусно надругались над ее телом. Оно висело посреди деревни еще день, исколотое и изрезанное кинжалами, а вечером 1 января фашисты распорядились спилить виселицу. Староста кликнул людей, и они выдолбили в мерзлой земле яму в стороне от деревни.

Таню похоронили без почестей, за деревней, под плакучей березой, и вьюга завеяла могильный холмик. А вскоре пришли те, для кого Таня в темные декабрьские ночи грудью пробивала дорогу на запад.

Остановившись для привала, бойцы придут сюда, чтобы до земли поклониться ее праху и сказать ей душевное русское спасибо. И отцу с матерью, породившим на свет и вырастившим героиню; и учителям, воспитавшим ее; и товарищам, закалившим ее дух.

И неменкнущая слава разнесется о ней по всей советской земле, и миллионы людей будут с любовью думать о далекой заснеженной могилке, и Сталин мысленно придет к надгробью своей верной дочери.

П. ЛИДОВ.

Западный фронт, 26 января.

НАШ САЙТ
SOUZVECHE.RU

СОЮЗНОЕ ВЕЧЕ 12+

RU - BY (Россия - Беларусь) | RUBY. Новости России и Беларуси | Союзное Вече | Вече

Адрес редакции: 127015, Москва, ул. Новодмитровская, д. 5а, стр. 8.
Тел. в Москве: +7(495) 777-02-82 (доб. 3343)
E-mail: souzveche@souzveche.ru
220013, Минск, ул. Б. Хмельницкого, д.10а.
Тел. в Минске: +375 173110211
E-mail: infong@sb.by

Главный редактор Светлана Владимировна КАМЕКА
Первый зам. главного редактора Лариса Павловна РАКОВСКАЯ
Газета зарегистрирована в Федеральной службе по надзору за соблюдением законодательства в сфере массовых коммуникаций и охраны культурного наследия РФ. Регистрационный номер ПИ № ФС 7754482 от 17.06.2013

Учредитель: Парламентское Собрание Союза Беларуси и России. Еженедельная газета Парламентского Собрания Союза Беларуси и России

Российский выпуск
№ 7 (1089)
19 - 25 февраля 2025 г.

Размещенные в газете материалы не подлежат использованию другими лицами в какой бы то ни было форме без разрешения правообладателя. Приобретение авторских прав: 8 (495) 777-02-82 (доб. 8800)

Рукописи не рецензируются и не возвращаются.

Номер подписан: 18 февраля 2025 г. в 16.00
По графику: 16.00

Отпечатано в АО «ИПК «Дальпресс». 690600, г. Владивосток, пр. «Красного знамени», 10

Общий тираж 314 427 экз.
Тираж по РФ 300 000 экз.
Тираж по РБ 14 427 экз.

YouTube Союзное вече

Распространяется в РБ: г. Минск, Брестская область, Витебская область, Гомельская область, Гродненская область, Минская область, Могилевская область. **В РФ:** г. Москва, г. Санкт-Петербург, Республика Адыгея, Республика Башкортостан, Республика Бурятия, Республика Алтай, Республика Дагестан, Республика Ингушетия, Кабардино-Балкарская Республика, Республика Калмыкия, Карачаево-Черкесская Республика, Республика Карелия, Республика Коми, Республика Марий Эл, Республика Мордовия, Республика Саха (Якутия), Республика Северная Осетия - Алания, Республика Татарстан, Республика Тыва, Удмуртская Республика, Республика Хакасия, Чеченская Республика, Чувашская Республика, Алтайский край, Краснодарский край, Красноярский край, Приморский край, Ставропольский край, Хабаровский край, Амурская область, Архангельская область, Астраханская область, Белгородская область, Брянская область, Владимирская область, Волгоградская область, Вологодская область, Воронежская область, Ивановская область, Иркутская область, Калининградская область, Калужская область, Камчатский край, Кемеровская область, Кировская область, Костромская область, Курганская область, Курская область, Ленинградская область, Липецкая область, Магаданская область, Московская область, Мурманская область, Нижегородская область, Новгородская область, Новосибирская область, Омская область, Оренбургская область, Орловская область, Пензенская область, Пермский край, Псковская область, Ростовская область, Рязанская область, Самарская область, Саратовская область, Сахалинская область, Свердловская область, Смоленская область, Тамбовская область, Тверская область, Томская область, Тульская область, Тюменская область, Ульяновская область, Челябинская область, Забайкальский край, Ярославская область, Еврейская автономная область, Ненецкий автономный округ, Ханты-Мансийский автономный округ, Чукотский автономный округ, Ямало-Ненецкий автономный округ, Республика Крым, г. Севастополь.

Анна ЛУКЬЯНОВА

Копят деньги, играют и слушают бабушек

Повзрослело первое «цифровое» поколение - как нам с ними уживаться, выяснила «Комсомолка».

Shutterstock

ЧТО С НИМИ НЕ ТАК

Зумерами называют людей, родившихся в 2001 - 2010 годах. Если полистать новостные ленты за последний год, то этих ребят даже немного жалко. К примеру, вывод одного из исследований: они ведут образ жизни пенсионеров, стараются пораньше лечь спать даже на Новый год. Алкоголь не пьет чуть ли не каждый второй, потому что спиртное способствует депрессии.

Еще их считают жадинами и эгоистами. Мол, зумеры откладывают деньги, не спешат вступать в серьезные отношения и съезжать от родителей. К тому же молодежь беспомощна в быту: ни гвоздь самому прибить, ни лампочку заменить. Зарубежные психологи даже поднимали вопрос об увеличении из-за зумеров подросткового возраста до 26 лет.

ОСОБЕННАЯ МОЛОДЕЖЬ

- Да, есть особенности. Но не нужно всех стричь под одну гребенку, - высказался в эфире Радио «Комсомольская правда» (97,2 FM) психолог, доктор культурологии **Андрей Зберовский.**

Уникальность зумеров в том, что они первое цифровое поколение, выросли в интернете, почти в обнимку с гаджетами. Быстрые просмотры видеороликов способствовали формированию клипового мышления. Есть сложности с запоминанием и концентрацией внимания. Зачем помнить, если в любой момент можно найти нужную информацию в смартфоне. Клиповое мышление, говорит Зберовский, не мешает найти работу и устроиться в жизни. Но у тех, кого родители приучили с детства к книгам, возможностей больше, потому что чтение тренирует мозг.

- Это более расслабленное поколение, поскольку родилось в спокойное, сытое время, - добавляет бизнес-тренер **Елена Григорьева.** - Если раньше был нарратив «все для общества», то последние лет 20 - 30 фокус внимания на формировании и проявлении своих личностных качеств.

НЕ ЛОМАТЬ, А ПРИНИМАТЬ

Эксперты сходятся во мнении - надо научиться жить с зумерами, потому что воевать с ними - себе дороже.

- Нужно принимать то, что люди разные и каждый имеет право быть собой. Слышать детей, интересоваться их увлечениями. Позволять пробовать и самому выбирать. А не указывать, что делать и с кем общаться, чем грешат нередко родители, - говорит Елена Григорьева. - Убеждать, показывать пример, договариваться.

В числе главных раздражителей для старшего поколения - увлеченность зумеров компьютерными играми и соцсетями. Однако для поколения Z проходить уровни не просто развлечение, но и общение, тусовка «своих». А еще они в игре навыки нарабатывают. Мудрые родители, чтобы быть со своим зумером на одной волне, тоже начинают играть. «Не могла дочери дозвониться, зашла на платформу и там написала ей», - делится одна из мам.

Кстати, нередко бывает, что геймеры, наигравшись, вместе создают бизнес и преуспевают.

НЕ ПЕРЕТРУДЯТСЯ

Еще старшие ворчат по поводу зумерского пофигизма на работе. Мол, обычные рабочие задачи воспринимают как жесткое давление. Никаких «задержитесь на полчасика». Может уйти раньше времени, если устал, или устроить себе «тихий день», создавая видимость работы.

Доля правды в этом есть. Контент и новости постоянно обновляются, вот зумеры и натренировались быстро переключаться между разными занятиями, менять интересы. Наскучила работа - пойдут искать другую, где им будет комфортно. Гибкий график, соцпакет, возможность работать удаленно - большой плюс. Хорошая зарплата, должность тоже есть в их картине мира. И трудиться они умеют, и учиться любят, но эмоциональное здоровье и личная жизнь важнее. Но опять же - можно придираться, а можно проявить понимание.

- У меня в коллективе девочки 20-летние, а мне 45, - рассказывает администратор салона красоты. - Они совсем другое поколение, но я к ним по-человечески отношусь, и они научились быть ответственными и добросовестным. А от другого администратора почти все разбежались, потому что требовала «все должны быть, как я».

КОНКРЕТНО

Семь главных черт поколения Z

- *Прагматичное отношение к работе.*
- *Тревожность.*
- *Активно экономят и инвестируют.*
- *Любят путешествовать.*
- *Возлагают большие надежды на ИИ (искусственный интеллект).*
- *Общаются в соцсетях.*
- *Играют в компьютерные игры не только ради развлечения.*

РАВНЕНИЕ НА ПРАРОДИТЕЛЕЙ

Еще совет для пап и мам: берите пример с бабушек. Кандидат соцнаук **Оксана Парфенова** опубликовала недавно интересное исследование. Оно подтверждает, что зумеры гораздо лучше ладят с родителями своих родителей, чем с папами-мамами. Потому что «прародители» (чаще именно бабушки) умеют поддержать психологически, и зумеры им доверяют. Поколению Z интересен опыт представителей серебряного возраста и рассказы о прошлом «без цифры», которое нынешняя молодежь не застала. А еще они обучают старшее поколение всяким штукам из цифрового мира и чувствуют себя авторитетами. Таким образом у них получается выстроить отношения «взрослый - взрослому» и организовать уютное совместное пространство.

ЧАСТО ХОДИТЕ В ТУАЛЕТ?

Есть способ избавиться от недержания навсегда!

Тройная выгода: СТАРАЯ ЦЕНА + ПОДАРОК + СКИДКА* только в течение 7 дней

«Долгое время страдала от недержания мочи. Перепробовала много разных методов лечения, но ничего особо не помогало. Теперь благодаря НАНОПРОСТУ ночью в туалет не встаю, уменьшились подтекания. НАНОПРОСТ помог мне решить и проблему запоров, перестала пить слабительное. Спасибо большое!» Мария, 54 года.

Недержание, подтекания, боли и рези буквально превращают жизнь женщины в ад. До 70% женщин по всему миру годами живут с этой бедой и не видят выхода. **Как избавиться от недержания, чтобы жить полноценной жизнью? Попробуйте российский медицинский прибор для домашнего применения НАНОПРОСТ.**

НАНОПРОСТ сочетает двойное терапевтическое воздействие, что позволяет получить длительный лечебный эффект. Высокочастотная микровибрация (а это 14000 сокращений в минуту!) подтягивает мышцы тазового дна и улучшает кровообращение в органах малого таза, а магнитное поле борется с воспалением, отеками и помогает снизить болевые ощущения вплоть до их полного исчезновения.

Благодаря использованию медицинского прибора НАНОПРОСТ можно:

- ✔ **НОРМАЛИЗОВАТЬ** мочеиспускание;
- ✔ **СНИЗИТЬ** или совсем избавиться от болей;
- ✔ **СПРАВИТЬСЯ** с воспалительными заболеваниями малого таза;
- ✔ **ИЗБАВИТЬСЯ** от запоров и геморроя.

При этом **НАНОПРОСТ** не нагревается, не требует сложных, болезненных манипуляций и специальных медицинских навыков. Применять его просто, удобно и приятно! **Всего 15 минут в день – и Вы увидите, как изменится Ваше самочувствие, Ваше настроение и Ваша жизнь! Не терпите боль и дискомфорт!**

МНЕНИЕ ЭКСПЕРТА

Любовь Ильина, эксперт по медицинской технике:

«НАНОПРОСТ – это настоящее спасение для женщин, которые устали жить с недержанием и не хотят ложиться под нож. Это инновационные российские технологии, удобство и простота применения. НАНОПРОСТ по достоинству оценили тысячи женщин не только в России, но и в Израиле, Германии, Англии. Потому что лечение должно быть удовольствием, а не мучением».

Звоните по телефону горячей линии:
8-800-100-55-60
или ***2031** только с мобильного
Ваш код на участие в акции* **«СОВЕТ 2025»**

**При покупке прибора. Упаковка прибора на фотографии представлена в качестве образца. ООО «Международный центр здоровья», ОГРН 1217700093159, г. Москва, Петровско-Разумовский проезд, д. 29, стр. 4, пом. I, комн. 28. РУ № ФСР 2012/13219 от 01.02.2024 г. *Акция действует с 01.02.2025 года по 01.08.2025 года. Информацию об организаторе акции, правилах ее проведения, сроках, месте и порядке получения подарка уточняйте по телефону 8-800-100-55-60. РЕКЛАМА.*

ИМЕЮТСЯ ПРОТИВОПОКАЗАНИЯ. ПРОКОНСУЛЬТИРУЙТЕСЬ СО СПЕЦИАЛИСТОМ

РАДИО КОМСОМОЛЬСКАЯ ПРАВДА
radiokp.ru

«Родительский вопрос» поднимаем по воскресеньям в 11.00 (мск) на Радио «КП»

СПРАВКА «КП»

САМАЯ ПОПУЛЯРНАЯ КЛАССИФИКАЦИЯ ПОКОЛЕНИЙ ВЫГЛЯДИТ ТАК:

Молчаливое поколение	1928 - 1945
Беби-бумеры	1946 - 1964
Поколение X	1965 - 1983
Поколение Y, или миллениалы	1984 - 2000
Поколение Z, или зумеры	2001 - 2010
Поколение A, или альфы	2010 - н. в.

Дмитрий ПОЛУХИН/ Комсомольская правда

Лед, ветер и паруса

На льду Углового залива встретились более 60 спортсменов из разных регионов России.

Юлия ЕФРЕМОВА

Впервые во Владивостоке проходят межрегиональные соревнования на буерах.

Конец зимы ознаменовался ярким для Приморья событием - 16 февраля во Владивостоке впервые стартовали межрегиональные соревнования (9+) в классах «Буер Ледовый оптимист» и «Буер DN», а их финал состоится 23 февраля. На участие в регате заявилось более 60 спортсменов из Владивостока, Санкт-Петербурга, Новосибирска, Хабаровска, Иркутска, Твери, Комсомольска-на-Амуре и других городов и поселков России.

Буер - оснащенная мачтой с парусами легкая лодка или платформа, установленная на особых металлических коньках, которые помогают скользить по льду. Управление схоже с яхтой, но требует определенных навыков, особенно учитывая большую скорость движения. В этот раз соревнования посвящены 80-летию Победы в Великой Отечественной войне, а также Году защитника Отечества. Ведь буера ранее использовались для обороны Ленинграда, на Дороге жизни и в Финском заливе.

В начале зимы 1941 года было сформировано два буерных отряда по 100 человек в каждом.

Управление буером имеет много общего с управлением яхтой, но требует специальных навыков.

Приморская краевая общественная организация «Федерация парусного спорта» выступила организатором соревнований, их проводят на льду залива Углового в районе станции Садгород. Не обошлось без корректировок из-за капризной приморской погоды, одну из гонок пришлось перенести в связи с сильным ветром. Состязания продолжились в другой день.

Участие в соревнованиях принимают спортсмены разных возрастов. Это дети - от 9 до 16 лет; юниоры - с 16 до 24 лет и взрослые - для этой категории участников нет возрастного ограничения (главное, отличное самочувствие и отсутствие медицинских противопоказаний).

В классе «Ледовый оптимист» заявились 52 человека, которых по итогам квалификационного отбора разделили на «золотой» и «серебряный» флоты - исходя из мастерства участников. Затем гонки проходили уже внутри каждого из флотов, и результаты соревнований судьи считали уже раздельно.

По результатам четырех гонок в классе «ледовый оптимист» пока лидирует **Ксения Макарова** из Санкт-Петербургского парусного клуба «Крестовский остров», а **Максим Королев** из этого же клуба занимает второе место в абсолютном зачете и первое среди юношей.

Второе место среди девушек удерживает **Василиса Турчанинова**, а у юношей - **Артем Сорбало**. Они являются воспитанниками Краевой школы олимпийского резерва и тренируются в яхт-клубах «Семь Футов» и «МГУ им. Невельского» во Владивостоке.

На третьем месте среди девушек пока находится приморская спортсменка **Анна Орлова** из Краевой школы олимпийского резерва и яхт-клуба «Алые Паруса». Тройку лидеров среди юношей замыкает **Артем Гуц** из Тихоокеанского парусного клуба города Находки.

В классе «Буер DN» уже провели пять гонок. Звание лидера регаты пока удерживает **Сергей Константинов** из Иркутска. На второй позиции идет приморец **Иван Прудников** из спортивной школы «Лидер» и яхт-клуба «Алые паруса». На третьем месте пока находится воспитанник Краевой школы олимпийского резерва **Артур Козлов**, который тренируется в Центре развития парусного спорта в Находке.

Впереди еще будут гонки, поэтому у других участников есть шансы войти в тройку призеров регаты. Напомним, буерная неделя во Владивостоке завершится 23 февраля.

Фото предоставлены организаторами.

■ ЭТО ПОЛЕЗНО ЗНАТЬ

В инженерном классе FESCO стартовал первый поток обучения для юных владивостокцев

В инженерном классе, созданном Транспортной группой FESCO («FESCO», «Группа», предприятие в контуре управления госкорпорации «Росатом») на базе детского технопарка «Кванториум» во Владивостоке, прошло первое занятие. Новое направление расширило программу бесплатного обучения школьников актуальным навыкам в рамках проекта «FESCO Детям».

На уроках ребята будут изучать основы прототипирования: научатся работать в специализированных компьютерных программах, читать и создавать чертежи, освоят 3D-моделирование.

- Профессия инженера в последние три года занимает лидирующие позиции в списке самых востребованных на российском рынке труда. Запуск нового профильного класса FESCO отвечает сразу на несколько запросов - и времени, и юных владивостокцев. Мы видим, что сейчас ребята раньше начинают подготовку к поступлению в вузы и колледжи, глубже изучают необходимые предметы и стремятся к дополнительному прикладному образованию, - отметил **вице-президент по портовому дивизиону и организационному развитию FESCO Павел Шалит.**

Участниками первого потока в том числе стали дети сотрудников Транспортной группы FESCO.

- Заниматься здесь мне предложил папа. Я согласился, потому что мне захотелось попробовать себя в чем-то новом. Моделировать - это как создавать целый мир. Сначала работаешь за компьютером, создаешь эскиз, а потом видишь вживую результат в виде 3D-модели. Мне интересно наблюдать за этим процессом, - поделился участник занятия, 12-летний **Богдан**.

Инженерный класс FESCO.

Юрий АНТОНОВ:

Какие новые песни?! Я что, мало написал?!

Замечательному композитору исполнилось 80 лет.

Анастасия ПЛЕШАКОВА

В последнее время Юрий Михайлович стал чаще появляться на телеэкране. Выглядит он хорошо - постройнел, помолодел. Кажется, только-только мы отмечали его 75-летие, и вот уже новая круглая дата!

globallookpress.com

А в душе у Юрия Михайловича всегда весна (композитор на премии «Золотой граммофон» в 2021 году).

«ПОМЕНЯЛ РАСПОРЯДОК ПИТАНИЯ»

- Да, время летит со скоростью света. Это правда. Недели, дни проскакивают незаметно, - поделился своим мироощущением Юрий Михайлович. - Почему с годами так происходит, я не знаю. Это вопрос к точным наукам, не ко мне. Я - музыкант, композитор, пишу песни.

- Вы как-то сказали, что здоровье сильно влияет на творчество. Судя по вашему виду, со здоровьем, еще недавно доставлявшим немало проблем (Юрий Антонов перенес операцию на колене, после которой долго восстанавливался. - **Ред.**), **все в порядке. А как с творчеством?**

- Иногда внешний вид не соответствует внутреннему состоянию. Еще не наступило полное выздоровление.

- Но, когда вы вновь появились на экране после долгой паузы, многие отметили, что вы постройнели...

- Потому что поменял распорядок питания. Что же касается того, насколько я хорошо выгляжу... Может, когда-то и выглядел неплохо, но уже не помню, когда это было.

- А как с творчеством?

- Что вы имеете в виду?

- Новые песни...

- Какие новые песни?! Человеку 80 лет. Я что, мало написал?!

- По количеству шлягеров вы один из самых плодовитых композиторов.

- Ну, вот видите! Когда я пишу песню, я не думаю, станет она шлягером или нет. Это решает народ, слушатели. Я никогда не старался сочинять шлягеры.

- Существует формула шлягера? Как написать песню, которая точно будет успешной?

- Я не встречал такой формулы. Музыка - это же не математика. Тут дело тонкое. В песне должна быть душа.

- Почему сегодня не сочиняют песни, которые бы жили десятилетия? Многим вашим хитам уже по 50 лет, их с удовольствием поют сегодня. А современные шлягеры - однодневки, быстро забываются.

- Сегодня очень мало молодых композиторов, их почти нет. Да и зачем, когда можно дать задание искусственному интеллекту и он быстренько сочинит 10 - 20 песен. Я слышал музыку, которую написал ИИ, она профессионально сделана. Но в ней нет души, теплоты. Ведь именно это ценно. Душа - это всеобъемлющее чувство, когда один человек чувствует другого - это недоступно искусственному интеллекту.

- В детстве мама вас отвела в музыкальную школу, где вы научились играть на аккордеоне. Став музыкантом, вы пели свои песни под гитару. Музыку сочиняете на пианино... Какой инструмент вам ближе?

- Я не гитарист. Я клавишник. Орган, фортепиано, синтезатор - вот это мое. Чаще всего играю на фортепиано. Аккордеона у меня нет.

«ПОКУПАЮ ГУСЯМ ВИНОГРАД»

- Как-то вы выступали в передаче «Право на одиночество». Говорили, что уединение, минимум общения - это не так уж плохо. Во всяком случае, для вас. Вам как будто становится даже спокойно от этого...

- Мне одному не скучно. Но все зависит от характера человека. Кому-то одному будет плохо. Ну а то, что мне необходимо для жизни, у меня есть. Мне всего хватает.

- Слышала, что у вас на даче в поселке Грибово много всякой живности, которую вы выходили, приютили, подобрали на улице... В отдельном домике живут кошки и другие животные. Даже есть гуси. Как ваше зверье?

- Действительно, я животных люблю. И они живут у меня в свое удовольствие. Вовремя накормлены, спят в теплых домиках. Как-то заметил, что все пернатые очень любят виноград, как будто они родились среди виноградных лоз. Однажды бросил пару ягод гусям, они так жадно на них накинулись. Ну, я и стал им виноград покупать...

10 его песен

- «Белый теплоход»
- «Зеркало»
- «Крыша дома твоего»
- «Маки»
- «Море»
- «На улице Каштановой»
- «Не забывай»
- «От печали до радости»
- «Поверь в мечту»
- «Я вспоминаю»

Дмитрий ПОЛУХИН/ Комсомольская правда

Книжная полка

Крестовый поход против славян. Попытка десятая

16+

Алексей ИВАНОВ

В книге «Миссия - уничтожить славянство» историк Егор Яковлев показывает вековые корни немецкого нацизма и западной русофобии.

В год 80-летия Победы у российского читателя, конечно, не будет недостатка в трудах, посвященных осмыслению Великой Отечественной войны. Но даже при этом книга молодого, но уже очень авторитетного автора, **руководителя популярного проекта «Цифровая история» Егора Яковлева**, вышедшая в издательстве «Комсомольская правда», стоит особняком.

Книга называется «Миссия - уничтожить славянство» с подзаголовком «Анатомия нацистского геноцида». Это дополненное и более доступное в ценовом диапазоне издание по сравнению с премиальным историческим альбомом «Нацистский геноцид народов СССР» того же автора.

Перед нами полноценная научная монография (что важно - написанная очень ясным и доступным языком!), которая не столько занимается перечислением злодеяний гитлеровцев на советской земле, сколько трезво и холодно анализирует истоки нацистской идеологии и причины ненависти этого режима к восточнославянским народам наравне с евреями, цыганами и другими дискриминируемыми категориями.

Чтобы понять, насколько широк контекст, в который вводит автор своего читателя, достаточно сказать, что глава, посвященная западной русофобии, начинается с краткого экскурса во времена Ивана Грозного и Ливонской войны, а говоря о ролевых моделях правящей элиты Германии того времени, Яковлев посвящает несколько красочных абзацев правителю XII века Генриху Льву, ходившему в крестовый поход против славян.

Наиболее впечатляющие страницы книги посвящены сопоставлению геноцидальных практик нацистов и колониальных зверств «цивилизованных» европейских держав в Африке и Азии, а также белых поселенцев США против индейцев в XIX веке. Егор Яковлев наглядно показывает, что Гитлер и его окружение были не более и не менее чем духовные наследники прежде всего британского империализма с его неутомимым желанием нести свою модель просвещения на острие меча и уничтожать сопротивляющиеся «отсталые народы».

Опоздав к разделу «цветного мира», Германия всю мощь своей пропагандистской машины бросила на представление советского народа как «белых индейцев», «смешанную бело-монголоидную расу». Убеждение немецких обывателей в дикости «русских варваров» было столь велико, что откровением для них становилась даже любовь советских граждан к классической музыке и цитирование по памяти стихов.

Огромным достоинством книги является широкий круг источников, включая дневники как немецких офицеров и солдат, так и жителей СССР. Автор панорамно рисует картину повседневной жизни на оккупированных территориях и полностью развенчивает миф о якобы имевшем месте благородстве вермахта. Мародерство, немотивированные убийства мирных жителей, изнасилования были рядовым явлением, чему свидетельством будничные сообщения гитлеровцев, приведенные в книге.

И на контрасте - Яковлев показывает, что на Западном фронте, в оккупированной Франции немецкие войска вели себя совершенно по-другому и старались педантично соблюдать рыцарские правила ведения войны. Тем самым лишний раз подчеркнута разница в отношении, которую немецкий нацистский проект питал к братским себе по духу западным цивилизациям и к «недочеловекам» остального мира.

Остается добавить, что в книге ни слова не сказано о глубинной внутренней связи между событиями Восточного фронта Второй мировой войны и нового витка западной русофобии в наши дни, однако вдумчивый читатель увидит ее между строк.

Реклама 16+
Эту и другие книги вы можете купить на shop.kp.ru.
АО «ИД «Комсомольская правда», Москва, ОГРН 1027739295781

■ О ЧЕМ ПИСАЛА «КОМСОМОЛКА» В ЭТОТ ДЕНЬ

21 февраля

Гибель трехлетнего мальчика из России в приемной американской семье

В этом году «Комсомольской правде» 100 лет! Вспоминаем публикации «КП» в разные годы.

1938

19 февраля завершился героический дрейф папанинцев, продолжавшийся 9 месяцев. Четверых участников научной экспедиции во главе с Иваном Папаниным (геофизик Евгений Федоров, радист Эрнст Кренкель, гидролог Петр Ширшов) с льдины, которая к тому времени уже треснула, сняли ледоколы «Мурман» и «Таймыр».

Страна встречает своих героев в буквальном смысле с распростертыми объятиями (орфография сохранена. - **Ред.**):

«Моряки траллового флота шлют горячий большевистский привет славным сынам нашей родины, чей подвиг обогатил человечество. Молодежь Советской страны будет учиться у папанинцев, как надо работать во славу родины».

«Как только стало известно, что отважные папанинцы взяты на борт «Таймыра» и «Мурмана», в кинотеатре станицы Егорлыкской состоялся митинг колхозной казачьей молодежи».

«С необычайной быстротой весь Магнитогорск узнал о том, что станция «Северный полюс» больше не существует. «Папанинцы сняты с льдины» - эта волнующая весть передавалась из уст в уста. Повсюду возникали митинги».

Кроме митингов, участники которых посылают ученым горячий, но виртуальный привет, трудящиеся готовят и подлинно теплый прием папанинцам, которых несло в Гренландском море холодное течение:

«Депутату Верховного Совета
Е. К. ФЕДОРОВУ

Дорогой Евгений Константинович! Примите пламенный народный привет от всех трудящихся Наукатского района Киргизской ССР. Приезжайте в солнечную Киргизию! Приезжайте к своим избирателям отдохнуть от суровой ночи Северного полюса».

2013

В российских СМИ разворачивается громкий скандал, связанный со смертью Максима Кузьмина вскоре после усыновления его семьей из США. Чуть меньше двух месяцев назад вступил в силу так называемый «закон Димы Яковлева», запрещающий гражданам США усыновлять российских детей. Поводом для принятия закона стала смерть летом 2008 года полуторагодовалого Димы Яковлева, которого приемный американский отец забыл на 9 часов в машине.

Максима и Кирилла Кузьминых усыновили в октябре 2012 года. Супруги Шатто забрали их из того же Печорского дома ребенка (Псковская область), в котором жил и Дима Яковлев. После гибели Максима родная мать братьев Кузьминых обращается к омбудсмену Павлу Астахову с просьбой помочь вернуть ей второго ребенка. «Комсомолка» следит за ситуацией:

«- Родная мать погибшего в США малютки просит вернуть ей родительские права, а также возвратить ей второго сына Кирилла Кузьмина, проживающего в семье Шатто, - заявил уполномоченный по правам ребенка при президенте Павел Астахов.

Также Астахов добавил, что Юлия Кузьмина прекратила асоциальный образ жизни, устроилась на работу.

Вчера, когда мы пытались разыскать маму в родном Гдове, все соседи рассказывали, что 23-летняя Юля беспробудно пьет и ей нет никакого дела, что происходит с ее детьми. Видимо, соседи просто сгустили краски. Или Юля, опомнившись, пожалела младшего сына. Старшего уберечь ей не удалось. Она и не знала, что детей увезли в США.

Напомним, братья Максим и Кирилл Кузьмины были усыновлены американской семьей из детского дома в Псковской области. А недавно до России дошла новость, что 21 января Максим, старший из братьев, погиб от побоев приемной матери, 19 февраля по факту гибели в США Максима Кузьмина было возбуждено уголовное дело. Следственный комитет намерен ходатайствовать о заочном аресте американской приемной матери Максима.

По некоторым данным, приемная мать закармливала малыша психотропными препаратами и сильно избила перед смертью. По словам медиков, мальчика привезли в госпиталь в таком состоянии, что он уже не мог отвечать на вопросы».

Однако американская сторона, проведя свое расследование, никакого криминала в семье Шатто не обнаружила. Присяжные заключили, что мальчик погиб в результате несчастного случая.

Все выпуски рубрики «О чем писала «Комсомолка» в этот день» - на сайте KP.RU

Ведущие рубрики Татьяна АДАБАШ, Елена ПОПОВА.

Афоня, Лукашин и другие

Катерина МАРТИНОВИЧ/«КП» - Москва

Александра ЗАЙЦЕВА

Не я начала эту тему. В очередной раз в соцсетях кто-то вспомнил абьюзера Гошу из «Москва слезам не верит», потом чересчур нерешительного Женю Лукашина, и сотнями посыпались женские комментарии: а как тут строить личное счастье, когда растешь на таких вот примерах?

В позднесоветском кино мужские образы и впрямь в основном такие, что выть хочется, пишут разгневанные женщины в соцсетях. Хоть в «Зигзаге удачи», хоть в «Зимней вишне». Или возьмем «Влюблен по собственному желанию»: токарь (Олег Янковский) пьет по-черному, но прекрасно выглядит. Имея породистую внешность, барышень домой не водит. Встречает библиотекаршу, и с помощью обоюдной сознательной работы над собой у них начинается роман.

Афоня тоже паршивец, хоть и глубокая натура. Да и Василий Кузякин («Любовь и голуби») охламон не лучше. Украл последнюю десятку, повелся на «сучку крашену». Надюху свою побаивается. Да, в итоге он становится другим человеком, но ведь за счет Надюхиных нервов!

Семен Семеныч («Бриллиантовая рука») и Новосельцев («Служебный роман») вроде положительные, но недотепы.

«Экипаж». Героические люди, но вспомните, что у них творится в личной жизни. Хоть у разведенного мягкотелого Валентина Ненаророкова с его истеричкой бывшей, хоть у бабника бортинженера (Леонид Филатов). «Раз уж ты такая идиотка - пожалуйста, я делаю тебе предложение». Точнее бы сказал - одолжение. Я твой приз в этой игре, получай, пока не передумал, заявляет он этой фразой стюардессе Тамаре.

ПЕРЕМАТРОСИЛ ВСЕХ

«В Полетах во сне и наяву» герой Янковского опять мятущаяся натура. По этой причине он перематросил немало женщин.

«Одинокая женщина желает познакомиться» вроде бы образец гуманизма. Но кошмарная же модель отношений, если вдуматься: подберем первого попавшегося, отмоем, откормим, приведем в человеческий вид (а он в благодарность назад скатится).

Не потому ли современные девушки смотреть все это уже не хотят и прелести советских фильмов не понимают. Другие у них герои *(см. «Кстати»)*.

Впрочем, с женщинами та же беда: с персонажей Гундаревой или Муравьевой пример брать не хочется, при всей их задушевности. Трудно представить себе более тоскливую сцену, чем толпа девушек из «Одиноким предоставляется общежитие», которые уныло поют под гитару «Тебя все буду ждать... на это хватит мне, достаточно вполне терпения». Девочки вырастали и повторяли эти ролевые модели, и их сыновья, кстати, тоже. Кругом травмы, травмы, травмы.

РАСХРИСТАННАЯ ДО ПУПА ГОРИЛЛА

С европейской классикой тоже тяжело. Взять хоть героя Челентано в «Укрощении строптивого». Расхристанная до пупа наглая плешивая горилла шастает по экрану ходячим грехом и без лишних слов захватывает в заложницы всех зрительниц.

Неалкаши и нетунеядцы попадаются, но они какого-то невысокого полета. Учатся на тройки в вечерней школе («Весна Заречной улице») либо там преподают (зануда Нестор Петрович из «Большой перемены»). Никаких тебе красивых поступков. И вроде бы хорошие сапоги, надо брать, однако нет желания.

Правда, есть Мимино - во всех отношениях красавец, но он один такой на целый позднесоветский кинематограф. Хотя нет, имеется еще прекрасный в «Мужиках!..» Александр Михайлов. И Виктор Проскурин в роли многодетного отца в «Однажды двадцать лет спустя». Там он совершает красивые поступки при совсем негероической внешности. Других фигур женщины в соцсетях не смогли вспомнить.

С современным кино ситуация другая. По сериалам шагает предостаточно простых, но добрых и надежных дальнобойщиков, физруков и офицеров полиции. При этом достаточно ярких, чтобы ими интересовались женщины.

ГОЛЛИВУД НЕ ПОДВОДИТ

Сравните с голливудской классикой. И попробуйте найти там таких же сложноустроенных мужских персонажей, приносящих женщинам тоску и проблемы. Начиная от «Красотки» и до бесконечности. Нет же, они там, заразы, поголовно успешные и белозубые. А если и случаются недотепы, то к концу фильма обязательно меняются к лучшему, как в «Дне сурка».

Как ни отмахивайся от этой мысли, но не в том ли причина, что в России столько женщин со сложной судьбой. Не зря же в 90-е с появлением видеосалонов, когда на смену «Афоне» хлынул Голливуд, мужики хором взвыли: девушки пошли корыстные, много требуют! А это сменилась модель поведения.

КСТАТИ

И бабушка, и внучка выбирают Сашу Белого

Самые популярные киногерои разных поколений*

Бумеры (1963 - 1982 г. р.)
Штирлиц, Данила Багров, Глеб Жеглов, Саша Белый, Шурик, д'Артаньян.

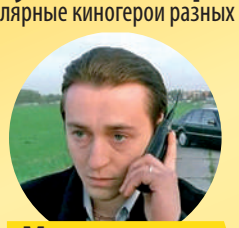

Миллениалы (1983 - 1997 г. р.)
Саша Белый, Данила Багров, Гарри Поттер, Бэтмен, Тони Старк, Нео, Рэмбо.

Зумеры (1998 - 2009 г. р.)
Человек-Паук, Гарри Поттер, Джек Воробей, Шерлок Холмс (2010), Данила Багров, Саша Белый.

Алексей СТЕФАНОВ/Комсомольская правда

**По данным опроса медиахолдинга «Цифровое телевидение» и Института современных медиа.*

24 февраля - 2 марта ГОРОСКОП

Подготовила Евгения АН.

Овен Вас обуяет такая ревность, что Отелло может вам позавидовать. Но правда в том, что ваша фантазия совершенно великолепна, а ревность, скорее всего, беспочвенна. Не дайте пустым домыслам испортить ваши отношения, подойдите ко всему с холодной головой.

Телец Тельцам предстоит горячая неделька - может быть, вас повысят, а может, поручат новый перспективный проект. В любом случае, дел будет хоть отбавляй. И чтобы не захлебнуться в их потоке, рассчитывайте свои силы и расставляйте приоритеты. А то и вовсе делегируйте.

Близнецы Если вы решили завершить отношения - дерзайте. Но если вы дорожите ими, вам нужно будет очень постараться держать язык за зубами. Любое неосторожное слово может испортить все бесповоротно. Лучше сконцентрируйтесь на работе и финансах, а не выясняйте отношения.

Рак Больше всего эта неделя понравится Ракам, решившим махнуть куда-нибудь подальше от дома. Этот период очень удачен для путешествий. Если же таких планов у вас нет, не расстраивайтесь. И знайте, что настроение вам точно поднимут творчество и изучение чего-то нового.

Лев В жизнь может ворваться человек из прошлого. А поскольку он оставил не самый приятный след в вашей душе, будет велик соблазн подпустить его поближе, а потом ему отомстить. Это заманчиво, но от этой идеи следует отказаться: единственный, кто действительно пострадает, - это вы сами.

Дева Вы обожаете приводить все в порядок и расставлять по полочкам - как в прямом смысле, так и в переносном. Это ваша неделя - внимания потребуют различные документы, в которых надо навести порядок. Это очень важно, хотя и немного нудно. Однако результат принесет вам удовлетворение.

Весы Вы обнаружите наличие поклонника или поклонницы. Если не испытываете взаимной симпатии к человеку, не давайте ему надежды. Объясниться нужно мягко, чтобы не ранить человека. Кому-то другому это далось бы непросто, но с вашими дипломатическими талантами у вас все получится.

Скорпион На этой неделе следует проявить здоровый эгоизм. Проявится кто-то из прошлого, постарайтесь его проигнорировать или вас начнут провоцировать. Помните, сейчас на первом месте ваши собственные интересы, а если кто-то решится вами манипулировать, у них ничего не выйдет.

Стрелец Вас поманит ветер странствий. Неделя просто создана для того, чтобы отправляться в путь. Но если с дальними странствиями не заладится - не беда, командировки тоже подойдут да и любые поездки. Новые знакомства, интересные люди, полезные связи… Все это вам скоро пригодится.

Козерог Вселенная благосклонна к вам - она подарит несколько шансов для карьерного роста или других успехов в рабочей сфере. Не упустите эти возможности, не стесняйтесь брать то, что вам предлагают. А еще найдите время для своей семьи - близким не хватает вашего внимания.

Водолей Ваша личная жизнь не то чтобы под угрозой, но некоторая опасность имеется. Близкие очень давно пытаются донести до вас какую-то очень важную мысль, которую вы благополучно игнорируете. Наконец-то пришла пора разобраться в этом вопросе и позаботиться о тех, кто вам дорог.

Рыбы У вас не будет ни единой свободной секунды, но вам это даже понравится - вы почувствуете, что живете полной жизнью. Сейчас лучший момент, чтобы разорвать отношения, которые вас тяготят. Внимательно следите за оформлением финансовых документов, ошибку придется исправлять еще долго.

Ольга ДЕВИЦКАЯ

Кешбэк вернется, ты только жди!

Как мы заработали 87 696 рублей за год, просто грамотно используя банковские карты.

Февраль - 10 185 рублей. Март - 22 614 рублей. Апрель - 16 716 рублей. Июнь - 9055 рублей. Это записи из нашего семейного бюджета 2024 года: самые большие суммы, которые мы получили кешбэком. Минимальный доход от кешбэка был в сентябре - 1645 рублей.

Общая сумма нашего кешбэка за год - 87 696 рублей. Это больше средней зарплаты по стране! По свежим данным Росстата, она составляет 86 399 рублей.

Нет, мы не покупали кухонные гарнитуры и автомобили, чтобы потом пришел такой кешбэк. Просто научились выжимать из него по максимуму. И хотим поделиться опытом с вами.

Карты разных банков, напоминалки и планирование расходов - вот наш главный рецепт!

Ольга ДЕВИЦКАЯ/«КП» - Москва

ЛИКБЕЗ

Деньги, назад!

Кешбэк в переводе с английского означает «вернувшиеся деньги» (от слов cash - «деньги, наличные» и back - «обратно, возвращаться»).

Если банк дает кешбэк, это означает, что, когда вы платите картой, часть суммы придет обратно на счет.

Обычно кешбэк приходит в начале месяца - например, в первых числах марта по итогам затрат за февраль. Одни банки присылают кешбэк сразу деньгами. Другие - баллами, которые можно конвертировать в рубли по курсу 1 к 1. Третьи разрешают тратить баллы только на определенные цели - например, покупку авиабилетов (раньше эта схема была в ходу, но сегодня непопулярна).

***Важно:** кешбэк не начисляется за оплату по QR-коду. Только по карте.*

Дмитрий ПОЛУХИН/Комсомольская правда

КАКИМ ОН БЫВАЕТ

Для начала давайте разберемся с видами кешбэка.

Базовый. То, что называется «кешбэк за любые покупки по карте». Обычно составляет 1 - 1,5%.

Категории. На каждый месяц в приложении банка можно выбрать 3 - 6 категорий с повышенным кешбэком, который составляет 3 - 7%. Примеры категорий: аптеки, красота, такси, активный отдых, цветы, техника, культура и т. д. И самая вожделенная категория для всех охотников за кешбэком: супермаркеты! Предлагается, к сожалению, редко.

Акции. В приложении банка есть акции (где их искать, рассказываю чуть ниже). Обычно их предлагают партнеры банка - магазины, сети автозаправок, частные клиники и т. д. Кешбэк по ним может доходить до 30 - 40%.

С базовым кешбэком не разгуляешься, а вот категории и акции - наше все. Чтобы эффективно с ними работать, нужно соблюдать три важных правила.

1 Планируйте покупки

У нас на двоих с мужем восемь карт в четырех разных банках - так много мы завели именно для того, чтобы получать больше кешбэка. Все карты, кстати, с бесплатным обслуживанием. В конце каждого месяца мы открываем банковские приложения и смотрим, на какие категории в следующем месяце предлагается повышенный кешбэк.

Категории в каждом банке и для каждого клиента свои. Выбираем категории так, чтобы не пересекаться друг с другом и охватить как можно больше. В декабре их набралось аж 23!

При выборе подключаем планирование. Будет ли необходимость в следующем месяце ездить на такси? Приобретать билеты на поезд? Собираемся ли мы купить что-то из техники? Если да - выбираем нужные категории.

Иногда не планы определяют выбор категорий, а, наоборот, категории определяют планы. Кешбэк 5% на транспорт? Отлично, положим по 3000 рублей на транспортные карты. На аптеки дают целых 7%? Купим годовой запас витаминов и лекарств!

Нашу схему мы придумали сами, оказалось, попали в точку! **Независимый финансовый эксперт Александр Патешман** именно так и советует делать:

- Рекомендую устанавливать категории на несколько карт того же банка внутри одной семьи. Например, у мужа и жены карты одного банка, но установлены разные категории кешбэка. Заранее планируйте покупки в зависимости от категорий кешбэка на следующий месяц.

2 Вешайте напоминалки на видное место

Запоминать все категории во всех банках мы и не пытаемся. Выписываем на лист бумаги и вешаем на холодильник - это первая напоминалка. Вот пример записи за прошлый ноябрь:

Банк «А» Оля:
5% - аптеки
5% - культура и искусство
5% - книги
5% - спортивные товары

И так по каждому банку. В этот список заглядываем, перед тем как совершить покупки онлайн или идти по магазинам. И в зависимости от этого выбираем, какой картой платить.

Еще одна напоминалка висит у входной двери: «Возьми карту с кешбэком!» Собрался за лекарствами или едешь в торговый центр - посмотри, на какой карте повышенный кешбэк в категориях «Аптеки» или «Одежда и обувь». Ее и бери.

ПРИМЕР ИЗ ЖИЗНИ

Ходили в прошлом году на книжную ярмарку. За входной билет заплатили с той карты, где был повышенный кешбэк в категории «Развлечения». Новые книги оплатили другой - где была категория «Книги». В кафе расплатились третьей - с повышенным кешбэком на «Фастфуд». Кешбэков набралось на 250 рублей!

3 Акции помогут заработать больше

- Следите за акциями банка, которые могут увеличить кешбэк, - дает совет **доцент Финансового университета при Правительстве Российской Федерации Петр Щербаченко.**

В прошлом году благодаря таким акциям мы получили два жирных кешбэка.

Первый раз - по акции банка, который раскручивал свой сервис путешествий и давал кешбэк в 10% на авиабилеты. Через них мы и купили билеты на самолет, кешбэк пришел 13 911 рублей.

Во второй раз банк расщедрился на супервысокий - аж в 7%! - кешбэк на медицину. Муж не стал (вернее, наконец-то прекратил) тянуть и оплатил установку зубных имплантов, кешбэком вернулось 10 500 рублей.

Акции нужно искать в банковском приложении. Нужные разделы обычно так и называются: «Акции», «Предложения партнеров», «Кешбэк от партнеров» и т. п.

Таких акций у банка много. Смотрю свои последние записи, за что и в каком размере приходил кешбэк. Вот прислали 300 рублей за «коммуналку» - обычно такие платежи вообще без кешбэка. Здесь пришло 600 рублей за оплату счета в клинике. Целая тысяча рублей (между прочим, 30%) вернулась по акции от магазина косметики. Собирай по ягодке, наберешь кузовок!

КСТАТИ

Все дело в категориях

Откуда банки знают, за что именно начислять повышенный кешбэк? Дело в том, что, когда мы оплачиваем покупку, ей присваивается категория: «Аптека», «Бытовая техника», «Супермаркет» и т. д. Это видно в банковском приложении. А категорию эту устанавливает сама точка, где вы оплачиваете товар или услугу.

Из-за этого иногда бывают накладки. Например, есть две похожие категории кешбэка: «Фастфуд» и «Кафе и рестораны». Допустим, небольшая кафешка определила себя как «Фастфуд». И если у вас в банке выбрана категория «Кафе и рестораны», повышенный кешбэк за оплату еды в этом заведении вы не получите.

Случаются и другие казусы. На январь у меня была выбрана категория повышенного кешбэка «Красота». И по такому случаю я от души закупилась в одном сетевом магазине косметики и парфюмерии. Смотрю - а повышенного кешбэка нет! Потому что расходы в этом магазине прошли по категории «Продукты». Я написала в банк, и он согласился с моими доводами: пересчитал кешбэк и начислил повышенный. Но нет никакой гарантии, что во всех подобных случаях банк встанет на сторону клиента.

Еще важный момент: категория кешбэка определяется магазином, а не товаром. Если вы купите электрочайник в «Ленте» или «Глобусе», это категория «Супермаркеты», а не «Техника».

Зачем это банкам? ВОПРОС - РЕБРОМ

Тренер по личным финансам Максим ТЕМЧЕНКО:

- Когда банк предлагает, например, кешбэк в 10% на еду в ресторанах, он выделяется среди предложений других банков и привлекает к себе внимание клиентов, которые много тратят в этой категории. Кроме того, когда клиент клюет на повышенный кешбэк в определенной категории, он тратит в ней больше денег, и, соответственно, увеличивается сумма платежей. А банк с каждого платежа зарабатывает комиссионные.

Следующая выгода для банка в том, что клиент не снимает наличные в банкомате, ему становится выгоднее тратить деньги с карты. Так платежей по карте проходит еще больше - и не только по тем категориям, по которым банк предлагает повышенный кешбэк.

Кроме того, у банков есть партнерские программы с магазинами, которые дают высокий, вплоть до 30%, кешбэк на первую покупку или при заказе на определенную сумму. Давать такой высокий кешбэк позволяет скидка со стороны магазина. Такие кросс-продажи выгодны и магазинам, и банкам.

Правда и мифы о главном национальном блюде

Ярослав КОРОБАТОВ

На днях, 18 февраля, отмечали Всемирный день пельменей. Было вкусно. Разбираем с врачом-диетологом свойства традиционного русского кушанья.

На наши вопросы отвечала ***Юлия Чехонина, кандидат медицинских наук, старший научный сотрудник ФГБУН «ФИЦ питания и биотехнологии»****.*

В пельменях, как в сказках Пушкина, заключен русский дух. Для иностранцев отведать пельменей - самый простой и вкусный способ хотя бы отчасти понять русскую душу.

Александр КОНДРАТЮК/РИА Новости

Правда ли, что это не самая здоровая еда?

Скептики говорят: в этом блюде только мука и мясо - от такого сочетания быстро набираешь вес. Поэтому пельмени - это «неправильное питание».

- На самом деле мука и мясо не имеют прямого отношения к набору веса, - говорит Юлия Чехонина. - Это натуральные, полезные продукты. Пельмени относят к сбалансированным продуктам, потому что растительный белок муки и животные белки мяса дают выгодный аминокислотный состав готового блюда. Поэтому причиной лишних килограммов может стать разве что неконтролируемое употребление этой вкуснятины. Даже если вы худеете, пачка пельменей в холодильнике никогда не помешает. Только сдвиньте пельменную церемонию с вечера на утро, и вы получите практически идеальный завтрак: быстро готовятся и насыщают организм белками и углеводами. Важно стремиться, чтобы порция за один прием пищи не превышала 500 ккал. В 100 граммах пельменей содержится примерно 220 ккалорий. Таким образом, порции в 200 граммов вполне достаточно, чтобы насытиться утром, когда аппетит еще не разгулялся. В то же время такой завтрак не помешает вам держать вес под контролем.

Это блюдо придумали наши предки, занятые тяжелым физическим трудом. Для офисных работников оно не годится?

Это тоже миф, считает доктор Чехонина. Просто если вы заняты тяжелым физическим трудом, то можете позволить себе такие блюда чаще. А если у вас малоподвижный образ жизни, то пельмени остаются в вашем рационе, но не могут быть ежедневным блюдом. Кроме того, существуют способы снизить их калорийность:

✓ Медвежью услугу могут оказывать **добавки**: если вы сдабриваете еду маслом, сметаной или майонезом, то увеличиваете нажористость. В составе пельменей и так достаточно жира - около 15% на 100 граммов. Но если перейти на томатные соусы, то питательность существенно не увеличится, потому что в них нет жира.

✓ Еще один способ снизить калорийность - **есть с бульоном**. Тогда вы быстрее насытитесь, но съедите меньше пельменей - остальной объем в желудке займет бульон, который имеет минимальную калорийность.

✓ Если вы лепите сами, то **можете выбрать диетический вариант**, пуская на фарш сорта мяса с невысоким содержанием жира: постную говядину или говядину в сочетании с нежирными сортами свинины.

Что будет, если есть их каждый день, как это часто делают холостяки и студенты?

На массу тела молодых людей, которые ведут активный образ жизни, такая «диета» может и не повлиять, но монотонное, однообразное питание несет другие риски.

- Такой рацион будет дефицитным по целому ряду витаминов и макро- и микроэлементов, - рассказывает Юлия Чехонина. - Мясо, конечно, это хороший источник полноценного белка, ряда витаминов группы В, а также важных микроэлементов, например, железа. Но даже железа в 100 граммах пельменей лишь около 13% от рекомендуемой суточной нормы.

На «пельменной диете» вам будет не хватать клетчатки, витамина С, Е, D и А. Длительный недостаток витаминов и минеральных элементов может привести к соответствующему заболеванию. Например, дефицит железа опасен анемией, дефицит кальция - остеопорозом.

Поэтому если виновники Всемирного дня частые гости на вашем столе, то их непременным спутником должны быть овощи. Например, овощной салат - незаменимый источник пищевых волокон, витаминов и микроэлементов. Не забывайте, что питание должно быть разнообразным. Если вы лепите сами, то можете добавлять в фарш, например, тертый сырой картофель или морковь. Так можно регулировать калорийность и увеличивать количество полезных компонентов (в случае с морковкой это еще пищевые волокна и каротиноиды).

Магазинные пельмени настолько отличаются от домашних, что это два разных блюда?

- Так нельзя сказать, - не согласна Юлия Чехонина. - Конечно, для домашних пельменей мы можем выбрать более качественное и менее жирное мясо. Но на самом деле производители предлагают настолько широкий выбор ассортимента, что каждый может выбрать то, что ему нравится больше. Сегодня в магазине можно найти образцы, которые не уступают шедеврам домашней лепки. Понятно, что качественный продукт стоит дороже, но ориентироваться в первую очередь стоит не на цену (хотя это тоже играет роль), а на состав и пищевую ценность. Мы можем выбрать те пельмени, где поменьше жира и побольше говядины. Кому-то нравится присутствие растительного белка, кому-то - нет. Добросовестный производитель все эти детали рецепта отражает на упаковке.

Если они долго лежат в морозилке, то вымораживаются и теряют полезные свойства?

При правильном хранении (заморозка при температуре ниже нуля) пельмени ничего не теряют, уверена врач-диетолог. Важно не допускать повторного замораживания. Это может привести к развитию гнилостных микроорганизмов, которые могут стать причиной отравления. Если пельмени разморозились, их нужно срочно (в течение суток) отваривать и подавать к столу.

БУУЗЫ

РАВИОЛИ

ХИНКАЛИ

ГЕДЗА

А КАК У НИХ?

Каждый народ заслуживает свое блюдо из фарша и теста

Идея готовить кусочки мяса, завернутые в тесто, завладела массами по всему миру еще задолго до того, как это сделали идеалы марксизма-ленинизма. Поэтому пельменная культура уверенно шагает по планете. Отличие только в деталях: разные начинки, рецептура теста, способ приготовления и манера лепки.

Например, бурятские буузы и узбекские манты не отваривают-ся, а готовятся на пару. В муку для итальянских равиоли добавляют желтки и оливковое масло (тесто для пельменей делают из простой комбинации муки и воды). Грузинские хинкали готовятся таким образом, чтобы внутри образовалось большое количество мясного сока - поэтому их едят руками (как и китайские баоцзы). В начинку для японских гедза добавляют тертый имбирь и пекинскую капусту. Как видим, пельменная идеология - это платформа, которая объединяет кухни народов мира. Поэтому Всемирный день пельменей не возбраняется отмечать и тем, кто ставит в центр кулинарной вселенной хинкали, равиоли или любое другое родственное блюдо.

KP.RU
5 мифов о здоровом питании, которым не стоит верить: хлебцы, суперфуды и «вред» красного мяса

Приятных вам выходных!

БУДЬ СТИЛЬНОЙ С «КП»

Голосуйте за понравившуюся вам участницу на нашем сайте KP.RU в разделе «Будь стильной с «КП»!

Фото присылайте в «Комсомольскую правду», e-mail: miss@kp.ru

Олег УКЛАДОВ/«КП» - Барнаул

София ДЕНИСЮК (слева), Алтайский край:

- Мечтаю стать профессиональной моделью. Хочу показывать необычную одежду на лучших подиумах мира.

Алина ПАШКОВА, Алтайский край:

- 11 лет занималась бально-спортивными танцами. Люблю путешествовать, открывать для себя новые страны.

Виктория АНДРЕЯНОВА, модельер:

- Сила нежности - то, что делает хрупких женщин такими сильными. Образы сегодняшних героинь раскрывают эту метафору контрастными рисунками на платьях. С праздником!

АНЕКДОТЫ

Главный недостаток правильного образа жизни - очень скоро появляются силы и деньги на неправильный образ жизни.

* * *

Верх моей финансовой грамотности - родить позднее подруг на 2 - 3 года. Второй год не покупаю зимние комбезы.

* * *

На вызов приехал сантехник. Не в комбинезоне на голое тело и не накачанный. Кому жаловаться?

* * *

Мне не столько тяжело попросить помощи, сколько потом сложно смотреть, как мне неправильно помогают.

* * *

- Как можно сидеть дома в такую погоду?

- Как можно быть на улице в такой интернет?!

* * *

Алкоголь - мой главный учитель!

При всасывании в кровь он учит меня играть на гитаре, говорить людям правду и соблазнительно танцевать на столе!

* * *

Пожилой рецидивист сделал себе подтяжку кожи, и профиль товарища Сталина переехал в церковь.

* * *

Глянул диетолог
На объем работ
И покрепче скотчем
Мне заклеил рот.

Оставьте свой анекдот на сайте KP.RU в рубрике «Анекдоты»!

Весь архив анекдотов от «КП» - на KP.RU

КРОССВОРД ОТ ОЛЕГА ВАСИЛЬЕВА

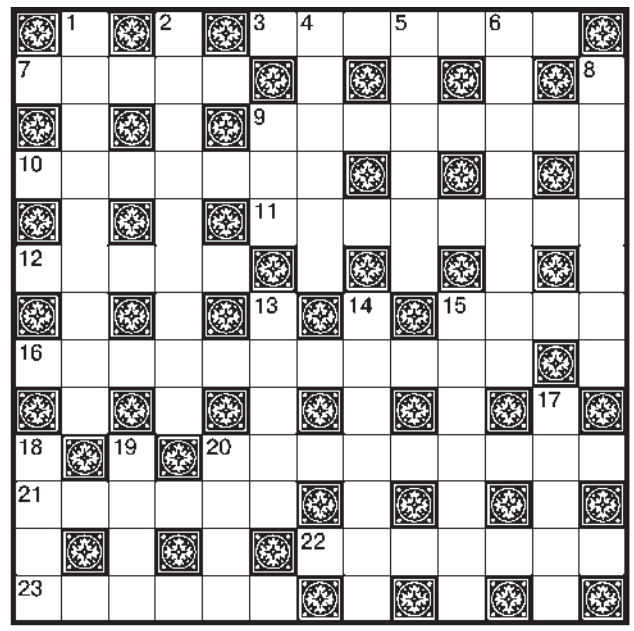

ПО ГОРИЗОНТАЛИ: 3. Что паркет блестеть заставляет? **7.** Что стремятся развязать милитаристы? **9.** Булочка под украинский борщ. **10.** Путь следования автобуса. **11.** Уздечка без железа. **12.** Кто проявляет себя в смертельно опасном случае? **15.** «Всегда ланиты, перси и ... описывали страстные поэты». **16.** Как вы, так и ты. **20.** «Камчатка», где работал легендарный Виктор Цой. **21.** Минерал на фосфорную кислоту. **22.** На чем играет Сашка из комедии «Девчата»? **23.** К кому устроился учеником Владимир Меньшов в Астрахани?

ПО ВЕРТИКАЛИ: 1. Отечественный капитулянт. **2.** Человеческий экстерьер. **4.** «Пестрые горы» на карте Южного Урала. **5.** На чем спят, когда срок идет? **6.** Какое трикотажное полотно похоже на «английскую резинку»? **8.** Наряд на матрешке. **9.** Начинка подушки. **13.** Кто из военспецов, согласно песне, девушек оставляет на потом? **14.** Уникум по части чтения мыслей. **15.** Швейцарский бренди с грушей внутри бутылки. **17.** Куда налоги стекаются? **18.** Кто из великих настаивает на европейском единстве в своем трактате «К вечному миру»? **19.** Где впервые поцеловались герои мелодрамы «Мажестик»? **20.** Страна, где завершилась клубная карьера футбольного форварда Олега Блохина.

ОТВЕТЫ НА КРОССВОРД. ПО ГОРИЗОНТАЛИ: 3. Мастика. 7. Война. 9. Пампушка. 10. Маршрут. 11. Хакамора. 12. Герой. 15. Уста. 16. Местоимение. 20. Котельная. 21. Апатит. 22. Гармонь. 23. Токарь. ПО ВЕРТИКАЛИ: 1. Поражение. 2. Внешность. 4. Алтау. 5. Тонуан. 6. Кашкорсе. 8. Сарафан. 9. Пух. 13. Пилот. 14. Телепат. 15. Уильямс. 17. Казна. 18. Кант. 19. Марк. 20. Кипр.

Прогноз погоды на завтра, 22 февраля

	ночью	днем
Владивосток	-12°...-8°	-5°...-4°
Находка	-12°...-9°	-7°...-4°
Уссурийск	-15°...-10°	-9°...-6°
Астраханка	-15°...-11°	-10°...-8°
Терней	-9°...-7°	-4°...-2°

ясно, облачно, пасмурно, дождь, гроза, снег

Давление - 761 мм рт. ст. (норма - 767)
Относительная влажность воздуха - 671% (норма - 61%)
Ветер - юго-западный, 1-4 м/с

Восход - 07.57 **Луна**
Закат - 18.06 **убывает**

СПАСИБО, ЧТО КУПИЛИ ЭТОТ НОМЕР!

Если у вас есть: тема для публикации • отклики на статью • жалобы на доставку

Звоните нам! (495) 777-02-82

Ваше мнение для нас важно!

ИЗДАТЕЛЬСКИЙ ДОМ «КОМСОМОЛЬСКАЯ ПРАВДА»

- Главный редактор, генеральный директор Олеся Вячеславовна НОСОВА.
- Автор современной версии издания - Владимир Николаевич СУНГОРКИН.
- Ведущий редактор номера Е. ПОПОВА (ответственный секретарь).
- Шеф-редактор Е. САЗОНОВ.
- Учредитель, редакция и издатель - АО «Издательский дом «Комсомольская правда».
- Газета зарегистрирована в Роскомнадзоре, свидетельство ПИ № ФС77-58661 от 21.07.2014.

- НАШ АДРЕС: «Комсомольская правда», Новодмитровская, д. 2Б, 8-й этаж, пом. 800, Москва, 127015.
Ценные почтовые отправления не доставляются.
ТЕЛЕФОНЫ: отдел связи с читателями - (495) 777-02-82, факс - (495) 637-64-22
e-mail: kp@kp.ru
Web-сервер: www.kp.ru
отдел рекламы тел.: (495) 777-02-82
e-mail: advert@kp.ru
служба распространения - (495) 777-02-82

Редакция не несет ответственности за достоверность содержания рекламных материалов.
Индексы П1101, ПМ976
Тип. № 547
- Время подписания в печать по графику - 17.00, фактически - 16.30
- ISSN 0233-433X

«НА ПРАВАХ РЕКЛАМЫ», «ЛЮДИ ДЕЛА», «ОТКРЫТАЯ ТРИБУНА», «ВЗРОСЛЫЕ ИГРЫ», «БИЗНЕС-ПРЕСС», «ВЫБОРЫ-2025», «ТОЧКА ЗРЕНИЯ», «ЭТО ПОЛЕЗНО ЗНАТЬ», «ВОПРОС - ОТВЕТ», «ЗАКОНЫ КРАСОТЫ», «ТАЙНАЯ ВЛАСТЬ», «ВАШЕ ЗДОРОВЬЕ», «КУШАТЬ ПОДАНО», «РАЗУМНЫЙ ПОТРЕБИТЕЛЬ» - публикации на коммерческой основе.

Тираж этого номера: 168 446 экз.
Рекомендуемая цена 25 руб.

Тираж сертифицирован Бюро тиражного аудита - www.press-abc.ru

4 607071 480258 25013

© АО ИД «Комсомольская правда», 2025. Размещенные в газете материалы не подлежат использованию другими лицами в какой бы то ни было форме без разрешения правообладателя. Приобретение авторских прав: mtv@kp.ru

ВЛАДИВОСТОКСКИЙ ФИЛИАЛ АО «ИЗДАТЕЛЬСКИЙ ДОМ «КОМСОМОЛЬСКАЯ ПРАВДА»

- Директор Владивостокского филиала АО «Издательский дом «Комсомольская правда» - Татьяна МИТРЮХИНА.
- И. о. редактора - Александр КУЛЬГИН
- Директор по рекламе - Илья КУЗНЕЦОВ
- Директор службы распространения и продвижения - Екатерина ШУЛЬГИНА
- Ведущий номера - Людмила УБАНКИНА
- 690091, г. Владивосток, ул. Лазо, 8.

Отпечатано в АО «ИПК «Дальпресс». 690600, г. Владивосток, пр. «Красного знамени», 10, тел. (423) 245-05-45

- ТЕЛЕФОНЫ: (423) 230-22-59 - приемная; 230-22-56 - редакция; 230-22-54 - служба рекламы; 230-22-57 - служба распространения; 230-22-58 - бухгалтерия.
- Факс: (423) 230-22-59. E-mail: vl@phkp.ru Web-сервер: www.kp.ru