ISSN 1562-1987

К СЕНТЯБРЮ ИМПОРТНАЯ ТЕХНИКА МОЖЕТ ПОДОРОЖАТЬ НА ТРЕТЬ

Читайте 2-ю стр.

МК
WWW.MK.RU
Ежедневная общественно-политическая газета
Распространяется в 85 субъектах РФ
Цена в розницу договорная
№165 (26.877)
среда 5 августа 2015
МОСКОВСКИЙ КОМСОМОЛЕЦ
MOSKOVSKIJ KOMSOMOLETS

МОСКВИЧ ПОДНЯЛ ЖЕНЩИНУ С РЕЛЬСОВ В МЕТРО «НЕ ПО ПРАВИЛАМ»

В подобных ситуациях надо действовать совсем по-другому, уверяют в пресс-службе подземки.

Читайте 5-ю стр.

АЛЕКСАНДР АСТАФЬЕВ

СУПРУГА ЭЛЬДАРА РЯЗАНОВА: «ДИАГНОЗ ИНФАРКТ НЕ ПОДТВЕРДИЛСЯ»

Родные Эльдара Рязанова опровергли информацию о тяжелом диагнозе режиссера. Но пока он и правда находится под наблюдением врачей:

— В ночь с пятницы на субботу Эльдар Александрович почувствовал себя неважно, — рассказала «МК» супруга режиссера, Эмма Валерьяновна. — А так как в конце прошлого года он перенес инсульт, то, естественно, я разволновалась и тут же вызвала «скорую помощь», предварительно позвонив хирургу Бакулевского центра, академику РАН Баграту Алекяну. Буквально через час хирург уже был в клинике и провел операцию — стентирование коронарной артерии. Мы по-прежнему находимся в больнице, но задерживаться здесь не собираемся. Надеемся, что до конца недели вернемся домой.

КИРИЛЛ ИСКОЛЬДСКИЙ

В первых арбузах открывшегося в Москве сезона содержание нитратов значительно превышает норму

«ПОЛОСАТЫЙ» УРОВЕНЬ ОПАСНОСТИ

КИРИЛЛ ИСКОЛЬДСКИЙ

ВИДЕО на сайте mk.ru

В Москве начался сезон арбузов — с 3 августа их официально разрешено продавать. Подразумевается, что в это время они становятся уже безопасными. Так ли это? Журналисты «МК» решили проверить содержание нитратов в продающихся в столице полосатых ягодах. Мы закупили четыре образца арбузов по цене от 15,90 до 92 рублей за килограмм в разных точках — на рыночном развале, в сетевом магазине эконом-класса и в дорогом магазине. Лишь один арбуз оказался безопасным. У остальных концентрация нитратов варьировалась от значительного до опасного превышения нормы.

Читайте 3-ю стр.

ВАСИЛЬЕВУ ЭТАПИРОВАЛИ В КОЛОНИЮ НА «КАМАЗЕ»

Но в пункте назначения ее следов нет: с кроватей арестантов даже сняли таблички с именами

Экс-глава департамента имущественных отношений Минобороны Евгения Васильева, осужденная на пять лет колонии, была отправлена 23 июля из СИЗО в Печатниках в женскую колонию в поселке Головино Владимирской области на «КамАЗе». Занимался этим 4-й отдел по конвоированию ФСИН России. Об этих и других деталях секретного этапирования вип-арестантки рассказали правозащитникам действующие работники пенитенциарной системы.

Читайте 2-ю стр.

ЗЛОБА ДНЯ

Михаил ЗУБОВ, специальный корреспондент

ДЕПРЕССИЯ ШАГАЕТ ПО РОССИИ

Кто теперь будет спорить с тем, что мы живем в самой сытой в мире стране? На каждое очередное подорожание, на очередное падение рубля наши сограждане отвечают лишь полным отсутствием реакции и олимпийским спокойствием. Давайте исследуем с помощью специалистов природу этого нашего явления, чтобы и другим была наука.

Начало августа ознаменовалось резким ростом цен в магазинах. И речь не только о традиционных продуктовых «ньюсмейкерах» — рисе и гречке, которая вновь скакнула на днях и подорожала в 2,5 раза по сравнению с прошлым летом. На упаковку молочных изделий формально цена остается прежней, только в литровую ПЭТ-бутылку теперь заливают всего 900 миллилитров продукта. А вот колбасы, с весом которых не забалуешь, в ряде сетей подорожали до полутора раз по сравнению с началом лета.

Одновременно рубль снова начал бить антирекорды по отношению к западным валютам. Население при этом ведет себя тихо и благодушно: ни намека на недовольство. Наших сограждан действительно перестали интересовать цены или отсутствие реакции на подорожание связано с сезоном отпусков? И если верно второе, то как себя поведут россияне осенью? Ожидает ли нас потребительская паника или голодные акции протеста?

Социологи — тоже люди, склонные к отдыху, и опросов о ценах в отпускной период они не проводили. Ближайшее исследование на этот счет «Левада-Центр» планирует начать в десятых числах августа, а обнародовать ближе к сентябрю. Но мы попросили ведущего специалиста по потреблению и уровню жизни этой службы, социолога Наталью Бондаренко, предположить, что же скажут респонденты и как они готовы бороться с глобальным подорожанием?

ОБСУЖДЕНИЕ на сайте mk.ru

Читайте 2-ю стр.

ДОРОЖНЫЕ КАМЕРЫ НАУЧАТСЯ РАСПОЗНАВАТЬ ПОКОЙНИКОВ

Вычислять факт смерти лица, на которое зарегистрирован автомобиль, научатся дорожные камеры фото- и видеофиксации в столице.

Как стало известно «МК», в ближайшее время столичный ГКУ «Центр организации дорожного движения» намерен заказать модернизацию городской системы фото- и видеофиксации дорожных нарушений, на что из бюджета Москвы будет выделено около 19 млн рублей. Одним из новшеств станет съемка каждого нарушения ПДД не одной камерой, как сейчас, а сразу несколькими устройствами одновременно. По мнению чиновников, несколько снимков машины-нарушителя, сделанные с разных углов, позволят избежать спорных ситуаций. Кроме того, дорожные камеры благодаря подключениям к базам ЗАГС смогут «узнавать» о смерти лица, на которое оформлена машина. Наконец, модернизация городской системы фото- и видеофиксации предполагает возможность подключения к ней электронных «ноу-хау» — носимых дорожных камер. «Интеграция камер с базами ЗАГС нужна для того, чтобы штрафы не приходили на адрес умершего человека, — говорит Сергей Канаев, председатель Федерации автовладельцев России. — Если камера вычислит оформленный на него автомобиль, это станет сигналом для специалистов ГКУ «ЦОДД» или ГИБДД о том, что необходимо уточнить, кто, собственно говоря, в данный момент находится за рулем транспортного средства».

В НОМЕР! Срочно!

8-495-707-29-98 fax 8-495-781-47-03

ВОРОВКА РЕШИЛА ПРОБЛЕМУ ОДНОЙ ТУФЛИ НА ВИТРИНЕ МАГАЗИНА

МАРИЯ МАРТОЯКОВА

Две итальянские туфли из двух разных бутиков обувной сети украла девушка-шоплифтер (или попросту магазинный вор). Барышня почти стала обладательницей пары обуви за 17 990 рублей, но в ее планы вмешались столичные полицейские.

Как стало известно «МК», свою первую кражу 27-летняя уроженка Ростовской области по имени Елена, проживающая в Москве, совершила 25 июня. Зайдя во второй половине дня в магазин обуви, расположенный во 2-м Смоленском переулке, она положила глаз на туфли марки Lorenzi золотого цвета из шлифованной кожи теленка на каблуке высотой 11 см (на фото). Как отметили продавцы, потенциальная покупательница «старалась выглядеть дорого, но у нее это не очень получалось». Девушка была одета в шорты, топ и сланцы и ходила по залу с большими бумажными пакетами, придерживая их так, чтобы они закрывали ее руки. Взяв обувь на примерку, она подошла к пуфикам, отказавшись от услуг продавцов-консультантов. Примерив туфли, она положила их обратно на полку и покинула магазин. Только потом, просмотрев камеры наблюдения, продавцы магазина поняли, зачем ей нужны были большие сумки. В тот момент, когда воришка взяла обувь на примерку, она незаметно скинула в пакет нужную ей туфлю с витрины магазина. А примерка обуви была всего лишь маневром для отвлечения внимания. Похитив первую туфлю 38-го размера на правую ногу, она, как выяснилось позже, не поленилась и направилась в магазин обуви той же сети на Неглинную улицу. Там таким же маневром она украла еще одну туфлю на правую ногу, тоже 38-го размера. С двумя туфлями Lorenzi на правую ногу Елена пришла в бутик, расположенный в ГУМе. Там она спросила, где можно достать такие же туфли, только размера 37,5. Продавцы сказали, что последняя пара размера 37,5 лежит в ТЦ «Охотный Ряд» на Манежной площади. Здесь и закончился маршрут воровки. Придя в магазин во время примерки она заменила одну из правых туфель на левую. И, получив наконец долгожданную пару разного размера, Елена покинула магазин. Через некоторое время менеджер магазина в ТЦ Игорь заметил в коробке обуви две одинаковые туфли на правую ногу и вызвал полицейских. По камерам наблюдения стражи порядка быстро изобличили воровку.

Сейчас Елена находится под подпиской о невыезде. Пока непонятно, почему женщина решила добыть туфли разного размера — возможно, у нее, как это иногда встречается, стопы разной длины.

УБИЙЦА ПОЛИЦЕЙСКИХ ПРИЗНАЛСЯ, ЧТО УСТАЛ ВСЕ ВРЕМЯ ПРЯТАТЬСЯ

Мужчина, расстрелявший вместе с приятелями двух подмосковных полицейских в ноябре прошлого года, был задержан на днях на границе с Абхазией, когда пытался бежать туда из России. Как признался пограничникам убийца, там у него остались связи, тайники с оружием и необходимыми вещами, а самое главное — он был уверен, что там его не смогут найти.

Как неоднократно писал «МК», трагедия произошла 3 ноября в деревне Перепечино в Солнечногорском районе. Старлеи — 32-летний Денис Дубовский и 26-летний Андрей Ефанов — остановили «УАЗ» и увидели внутри трех пьяных мужчин, которые, как потом выяснилось, направлялись на рандеву к «ночным бабочкам». Пока они составляли протокол, водитель-нарушитель вышел из авто и расстрелял обоих полицейских из «Стечкина»; стражи порядка умерли на месте. Одной из пуль старлеи успели ранить пассажира «УАЗа». После расстрела стрелок пустился в бега, попутно избавившись от подельников. Раненого товарища он в ту же ночь довез до больницы и оставил, а второго друга он отправил на все четыре стороны. Сыщики задержали обоих сообщников беглеца и выяснили, что имеют дело с неким Михаилом Константиновым, участником боевых действий в ДНР на стороне ополчения, где он приобрел навыки стрельбы, а может, и само оружие.

По агентурным данным правоохранителей, уже к середине месяца он добрался до Донецка — его видели там, но точное местоположение установить не удалось. Дело в том, что в свой отряд преступник (сослуживцы дали ему прозвище Медведь) не рискнул вернуться — боялся, что его «порешат» за убийство ни в чем не повинных стражей порядка. Кроме того, Медведь знал, что российским спецслужбам было разрешено не брать его живым, и кто-либо из его знакомых в отряде мог в любую минуту сдать его. В итоге его путь с декабря минувшего года неизвестен. Но каким-то образом он все же вернулся в Россию. В ночь на 3 июля его задержали на границе России и Абхазии; Константинов устал прятаться и хотел попасть в Абхазию. Там у него, с его слов, были знакомые, с которыми он воевал. Переходил он границу в глухом месте, при себе не имея абсолютно ничего. Его задержали пограничники. Константинов после громкой команды: «Лицом в землю!» и наставленного на него автомата понял, что его песенка спета, и назвал свои данные. Пограничники на всякий случай сверили их с базами по отпечаткам пальцев и поняли, что перед ними убийца полицейских. В настоящий момент за Константиновым уже вылетел спецборт МЧС, который доставит его в столичный регион. Старший помощник руководителя ГСУ СКР по области Ольга Врадий отмечает, что он будет помещен в СИЗО, поскольку ранее судом в отношении его уже заочно избрана мера пресечения в виде заключения под стражу.

ЧИТАЙТЕ В СВЕЖЕМ НОМЕРЕ ЖУРНАЛА «МК-БУЛЬВАР»:

- **ШАРЛИЗ ТЕРОН** готова ради ролей на перевоплощения, которые иногда можно назвать беспощадными. Но и ее коллеги не отстают. «МК-Бульвар» провел ревизию звезд, которых не узнать в гриме.
- **АЛЕКСАНДР БУЙНОВ** превратился в кутюрье, чего раньше с ним не случалось. «МК-Бульвар» связался с певцом и получил все комментарии из первых рук.
- **А ТАКЖЕ:** Гай Ричи устроил свадебный переполох, Лиза Арзамасова стала съедобной, Анастасия Волочкова подверглась нападению, звездные отчеты об отпуске и многое другое.

РЕКЛАМА 16+

ИРОД ИЗ НИЖНЕГО НОВГОРОДА

Глава семьи зарубил шестерых детей и жену

Страшная находка в Нижнем Новгороде — расчлененные тела в пакетах в квартире многодетной семьи — повергла в ужас весь город. Шестеро детей и их мать исчезли 25 июля. 4 августа полицейские проникли в квартиру и обнаружили трупы.

Наш корреспондент в Нижнем Новгороде выехал на место происшествия. Мы пообщались с бабушкой погибших малышей, Валентиной Зайцевой, которая первой забила тревогу, когда ее дочка перестала выходить на связь, а дети не пришли в садик.

Читайте 5-ю стр.

СВОБОДНАЯ ТЕМА

Александр ШАБУРОВ, художник

ПЕРЕСТРОЙКА ЗАКОНЧИЛАСЬ

Читайте 3-ю стр.

РЕКЛАМА 16+
ПОДПИСКА 2016
ОТКРЫТА ДОСРОЧНАЯ ПОДПИСКА НА ИЗДАНИЯ «МК»!
Подробности на 7-й стр.

СЕГО ДНЯ

NON-STOP

Подготовил Ренат АБДУЛЛИН

КАДР

AP

Сотни жителей Буэнос-Айреса собрались на набережной престижного района Пуэрто-Мадеро, чтобы посмотреть на представителя семейства китовых, случайно оказавшегося в городе. Властям не удалось установить, о каком именно животном идет речь, однако горожане отмечают, что это первый на их памяти случай, когда морские млекопитающие «теряются» и заплывают в залив Ла-Плата, на берегу которого расположен Пуэрто-Мадеро. Специалисты по океанической фауне отметили, в свою очередь, что животное должно быть как можно скорее возвращено в океан.

ФЕМИДА

РУФЕРОВ, ПОКРАСИВШИХ ЗВЕЗДУ НА СТАЛИНСКОЙ ВЫСОТКЕ, НАЧАЛИ СУДИТЬ БЕЗ ГЛАВАРЯ

В Таганском районном суде 4 августа прошли предварительные слушания по делу о руферах, которые в августе прошлого года залезли на сталинскую высотку на Котельнической набережной. Напомним, экстремалы покрасили часть золотистой звезды в голубой цвет, а на шпиль водрузили украинский флаг. Под суд попали пятеро молодых людей — Анна Лепешкина, Евгения Короткова, Александр Погребов, Владимир Подрезов и Алексей Широкожухов. Все они с лета прошлого года находятся под арестом — Подрезов в СИЗО, остальные дома. Главный же обвиняемый — Павел Ушевцев (среди руферов известен как Григорий Mustang), являющийся, по данным следствия, гражданином Украины, арестован заочно и объявлен в розыск. Следствие считает, что все шестеро совершили осквернение здания по мотивам политической ненависти (ч. 2 ст. 214 и ч. 2 ст. 213 УК РФ). Однако «парашютисты» утверждают, что с Подрезовым не знакомы, это подтверждает и детализация звонков.

Адвокат Широкожухова Олег Сидорин пояснил, что в деле, например, имеются распечатки переговоров и СМС, полученные правоохранителями без разрешения суда. «Мы даже не знаем, от чего их защищать, отсутствует конкретика обвинения. Одни политические формулировки», — **заявила корреспонденту «МК» адвокат Погребова Ольга Лукманова.** Однако суд отказался возвращать дело в прокуратуру.

ПОЛНЫЙ ТЕКСТ И ФОТО на сайте mk.ru

СТАТИСТИКА

УЧАСТНИКИ ДТП ОБЪЯВИЛИ ОХОТУ НА ЗАПИСИ С КАМЕР НАБЛЮДЕНИЯ

Сохранить записи с городских камер видеонаблюдения для использования в дальнейшем расследовании москвичи чаще всего просят из-за ДТП или вандализма. По действующим правилам записи с устройств хранятся 5 дней, однако из-за обращений граждан этот срок может быть продлен до 30 дней. Всего за первое полугодие нынешнего года на «горячую линию» системы городского видеонаблюдения правительства Москвы поступила 11 751 такая заявка. При этом 53% звонков поступает от правоохранительных органов, 43% — от граждан и 4% — от представителей органов исполнительной власти.

«ПОВОДЫ» ДЛЯ СОХРАНЕНИЯ ЗАПИСЕЙ С ГОРОДСКИХ КАМЕР

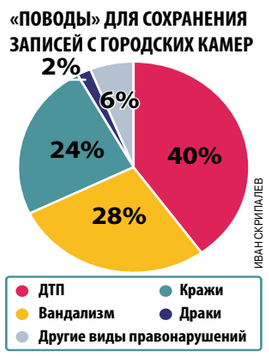

ИВАН СКРИПАЛЕВ

САНКЦИИ

ГОЛЛАНДСКИМ ТЮЛЬПАНАМ УСТРОЯТ ФЕЙС-КОНТРОЛЬ

Голландские цветы перед ввозом в Россию будут проверять в лабораториях Россельхознадзора. Такая процедура вводится с 10 августа и будет направлена на «защиту России от <...> распространения карантинных объектов и сохранения фитосанитарного благополучия». Напомним, что Россельхознадзор пригрозил запретить ввоз в Россию цветов из Нидерландов, доля которых на отечественном цветочном рынке составляет около 50%, еще в апреле. Как утверждали чиновники, их перестало «удовлетворять качество голландской растительной продукции». В растениях находили опасный западный (калифорнийский) цветочный трипс и другие вредоносные вирусы. Кроме того, возросло число поддельных реэкспортных сертификатов на растительную продукцию из стран ЕС. Россельхознадзор рекомендовал странам ЕС приостановить сертификацию голландских цветов, поставляемых в Россию. Если этого не произойдет, импорт цветов из Нидерландов будет прекращен. С прилавков также исчезнут сортируемые в Голландии цветы из Кении и Эквадора. Если действительно введут запрет на цветы из Европы, возникнет дефицит — и цены взлетят на 50–70%.

ПОДРОБНОСТИ на сайте mk.ru

ГРОМКОЕ ДЕЛО

ОФИЦЕРА, ОБВИНЕННОГО В СМЕРТЕЛЬНОМ ДТП В КОНСТАНТИНОВКЕ, НАГРАДИЛИ

Пресс-служба Минобороны Украины сообщила о награждении президентом страны Петром Порошенко старшего лейтенанта ВСУ Марьяна Рака, который обвиняется в смертельном ДТП в Константиновке. Рак был отмечен государственной наградой за «самоотверженную службу и защиту независимости и территориальной целостности Украины». Офицер был старшим колонны, в которой двигалась боевая машина, совершившая смертельное ДТП в Константиновке. Однако еще до этого ужасного события он мужественно выполнял боевое задание в районе Славянска, Красного Лимана и в Луганском аэропорту, заявляют в пресс-службе ведомства, отмечая, что технически награжденный офицер все еще не преступник, так как в стране действует презумпция невиновности, а суд еще не принял своего решения.

ПОДРОБНОСТИ на сайте mk.ru

ЦИФРА

1,2 МЛРД ЕВРО потеряла Италия из-за российского продуктового эмбарго

такую цифру озвучил в ходе пресс-конференции в Москве национальный секретарь Итальянской конфедерации сельскохозяйственных производителей Дино Сканавино. По его словам, речь идет о «стоимости уменьшения объема итальянского экспорта в Россию». «Это та часть экспорта, которая касается именно сельскохозяйственной продукции», — отметил он. Сам Сканавино выступает за снятие как европейских санкций с России, так и российского эмбарго: «Введение эмбарго добавило дополнительные сложности, увеличило негативный эффект в условиях перепроизводства в период кризиса...»

МЕЖДУ ТЕМ

Италия — не единственная страна, остро переживающая последствия санкций против России и ответных мер Москвы, уверены аналитики Австрийского института экономических исследований (WIFO). Они создали математическую модель, вычисляющую ущерб, наносимый экономике европейских стран взаимными ограничениями. Согласно полученным данным, более всего в текущем году может пострадать Германия, которая рискует потерять в общей сложности почти 30 млрд евро и полмиллиона рабочих мест.

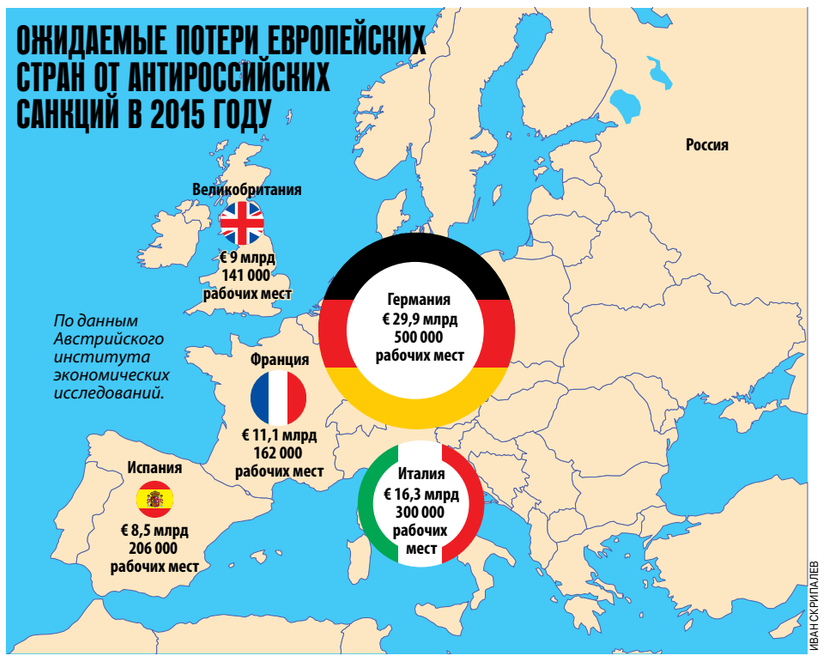

ИВАН СКРИПАЛЕВ

ЭКОНОМИКА

ДОЛЛАР ПОДНИМЕТ В ЦЕНЕ СМАРТФОНЫ И НОУТБУКИ

Уже к сентябрю стоимость электроники может подорожать на 30%

Валютный рынок лихорадит. Доллар и евро дорожают день ото дня. Вот и 4 августа не стало исключением: «американец» и «европеец» прибавили в цене более чем по 40 копеек. Доллар вплотную приблизился к отметке в 63 рубля, евро — в 70 рублей. Вслед за валютой дорожают импортные товары, занимающие в корзине среднестатистического потребителя нашей страны до 40%. Ритейлеры, как выяснил «МК», уже готовы пересмотреть прейскурант в сторону увеличения. В первую очередь будут расти ценники на бытовую технику, компьютеры, смартфоны и прочие гаджеты. Учитывая, что с середины мая курс доллара, а именно в нем рассчитано большинство контрактов отечественных продавцов с зарубежными партнерами, вырос почти на 30%, аналогичное подорожание ждет и наиболее популярную импортную электронику.

Россияне становятся все менее расточительны и начинают экономить практически на всем. Причем это касается как продуктовой линейки, так и, что называется, различных излишеств — товаров, которые приобретаются скорее из прихоти, нежели из-за реальной потребности.

Маркетинговые исследования показывают, что в I полугодии продажи, например, бытовой техники сократились более чем на 35%. Это не странно. Людям попросту не хватает на нее денег. Только в июне реальные доходы наших сограждан снизились на 3,5%, а реальные зарплаты — на 7,2%. Согласно опросу аналитиков Института социальной экономики и исследовательской группы W-City Community Research, проведенному среди жителей крупных мегаполисов, за последний год, с момента введения против России западных санкций, уровень жизни наиболее активных в экономическом плане россиян снизился на 25%. Численность населения с доходами ниже прожиточного минимума во II квартале составила 23 млн человек. В целом уровень бедности вырос с 13,8% в прошлом году до 15,9% в нынешнем. Фактически за чертой бедности находится каждый пятый трудоспособный россиянин.

Доллар с мая подорожал на 30%, и импортные товары медленно, но верно движутся к тому же показателю.

ГЕННАДИЙ ЧЕРКАСОВ

Вообще прослойка, которая была сформирована в России в «тучные» 2000-е годы, называемая «средним классом», рушится на глазах. За последние полгода бывшим его представителям пришлось достать из загашников и потратить до $10 млрд.

Дальше, судя по всему, будет только хуже. По мнению коммерческого директора крупной государственной компании, сейчас покупательная способность населения находится на невысоком уровне. Люди в первую очередь обращают внимание на товары средней ценовой категории, растет спрос в интернет-магазинах, а традиционный ритейл несет убытки. Потребители стали более избирательны: стали внимательнее к цене товара и его характеристикам, отказались от брендовых изделий. «Если рубль останется на нынешнем уровне, то подорожание коснется всех сегментов. Спрос на импортные товары средней категории упадет», — полагает эксперт.

А вот цена на них, напротив, вырастет. Как рассказал представитель крупной зарубежной компании — производителя электроники, они уже готовы пересмотреть свою ценовую политику и привести прейскурант в соответствие с валютными курсами. Причем скачка стоит ожидать уже к сентябрю.

«Большая часть техники в Россию приходит по контрактам, рассчитанным в долларах. Дистрибьютор поставляет товар в магазины по курсу на день продажи. Пока распродается электроника и бытовая техника со складов, исходя из цены примерно в 55 рублей за доллар. К осени ситуация изменится коренным образом. Накопленные товары по старым ценам будут распроданы. Новые партии будут торговаться по нынешнему курсу. Нетрудно подсчитать, насколько вырастут ценники: доллар с мая подорожал на 30% — и импортные товары медленно, но верно движутся к тому же показателю», — рассуждает собеседник «МК».

Менеджер еще одной крупной торговой сети заявил, что повышение цен на бытовую технику — холодильники, пылесосы, телевизоры, стиральные машины — может составить даже до 40%: «Нужно понимать, что вслед за долларом и инфляцией растет и арендная плата. При таких темпах различные акции и дисконтные распродажи, когда ритейлеры делают ставку на «число, а не на умение», уже не проходят. Такие маркетинговые ходы уходят в прошлое. Цены будут расти, а рост цен, как известно, это билет в один конец».

Так какие же будут цены? В настоящее время средняя цена наиболее доступного импортного холодильника составляет 31 тыс. рублей. Прибавляем 30–40%, получаем, соответственно, 40–43 тыс. Стиральную машину еще можно купить за 26 тыс. Кто не успел — торопитесь. Скоро будет 34–36 тыс. Относительно недорогой пылесос стоит 14 тыс. Калькулируем на рост курса доллара — готовь 18–20 тыс. Телевизор диагональю 122 сантиметра (для поклонников голубого экрана) стоит 38 тыс. В сентябре его цена обещает подскочить до 50–53 тыс. Ценник на один из популярных среди россиян смартфонов — 12 тыс. Ритейлеры уже готовы его поднять до 15–17 тыс. И так далее.

Что же остается в такой ситуации? Отказаться от импортных товаров? Но отечественных аналогов не так много. Обойтись без телевизора, утюга или стиральной машины сейчас практически невозможно. Остается только копить, экономя на всем остальном.

Николай МАКЕЕВ.

ЗЛОБА ДНЯ

ДЕПРЕССИЯ ШАГАЕТ ПО РОССИИ

с 1-й стр.

— Рост цен традиционно является самой упоминаемой проблемой при опросах, — утверждает эксперт. — Озабоченность этим всегда существовала независимо от того, стабильны они или нет. В периоды, когда цены не поднимались, респондентов тревожило ожидание их роста. Но любопытно, что в периоды резкого скачка цен — в августе 1998, 2008 и 2014 годов — социологи фиксировали не острое недовольство происходящим, а только нагнетание страхов, что еще хуже. Когда цены стабилизировались — страхи возвращались к средним показателям, а недовольства так и не появлялось.

— Как, согласно опросам, россияне привыкли бороться с подорожаниями: только экономией или с использованием протестов?

— Мы внимательно изучаем протестную активность, и до сих пор ее динамика никак не совпадала с ростом цен. В России это два разных, совершенно несогласованных процесса. Падение уровня жизни до сих пор не приводило к росту протестов за исключением отдельных моногородов.

Среди наших граждан есть группа, которая готова протестовать всегда, она увеличивается, когда появляется политический предлог, но с желудком это никак не связано.

НАТАЛЬЯ МУШИНКИНА

Прошлой осенью 70% опрошенных говорили, что отреагируют на рост цен так: будут меньше тратить на покупки, откажутся от курортного отдыха. Еще 20%, более состоятельные, планировали увеличить расходы на покупки, чтобы не потерять деньги из-за обесценивания. Устраивать акции планировали считаные единицы респондентов.

— Большинству россиян проще пересмотреть свой режим питания, сократить потребление, чем выходить на улицу, — соглашается с социологом в разговоре с «МК» гендиректор Центра политической информации Алексей Мухин. — Тем более что ценовые вспышки не бывают долгими. Они очень быстро нивелируются разговором правительства с ритейлерами. Понятно, что сейчас люди в отпусках, продажи временно упали, и ритейлеры боятся уйти в минус. Поэтому и решили надуть цены, чтобы избежать рисков и поднакопить жирку. Но я полагаю, что к середине — концу августа им жестко скажут: хватит.

— Как поведет себя население, если власть вдруг этого не сделает и цены продолжат расти?

— Люди перестанут покупать дорогие товары, и продавцы все равно будут вынуждены вернуть цены на доступный уровень. Как это происходило в 90-е. Даже в это тяжелое время голодных бунтов у нас не было. Это не в нашей культуре.

— Людей в обозримом будущем будет сдерживать от протеста вовсе не равнодушие к ценам и своему желудку, — полагает гендиректор Центра политических технологий Игорь Бунин. — Главная причина — сохранившееся до сих пор ощущение общности с государством, возникшее после присоединения Крыма. Стране-победительнице можно многое простить.

Вторая причина вытекает из первой. После событий прошлого года люди недовольные, выходящие с протестом на улицу, стали восприниматься как враги, шпионы, «пятая колонна». Есть, конечно, и страх, что полиция применит против манифестантов силу, и память о том, что прошлые массовые акции никакого результата не дали. Добавим к этому, что у нас нет ни одной партии и общественной организации, которые могли бы возглавить протест: власть их очень сильно зажала.

Поэтому, как бы цены ни кусались, люди не пойдут на Болотную, но это вовсе не означает, что уровень жизни не отражается на их настроении. Есть такой индикатор — индекс эмоционального фона. По данным ВЦИОМ, в марте он показывал, что 63% москвичей не ощущают недовольства своей жизнью, а сейчас таких уже 47%, в среднем по России — всего 45%. То есть более половины россиян чувствуют себя несчастными. Эмоциональный фон резко ухудшается, это говорит об очень серьезной депрессии в обществе. Вместо того чтобы бороться за свой уровень жизни, граждане впадают в оцепенение. В краткосрочной перспективе для власти это неплохо.

— То есть сейчас у нас общество такое, что его можно спокойно морить голодом, сдачи оно не даст?

— Сейчас оно такое. Но власти нужно помнить, что депрессия может в любой момент перейти в маниакальное состояние.

Михаил ЗУБОВ.

ОБСУЖДЕНИЕ СТАТЬИ на сайте mk.ru

ПОЛИТИКА

ПАРТИЙНЫЙ ГОЛОДОМОР

Власть «отъела» у оппозиции все возможные способы избираться

В единый день голосования, 13 сентября, пройдут выборы в заксобрания в 11 регионах. В четырех из них — Новосибирской, Костромской, Калужской и Магаданской областях за мандаты собирались побороться оппозиционеры. Теоретические шансы на регистрацию остались только у Демократической коалиции на базе ПАРНАС в Костроме и у «Гражданской инициативы» экс-министра экономики Андрея Нечаева в Магадане. Теоретические — потому что избирком еще не огласил результаты проверки подписей за выдвижение списков кандидатов.

Формально партийная конкуренция в России есть: 73 партии, зарегистрированные в Минюсте, имеют право участвовать в выборах, 55 из них принимают участие в региональных кампаниях разного уровня, 39 — представили в избиркомы списки кандидатов на выборы в региональные ЗакСы. До регистрации списков доходят единицы.

Ведь для этого нужно, чтобы в подписях, которые партии собирают в свою поддержку, было не больше 10% брака. Опыт на первом этапе избирательной кампании в регионах показал, что основанием для признания подписей «недостоверными» и «недействительными» может быть что угодно. Подписи «Гражданской инициативы» в Калуге забраковали из-за того, что Андрей Нечаев в подписных листах значится как член партии, а не как ее председатель. В Новосибирске ПАРНАС отказали в регистрации из-за несоответствия данных на подписных листах базе УФМС, в которой значилась знаменитая «Дарья Тимурович» вместо «Дарьи Тимуровны».

Отказывают в регистрации не только оппозиции. Например, в Новосибирске не зарегистрировали прокремлевскую «Родину», которая, по словам главы избирательного штаба ПАРНАС Леонида Волкова, сдала «вполне приличные подписи». При этом до выборов допустили «Гражданскую платформу», которая якобы собрала 12 тысяч подписей за два дня.

Если на региональных выборах партии отсекают от выборов на этапе проверки подписей, то на федеральных фильтр может сработать еще до старта кампаний — не многие решатся на затратное предприятие.

LEONIDVOLKOV.RU

Активисты раздают листовки с информацией о голодовке сторонникам Демкоалиции и вывешивают на агитационных кубах.

Для регистрации списка большей части партий на выборах в Госдуму требуется 200 тысяч автографов избирателей из 29 субъектов Федерации. Даже при цене одной подписи в 150 рублей (траты на работу сборщиков) — это дополнительные расходы размером в 30 миллионов рублей, плюс аренда помещений, плюс оплата юристов, графологов и так далее. Во-первых, смысл тратить такие деньги, если велика вероятность, что впоследствии подписи все равно забракуют? А во-вторых, где их взять?

При этом если для регистрации списка на региональной избирательной кампании подписи нужно собирать всем партиям, кроме парламентских и «Яблока», то устройство федеральных выборов предполагает «бонус» для партий, имеющих представителей хотя бы в одном региональном Заксобрании. Таких партий сейчас 14, среди них — благодаря мандату, полученному Борисом Немцовым в Ярославле, — и ПАРНАС. Эта партия, если не принимать во внимание призрачную возможность получения мандата «Гражданской инициативой» в Магадане, остается единственной структурой, которая может помочь оппозиции участвовать в выборах в Госдуму без сбора подписей.

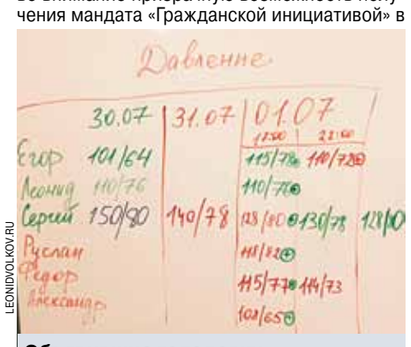

LEONIDVOLKOV.RU

Объявившие голодовку парнасовцы чувствуют себя хорошо, давление в норме.

Прокремлевские «Фонд развития гражданского общества» и ИСЭПИ не раз выступали за то, чтобы повысить количество мандатов в регионах, необходимых для участия в думских выборах: мол, одного мандата недостаточно, чтобы доказать: партия не спойлерская. Притом, с какой частотой меняются правила игры в российской политике (чего стоит только перенос выборов в Госдуму), желание Демократической коалиции на базе ПАРНАС бороться за дополнительные места в региональных ЗакСах в качестве страховки выглядит весьма логичным.

И, судя по последним событиям, это желание вряд ли будет воплощено в жизнь. В Магадане и Новосибирске Демкоалиции отказано в регистрации, в Калуге оппозиционеры приняли решение не сдавать подписи из-за обнаружившегося брака.

В Костроме заседание рабочей группы по проверке подписей должно пройти до 9 августа. Рассмотрение жалобы, которую Новосибирский штаб подал в ЦИК, перенесено на два дня так, что в случае ее неудовлетворения обратиться в суд парнасовцы не смогут: истекают возможные сроки.

Конечно, избирком не отказывал в регистрации кандидатам от Демкоалиции по одномандатным округам — Егору Савину в Новосибирске, Игорю Кузнику и Михаилу Сазонову — в Калуге. Но даже в случае если они получат места в региональных ЗакСах — на возможность участия в федеральной кампании без сбора подписей это не повлияет никак. Закон требует, чтобы в региональных парламентах были депутаты, избранные именно по спискам.

Похоже, что голодовка, которую представители новосибирской Демкоалиции держат уже неделю, остается единственным легальным способом борьбы за политическую конкуренцию...

Валерия МАРКОВА.

СКАНДАЛ

ВАСИЛЬЕВУ ЭТАПИРОВАЛИ В КОЛОНИЮ НА «КАМАЗЕ»

с 1-й стр.

Тем временем, как во вторник сообщил «МК» председатель Комиссии по безопасности Общественной палаты РФ Антон Цветков, Общественная наблюдательная комиссия (ОНК) Москвы которую он возглавляет, опираясь на показания свидетелей, начинает свое расследование.

Цветков рассказал, что по его просьбе Головинскую женскую колонию посетила председатель владимирской ОНК Ирина Китаева. Ей отказались пояснить, находится протеже экс-министра обороны в колонии или нет. При этом, судя по всему, в колонии к приезду Китаевой основательно подготовились:

— Председатель региональной ОНК во время посещения карантинного блока (там первое время содержатся вновь прибывшие арестанты) заметила одну особенность. На кроватях там не было ни одной таблички с фамилиями арестантов, как это положено. А это более чем странно, — рассказал «МК» Антон Цветков.

По словам Цветкова, ситуация с Васильевой «вопиющая», и ОНК ничего не остается, как начать свое расследование:

— Такая ситуация во взаимоотношениях со ФСИН складывается впервые. На наш запрос о месте содержания Васильевой до сих пор так и не поступил ответ... Поэтому мы начинаем свое собственное расследование. Тем более у нас уже есть информация. Нам звонят сотрудники ФСИН и рассказывают любопытные детали отправки Васильевой в Головино. Нам, например, известно, что 23 июля она была этапирована на «КамАЗе» (автозаки на базе «КамАЗов» — распространенный вид транспорта в системе исполнения наказаний). Мы также знаем, кто при этом присутствовал, кому кто звонил... Просто мы не считаем нужным афишировать эти данные, — сказал «МК» Цветков.

Напомним, что ранее ГУ ФСИН РФ пояснило «МК», что Васильева не хочет раскрывать место своей отсидки и воспользовалась возможностью в течение нескольких дней дать знать о себе одному из своих родственников. Поэтому во ФСИН ограничились сухой констатацией факта: «Васильева находится в одном из учреждений Федеральной службы исполнения наказаний». При этом там также пока отказываются работать с общественными наблюдательными комиссиями, контролирующими работу системы. Они в отличие от журналистов обязаны знать, где сидит осужденная. Тем более в свете последних событий: на прошлой неделе женщину, похожую на Васильеву, видели рядом с банком на Патриарших прудах.

И кроме того, по заверениям юристов, Васильева не может находиться в колонии, так как приговор не вступил в законную силу. Ведь на 12 августа назначено рассмотрение апелляционной жалобы остальных осужденных.

— Никаких оснований для этапирования Васильевой в колонию нет, несмотря на то что она отозвала свою жалобу. Согласно нормам УПК РФ приговор, в том числе в отношении Васильевой, вступит в законную силу после рассмотрения апелляционных жалоб фигурантов. Это устоявшаяся десятилетиями практика, — сказала «МК» правозащитник Оксана Михалкина, добавив, что дата вступления в силу приговора у всех осужденных в данном случае будет одна.

При этом, по словам Михалкиной, крайне странным выглядит поведение ФСИН.

— Поймите, что уже осужденное лицо не может вот так просто потеряться. Прессе Васильеву могут не представлять. Но ОНК — просто обязаны. Молчание ФСИН говорит только об одном: Васильева не сидит. И, возможно, она уже не в России. Во всяком случае, если это окажется правдой, я не удивлюсь. Ведь еще во время процесса она своим поведением показывала, что выше закона.

Дарья ФЕДОТОВА.

СЕГОДНЯ

ГОРОД

«ПОЛОСАТЫЙ» УРОВЕНЬ ОПАСНОСТИ

с 1-й стр.

Официальных арбузных развалов, коих должно быть несколько сотен, пока мало — едва ли 50. Стоимость арбузов на развалах должна быть в среднем 20 рублей за кило и не превышать тридцатки. Однако, посетив разные арбузные точки, мы убедились в том, что цены колеблются от 15 до 900 рублей за кг.

Самый дешевый арбуз (с учетом скидки он стоил 15,90 за кг) мы нашли в сетевом супермаркете экономкласса. Однако испытание на нитраты он с треском провалил — ПДК (60 мг на кг) была превышена на 33 пункта. Прибор выдал вердикт: «опасная концентрация».

Следующую закупку мы осуществили в дорогом супермаркете известной сети. Здесь без зазрения совести арбузы продают нарезанными на половинки, что, кстати, санитарными нормами запрещено. Мы приобрели продукцию Краснодарского края — половинку красного арбуза по цене 28 рублей за килограмм и половинку желтого за 92 рубля/кг. Долго смотрели на крохотную половинку тайского арбуза размером с маленькую дыню. Однако ценник в 888 рублей нас несколько смутил.

Итак, красная половинка оказалась небезопасной для употребления — 88 мг нитратов на кг, что прибор назвал «значительным превышением нормы». А вот желтый арбуз оказался практически чистым — нитратов в нем было всего 10 мг на кг. А по вкусу эта ягода не уступала своим красным собратьям.

Самыми высокими цены на арбузы (если не считать, конечно, тайской экзотики) оказались даже не в дорогущей сети супермаркетов, а на Ленинградском рынке. За астраханские арбузы здесь просили по 30–40 рублей за кило, за дагестанские — 50 рублей, за узбекские — по 70 рублей, за иранские — все 100 рублей/кг. Еще, если верить продавцам, здесь были полосатые ягоды из Волгограда, Турции, Азербайджана и даже Ирана–Азербайджана одновременно. По виду, впрочем, на всех лотках арбузы выглядели совершенно одинаково. Однако продавцы охотно предлагали вырезать арбуз на пробу (что опять-таки категорически запрещено санормами).

Когда в одном месте мы нашли арбузы якобы из Ирана по 50 рублей/кило и решили исследовать заморскую ягоду, продавцы дико испугались нашего фотографа и вызвали охрану. «Все, никаких арбузов из Ирана у нас больше нет! Все арбузы из Астрахани! И продавать я вам ничего не буду!» — закричал нам продавец. В итоге мы купили на другом лотке как бы астраханский арбуз за 30 рублей за килограмм. Содержание нитратов в нем оказалось самым высоким — 113 мг на кг. Есть такую ягоду, как сообщил прибор, опасно.

КИРИЛЛ ИСКОЛЬДСКИЙ

Чем это чревато, мы спросили у известного доктора, члена Института функциональной медицины (IFM, США) Михаила Гаврилова:

— Арбуз с нитратами имеет характерные особенности — более крупный размер, при простукивании звук напоминает стук по резиновому мячу, на разрезе мякоть блестящая, цвет интенсивно красный с фиолетовым оттенком, имеются прожилки желтого цвета. Если кусочек такой мякоти положить в кипяченую воду, вода окрасится в розовый цвет (народный способ определения нитратов).

Желтый арбуз оказался практически чистым — нитратов в нем было всего 10 мг на кг.

КИРИЛЛ ИСКОЛЬДСКИЙ

Считается, что арбузы обладают массой полезных свойств — обладают мочегонным эффектом, как говорят в народе, «промывают» почки, низкокалорийны (24 ккал на 100 г), а значит, способствуют снижению веса и являются хорошей альтернативой сладостям. И это действительно так. Но при одном условии — если арбуз не перекормлен нитратами. Уникальные свойства жидкости, содержащейся в арбузе, действительно помогают выводу лишней жидкости, появляющейся в результате расщепления жира. Кстати, был описан один случай, когда ученые захотели сделать таблетки из высушенного арбуза для мочегонного эффекта. Было высушено 16 тонн свежих качественных арбузов, но порошок эффектом не обладал. Однако если арбуз нитратный, то связанная жидкость его мякоти уже не является такой полезной. При снижении веса это особенно опасно — организм и так «достает» из жировых «депо» годами там хранящиеся токсины, печень изо всех сил их пытается переработать, а мы еще подсыпаем нитратов... Нитраты в организме превращаются в нитриты под воздействием микрофлоры кишечника, а нитриты гораздо опаснее нитратов! Нитриты более токсичны, а при постоянном попадании в организм ведут к развитию онкологических заболеваний. Попадая в кровь, нитриты могут стать причиной повышения концентрации в крови метгемоглобина (у здорового человека в крови не больше 1% этого вида гемоглобина). В состав метгемоглобина входит трехвалентное железо, поэтому он не может транспортировать кислород. Это может стать причиной гипоксии — кислородного голодания. Так что любителям арбузной диеты нужно обязательно запастись нитратометром. Часто промышленно выращенные арбузы содержат количество нитратов, в два раза превышающее нормы. Можно пойти другим путем — параллельно с употреблением арбузов употреблять продукты, содержащие большие дозы витамина С, который снижает вредное действие нитратов и нитритов.

Екатерина ПИЧУГИНА.

ТО ЛИ ЛОШАДЬ, ТО ЛИ БЫК...

Россельхознадзор долго разбирался, что же он нашел в фарше из крупного сетевого магазина

Мясной фарш, который готовят в торговой сети «Ашан», стал причиной скандала. Выяснилось, что повара, стряпая полуфабрикаты на продажу, мешают в кучу говяжье, свиное и куриное мясо. Россельхознадзор, проводивший лабораторную проверку и выявивший эти нарушения, обмолвился даже, что в свиной фарш попала... конина. Однако вслед за этим сообщением последовал пресс-релиз с детальной поправкой: конину заменили на баранину. Так что это было, недоразумение или подтасовка? И была ли лошадь? Ответы на эти вопросы пытался найти корреспондент «МК».

Поводом для переполоха стало сообщение Россельхознадзора о том, что молекулярно-генетический анализ свиного фарша, изъятого сотрудниками ведомства при проверке сети, помимо ДНК свиньи выявил ДНК лошади, ДНК курицы и ДНК крупного рогатого скота.

Однако когда мы позвонили виновникам всей этой истории, санитарный врач одного из четырех магазинов сети, где выявили нарушения, многозначительно посоветовала нам еще раз заглянуть на сайт Россельхознадзора. Мол, смотрите обновления. С чего вы взяли, что в свином фарше содержится ДНК лошади? Речь идет об овце...

Так и есть. В обновленном релизе значилось: «По результатам исследований из 17 отобранных образцов в 15 установлено, что сырьевой состав, указанный на маркировочных этикетках ООО «АШАН», не соответствует фактическому составу и составляет 89% фальсифицированной продукции. В фарше из мяса говядины обнаружена ДНК свинины, курицы, баранины, не указанных на маркировке, а в фарше из свинины, напротив, обнаружена ДНК говядины, курицы, баранины. В полуфабрикатах люля из говядины и баранины идентифицирована ДНК свинины, говядины и баранины. Данные исследований позволяют сделать вывод о фальсификации продукции путем замены одного вида мяса другим, менее ценным».

По сути, магазин ввел в заблуждение своих покупателей, указав в маркировке всего один вид мяса. Однако в Национальном фонде защиты потребителей ничего криминального в этом не видят, потому что один вид мяса нельзя назвать более ценным, чем другой, — у каждого свои достоинства. «Если в свиной фарш и добавили конину, — прокомментировал ситуацию академик РАЕН Александр Калинин, — то никаким законом это не возбраняется, если при этом фарш назвали бы соответствующим образом, не вводя потребителя в заблуждение. Когда маркировка не соответствует содержимому — это прямое нарушение Закона о защите прав потребителей. С точки зрения же гастрономической такой продукт нельзя назвать некачественным: в конце концов свинина жирная, а конина диетическая — получается неплохая комбинация».

Теоретически фарш могли назвать по преобладающему в нем компоненту — «говяжьим» и «свиным». Но при этом перечислить в его составе виды другого мяса нужно было обязательно. В «Ашане» же этого не сделали. Кстати, Россельхознадзор скоро подготовит результаты бактериологического исследования фаршей. Тогда станет понятно, одни только права граждан он ущемлял своей маркировкой или грозил еще здоровью покупателей. Кстати, в Национальном фонде защиты потребителей почти готов ответ на этот вопрос. Некоторое время назад там провели исследование, проверив на обсемененность бактериями охлажденные полуфабрикаты из шести сетевых торговых точек. Каково же было удивление экспертов, когда они убедились, что 83% такой продукции действительно заражено всевозможными «палочками»!

Что же касается моральной стороны дела, то столичные мусульмане без претензий отнеслись к информации о наличии свинины в говядине. «Ни один мусульманин не будет брать мясо, не убедившись, что на упаковке стоит эмблема «халяль», — сказали нам в Московском муфтияте, дав понять, что московские мусульмане даже не посмотрят в сторону таких продуктов. Ну а возражать против конины стали бы разве что те, для кого слово «лошадь» не ассоциируется с гастрономией.

Светлана ОСИПОВА.

SOSEDI

После получения украинского гражданства Гайдар придется отказаться от российского.

AP

«МК» ПОДСЧИТАЛ ВЫГОДЫ И ПОТЕРИ ГАЙДАР ОТ ОБЛАДАНИЯ УКРАИНСКИМ ПАСПОРТОМ

Откажется ли зампред Одесской ОГА от российского гражданства?

Президент Украины подписал Указ о предоставлении гражданства и вручил украинские паспорта российскому общественному деятелю Марии Гайдар и российскому журналисту, бывшему главному редактору Forbes–Украина Владимиру Федорину. Своим действием Петр Порошенко самолично нарушил основной закон страны — Конституцию, в частности статью 4, а также Закон «О гражданстве» Украины. Они гласят, что на Украине запрещено двойное гражданство. А следовательно, Гайдар придется выбирать: либо оставаться с Украиной, либо возвращаться в РФ, либо ждать, когда власти Израиля примут решение о предоставлении ей гражданства, и эмигрировать туда.

Во время вручения паспортов глава украинского государства пожелал новым гражданам Украины не терять связи с Россией: «Ваша незаангажированная позиция, мнение и информация из Украины как альтернатива кремлевской пропаганде очень важна для миллионов россиян».

Мария Гайдар и без рекомендации Петра Алексеевича не потеряет связь с РФ. На Родине как-никак имеется недешевая недвижимость — три квартиры. Помешать могут только законы Украины. Согласно им двойное гражданство иметь не положено. Что касается российского законодательства, то, если Гайдар, не отказавшись от гражданства РФ, не уведомит власти о новоприобретенном, ее ожидает уголовное наказание: штраф в размере годового дохода, 400 часов обязательных работ, судимость.

Напомним, чтобы получить гражданство Украины, надобно владеть украинским языком, изучить Конституцию, историю страны, а также отказаться от другого гражданства. Однако, судя по распространенному видеоролику, Порошенко, вручив Гайдар и Федорину заветные «синекожие книжицы», вовсе не случайно перешел на русский. Зампред Одесской ОГА, в отличие от своего босса Саакашвили, в государственном украинском «плавает», а документооборот в областных государственных администрациях-то сугубо украиноязычный!

Следующим шагом по легализации Марии Гайдар, по идее, станет регистрация ее в Одессе по конкретному адресу. «Прописавшись», она будет внесена в Государственный реестр избирателей и, вполне вероятно, 25 октября сможет получить на своем избирательном участке (вероятно, в Приморском районе Одессы) бюллетени для голосования за кандидатов в депутаты Одесского областного, Одесского городского, Приморского районного советов, а также за претендента на пост мэра города-героя.

Получение украинского общегражданского паспорта открывает для Марии Гайдар возможность легального трудоустройства. Вносить деньги в налоговую декларацию или игнорировать ее — решать, разумеется, не сотруднику «МК».

В случае если Мария Егоровна изберет первый вариант, она ни в коем случае не прогадает. Ибо еще в 1995 году с одобрения Бориса Ельцина и Леонида Кучмы было подписано Соглашение об избегании двойного налогообложения доходов и имущества и предотвращении уклонений от уплаты налогов.

С отчислением части заработка в Пенсионный фонд (то ли Украины, то ли России) вице-губернатор, надеюсь, уже разобралась.

Эксперт «МК» считает, что предоставление Гайдар гражданства Украины — прямое нарушение Конституции.

Валерий Ванин, юрист-международник, член адвокатской палаты:

— В соответствии с российским законодательством Мария Гайдар может иметь второе гражданство, в частности украинское. Платить налоги она будет в том месте, где она проживает больше половины финансового года. Налоги с российского имущества она будет платить на территории Российской Федерации.

Что касается территории Украины... Президент Порошенко присвоил Гайдар гражданство в нарушение Конституции Украины. Однако обязанность не иметь второго гражданства теперь забота исключительно гражданки Украины Марии Гайдар. Получив украинское гражданство, чтобы не преследоваться по законам Украины, она обязана аннулировать заявление властям Израиля о получении израильского гражданства, а после принять решение по вопросу российского гражданства.

Людмила АЛЕКСАНДРОВА, Олег БАЗАК.

РАССЛЕДОВАНИЕ

РОССИЮ ПРИГЛАСИЛИ ОБСУДИТЬ ДОКЛАД ПО «БОИНГУ»

Но замечания и данные наших экспертов могут и не учесть

Глава нидерландской комиссии по расследованию гибели рейса MH17 вызвал в Голландию замглавы Росавиации Олега Сторчевого и его помощников, сообщил «МК» высокопоставленный источник. Встреча должна состояться в первой декаде августа. Там, судя по всему, при полном кворуме вместе с представителями разных стран будет рассматриваться финальный проект доклада по итогам расследования, который в нынешнем виде Россию, как известно, не устраивает.

Напомним, 29 июля Россия заблокировала в Совбезе ООН резолюцию о создании международного трибунала по крушению малайзийского «Боинга» в Донбассе, не согласившись с его проведением до тех пор, пока не завершено расследование. Одна из главных претензий, высказанных властями РФ к мировому сообществу, заключалась в том, что наших специалистов не допускают к процессу расследования.

Как известно, руководство расследованием возложено на нидерландский совет по безопасности, который пишет как предварительный, так и окончательный вариант доклада, который будет опубликован в октябре. Странам, имеющим отношение к расследованию, согласно правилам ИКАО, предоставили возможность ознакомиться с проектами докладов и внести необходимые коррективы. Странами, внесшими свой вклад в работу международной комиссии по расследованию катастрофы рейса MH17, в материалах голландской стороны были названы: Украина, Малайзия, Австралия, Россия, Великобритания, США, Германия, Франция, Италия и Индонезия. А также ИКАО — Международная организация гражданской авиации и Европейское агентство по безопасности полетов (EASA).

Группу российских представителей, состоящую из специалистов Росавиации и Госкорпорации по организации воздушного движения, в международной комиссии по расследованию возглавляет заместитель руководителя Росавиации Олег Сторчевой. Как известно, после знакомства с проектом доклада по катастрофе, представленным Голландией России, он заявил, что к этому документу больше вопросов, чем ответов.

И вот теперь, как нам сообщил источник, знакомый с ситуацией, руководитель комиссии Нидерландов, расследующей гибель «Боинга», вызвал представителей комиссии из всех стран, в том числе и российского в лице Олега Сторчевого.

По сведениям нашего источника, все данные российских специалистов, в частности материалы фирмы «Алмаз-Антей», Минобороны, Росавиации, эксперты которой участвовали в большом количестве разбирательств причин авиапроисшествий и катастроф, были отправлены в Голландию. Однако источник «МК» так и не смог с уверенностью ответить на вопрос, будут ли все они рассмотрены и учтены голландской стороной в материалах следствия.

Он также усомнился, что к рассмотрению там будут приняты материалы Следственного комитета РФ, касающиеся допроса свидетеля — Евгения Агапова, механика по авиационному вооружению 1-й эскадрильи 299-й бригады тактической авиации ВВС Украины (в/ч А4465), который заявил, что к катастрофе малайзийского пассажирского лайнера был причастен Су-25, пилотируемый летчиком его части Волошиным.

На вопрос «почему» источник «МК» ответил: дело в том, что данные Следственного комитета — это уже часть юридического разбирательства, но для авиационного расследования Следственный комитет «не имеет своих авиационных и технических специалистов, а потому не может представить каких-либо собственных аутентичных данных».

При этом наш источник заметил, что пока трудно судить точно об окончательных выводах доклада, так как он засекречен. Те сливы проекта этого документа, которые ранее фигурировали в прессе, не могут считаться достоверными. «Во всяком случае, — заявил источник «МК», — тот слив, на который ссылалось агентство Reuters недели три тому назад — и это мне известно от людей, которые знакомы с реальным текстом доклада, — ни в коей мере не соответствует действительности. Это либо случайная фальсификация, либо намеренное искажение тезисов доклада. И, в частности, той ее части, где якобы однозначно во всем обвиняется Россия».

Ольга БОЖЬЕВА.

СВОБОДНАЯ ТЕМА

Александр ШАБУРОВ, художник

ПЕРЕСТРОЙКА ЗАКОНЧИЛАСЬ

Редактора с ТВ надо уволить

Лет 5 назад открываю несуществующий ныне журнал «Итоги» и читаю гневный памфлет против скульптора Зураба Церетели без какого-либо информационного повода. Думаю: зачем это? Звоню автору:

— Андрюха, ты чего?

— Да понимаешь, — разъясняет он мне, причмокивая языком. — Лето. Писать не о чем. Событий ноль. Потому об эту пору нам приходится выдумывать их самим. И мы ругаем известных медиаперсон...

И вот за окном снова лето. Я уже камлал о том, что жду от СМИ непредсказуемости. И она меня настигла. Потому буду говорить прямо противоположное.

Недавно включаю телевизор и попадаю на канал «Россия-24». На программу новостей. И глазам не верю. Диктор оповещает меня о сенсации: на сайте Госархива разъяснили, что подвига 28 панфиловцев не было. А потому надо переписывать учебники и сносить памятники. Доподлинные его слова! И это в новостях на федеральном канале...

Вот такая непредсказуемость нам не нужна. Кабы это несли по каналу «Дождь» или по «Эху Москвы» — да за ради бога! Им положено. Им за это надо медали давать. За компрометацию наших элитариев. А тут — зачем нарушать законы жанра? Бульварная пресса обязана раздувать скандалы, дабы поднимать свой ниспадающий рейтинг. А федеральным каналам государство платит деньги за взвешенный объективистский подход, им непроверенные слухи ни к чему. А если к чему, то потом должно следовать обязательное разоблачение оных.

Даже я, человек не особо в теме и не желающий сейчас лезть в Википедию (пять смайликов), знаю, что никакого секрета и сенсации здесь нет. За последний год только по ти-ви я видел пару телепередач на тему панфиловцев. Да, их было не 28, а 280. Точнее, их до сих пор не сосчитали. Да, подбили они не 1,5 миллиона танков, а 150. Да, не все из них погибли. Ну и хорошо! Но бой у разъезда Дубосеково был. Дивизия Панфилова была. Москву, как мы догадываемся, отстояли.

А то, что журналисты в полевых условиях описали это в символическо-концентрированном виде, так и сейчас все СМИ отбирают информацию согласно редакционной политике. Иначе их заменили бы веб-камерами. Еще Тригорин в пьесе А.П.Чехова «Чайка» объяснял менее опытному коллеге, что можно описать лунную ночь на болоте вблизи помещичьей усадьбы с помощью 5000 знаков, а можно упомянуть лишь поблескивающий в топи осколок рюмки.

И народный фильм «28 панфиловцев», против которого воюет директор Госархива, это никак не компрометирует. Вы не поверите, но спартанцев тоже было не триста, а триста тридцать пять. И что с того? А прототипы фильма «9 рота», наоборот, вовсе не все бессмысленно погибли, оттого что их забыло командование, но выполнили поставленную им боевую задачу с минимальными потерями.

Всю прочую антисоветскую мифологию мы тоже давно выучили назубок.

«Пакт Молотова–Риббентропа» не свидетельствует о том, что Сталин развязал Вторую мировую войну наравне с Гитлером, потому как подобные договоры у Германии были со всеми ведущими державами.

Рядовой солдат победил в войне не вопреки руководящей и направляющей роли КПСС. В любой войне побеждают хорошее управление, вооружение и снабжение. Даже в 1812 году победили именно они, а не «генерал Мороз» с «дубиной народной войны».

Врага не завалили трупами. Боевые и военные потери соизмеримы. А то, что жертвы мирного советского населения несказанно больше, чем у немцев, так что? Надо срочно изобрести машину времени и приказать нашей армии сравнять счет? Нет, не надо! Только в Белоруссии было уничтожено более 9000 деревень, российские до сих пор не посчитаны.

Александр Матросов совершил свой подвиг не 23 февраля, а несколькими днями позже. Без комментариев. И таких было много. Гастелло тоже был не первым и не единственным, кто совершил воздушный таран. И тут комментировать нечего.

Знамя Победы — тоже не единственное, их было много. Да, все старались установить свои флаги и флажки. Ну и молодцы!

Каков итог? Куда смотрит Константин Сёмин из программы «Агитпроп»? Или ему нельзя утюжить своих? Однажды на том же канале в культурных новостях я слышал про «неоднозначное решение латвийских властей о запрете въезда Газманову, Кобзону и Валерии за слишком агрессивную поддержку присоединения Крыма». Это чего?

Колумнист газеты «Известия» назвал подвиг панфиловцев «фуфлом» и «газетной уткой» военных лет. «Фуфло», если кто не знает, на блатной музыке — экскременты, «фуфломет» — сами догадайтесь кто. А «утка» имеет место быть, но это утка Госархива.

В общем, окститесь, писаки! Перестройка закончилась лет десять как. Или даже двадцать пять (сейчас лень считать). Поэтому: редактора новостей за непрофессионализм увольнять пока не будем, но влепить ему выговор по первое число надо. Чтоб впредь включал голову. А вот директора Госархива — с должности.

Чтобы на этот раз не голимая публицистика была, добавлю сантиментов. Художественно выпроставшись, звоню моей приятельнице Виолетте и пересказываю ей сюжет новостей с панфиловцами. А она в обмен — поразившую ее передачу Би-би-си. Вот так и работает цыганское радио. Только долго пересказывает, и я ее перебиваю:

— То же самое значительно короче сказал Тригорин в пьесе Чехова...

Бумс! Связь прервалась.

Перезваниваю:

— Что-то отсоединилось. То же самое, только короче сказал...

И слышу в ответ:

— Когда меня не слушают и перебивают, я теряю интерес к разговору и вешаю трубку...

И снова — бумс!

Пока мы не созванивались. Взрослые уже дяди и тети.

ОБСУЖДЕНИЕ на сайте mk.ru

ГЕОГРАФИЯ

ШЕЛЬФ ТОЖЕ БУДЕТ НАШ?

Россия подала заявку на расширение границ в Арктике

Россия вновь подала заявку в ООН на расширение границ континентального шельфа в Арктике. Речь идет о присоединении хребта Ломоносова и других участков дна Северного Ледовитого океана, которые согласно российской заявке являются естественными компонентами материковой окраины.

В 2001 году Россия уже подавала аналогичную заявку — но тогда она была отклонена. Однако в последние годы нашей страной было проведено немало исследований в Арктике, результаты которых теперь используются для обоснования российских претензий на расширение границ континентального шельфа. Цена вопроса — приращение исключительной экономической зоны на 1,2 млн квадратных километров в Северном Ледовитом океане.

«Частичная пересмотренная Заявка Российской Федерации на установление внешней границы континентального шельфа в Северном Ледовитом океане исходит из научного понимания, что составные части Комплекса Центрально-Арктических подводных поднятий, а именно хребет Ломоносова, поднятие Менделеева — Альфа и Чукотское поднятие и разделяющие их котловина Подводников и Чукотская котловина, имеют континентальную природу своего образования», — говорится в российской заявке. Согласно Конвенции ООН по морскому праву 1982 года, государства имеют право устанавливать исключительную экономическую зону шириной 200 миль от береговой черты, а в случае продолжения шельфа за пределы этих границ страна может расширить свою границу до 350 миль. В российской заявке говорится, что перечисленные районы океанического дна являются естественными компонентами материковой окраины, к которым «не применяется дистанционный лимит 350 морских миль от исходных линий».

— К этой заявке долго готовились, — **комментирует «МК» научный сотрудник Института США и Канады РАН Дарьяна МАКСИМОВА.** — Шансы на благоприятный исход есть. Заявка в дальнейшем будет рассматриваться комиссией ООН по границам континентального шельфа. Когда это будет, пока неизвестно, поскольку многое зависит и от других арктических стран, которые еще не все подали заявки. Будем ожидать, что рассмотрение будет благоприятным, поскольку Россия основательно готовилась к этому событию.

— В чем принципиальное отличие нынешней заявки?

— Тогда, в 2001 году, заявка не была рассмотрена, поскольку была поправка о том, что доказательства должны быть более конкретными. Тогда не были представлены Россией все необходимые показания, которые требуются для определения границ континентального шельфа. Сейчас же было проведено много экспедиций...

— Рассмотрение в комиссии ООН носит скорее объективный и научный или скорее политизированный характер?

— Думается, это будет научный подход. В прошлом году была одобрена заявка России на Охотское море по границам континентального шельфа (речь об участке площадью 52 тысячи кв. км. — **А.Я.**), хотя, казалось бы, как раз уже начинался кризис в отношениях между нами и Западом. В том числе и Япония выступила против нас — но уже до этого Япония и РФ договорились о своих границах по Охотскому морю, и, соответственно, когда в комиссию попала российская заявка, комиссия рассмотрела конкретные данные и одобрила заявку России. Сейчас, полагаю, то же самое будет с заявкой на арктический континентальный шельф. Будут смотреть конкретные данные, нет ли спорных зон с другими государствами. Вообще комиссия не может рассматривать заявку в случае, если существует спор по границам с какой-либо страной. Комиссия дает рекомендации по решению этих споров.

— Можно ли предугадать реакцию на российскую заявку стран, которые претендуют на полярные районы?

— На Северный полюс претендуют Дания и Канада, а США еще не подавали заявок, поскольку не подписывали Конвенцию по морскому праву. Возможно, канадцы и датчане будут как-то реагировать на нашу заявку. Но комиссия будет рассматривать конкретные данные — независимо от международных споров.

Андрей ЯШЛАВСКИЙ.

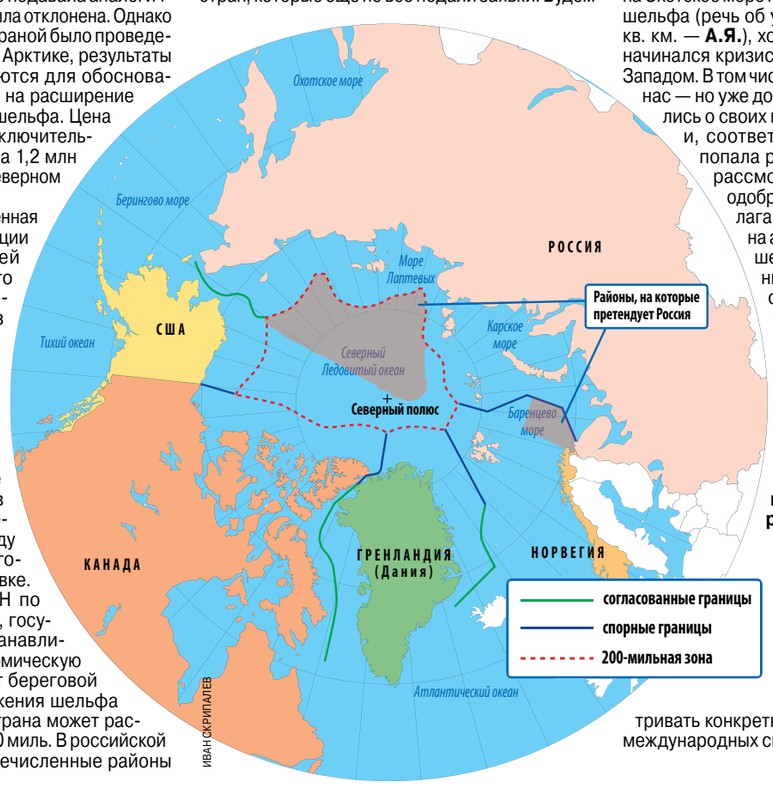

ИВАН СКРИПАЛЕВ

У БОЛЬШИНСТВА БАНКИРОВ НЕТ ШАНСОВ
ВЫЖИТЬ В НЫНЕШНИХ УСЛОВИЯХ

СКОЛЬКО РОССИИ НУЖНО БАНКОВ?

ГЕННАДИЙ ЧЕРКАСОВ

МИХАИЛ КОВАЛЕВ

За последние полгода с рынка ушло около 30 кредитных организаций

Банк России закрывает коммерческие банки, последнее время это стало обыденностью. Спорят, сколько нужно банков стране. Двадцать лет назад тогдашний глава ЦБ Виктор Геращенко заявил, что штук 100, и получил такой отпор, после чего был вынужден оправдываться. А может быть, обойтись первой десяткой, которая и так выполняет большинство банковских операций. Парадоксально, но спор этот неважен, пока нет ответа на главный вопрос: «Для чего нужны банки?»

13 июля 1990 года Верховный совет РСФСР за 60 секунд принял судьбоносное решение — постановление «О Государственном банке РСФСР и банках на территории республики». Россия, еще входившая в СССР, создала свой Госбанк, осенью он будет переименован в Центральный банк, и Внешэкономбанк, нынешний ВТБ.

Это было последнее заседание первого российского парламента, все спешили, Ельцина ждал самолет, увозящий его отдыхать, так что депутатам обсуждать, что они создают, было некогда.

Таким образом, мы только что должны были отпраздновать 25-летие Банка России. Но событие прошло удивительно тихо, что-то в этом событии смутило руководителей главного банка страны. Не было победных фанфар на улице Неглинке, не было их и в Москва-Сити, на здании ВТБ не открыли торжественно памятную доску в честь Хасбулатова, инициатора создания этого банка.

Этим летом произошло еще одно важное событие. Умер «Российский кредит», и, на мой взгляд, это был последний гвоздь в крышку гроба банковской системы борисниколаевской России — символическое свидетельство о смерти давно умершего организма.

Мне скажут: о чем я говорю, Ельцин давно умер! Ну и что же с этого, дело его живет! Последняя союзная структура — Внешэкономбанк СССР, — занимаясь долгами несуществующей страны, официально действовал с таким наименованием до 2007 года, после чего стал Банком развития и потерял добавку «СССР». Автор видел документы с раздраженными комментариями по этому поводу Бориса Николаевича, но даже он не мог распорядиться и провести обрезание. История, однако!

Мне тоже жалко банкиров, среди них много моих приятелей, очень интересных и приятных в общении людей, но следует признать: у большинства из них шансов выжить в сегодняшних условиях нет.

В два шага через пропасть

Когда в августе 1988 года создавались первые в современной истории коммерческие банки, они были паевые и кооперативные. Было ощущение: наступает новая жизнь с живым творчеством масс, с разными видами собственности, кто-то появляющихся предпринимателей должен обслуживать... Предварительно, в мае того же года, приняли Закон «О кооперации». Интуитивный, бестолковый, в нем записали, что кооперативы могут создавать свои банки — это был единственный документ, регулирующий их деятельность (не считать же таковым инструктивное письмо на полстраницы об их создании, подписанное руководителями Госбанка и Минфина).

Все чувствовали себя участниками исторических событий, что-то должно было появиться, но не знали что. Как у Салтыкова-Щедрина: «Хочется то ли конституции, то ли осетрины с хреном, то ли посечь кого-нибудь».

Первый банк «Союз» в Чимкенте создали кооператоры, продав два грузовика лука. В Набережных Челнах Леонид Онушко, которому надоело печь чебуреки в своем кафе на 6 столиков, приезжает в Москву, встречается с премьер-министром Николаем Рыжковым, и тот сразу при нем дает задание министру финансов Борису Гостеву зарегистрировать новый банк. Его назовут «Континент» (логично, кафе-то называлось громко — «Европа»).

Выпускник финансового института, не знающий, к чему приложить руки, развивающий садовые кооперативы, Юрий Агапов случайно на выставке молодежного творчества встречается с генсеком Михаилом Горбачевым. Мудрый руководитель заявил, что если за дело берутся банкиры, то дело пойдет. Брошюра о походах гениального юриста издается миллионным тиражом, в ней фотография исторической встречи. В Госбанке и Минфине с таким благословением уже никто не может препятствовать созданию банка «Кредо». Не страшно, что у создателей совсем нет денег — знакомые кооператоры обещали дать, но обманули!

Но не эти банкиры в перестроечное время делали погоду, такие банковские индивидуальные предприниматели существовали больше для отчетности. Как сбоку на торте розочка, как еврей при губернаторе. Главная опора тогда была на гигантские спецбанки со всесоюзной сетью филиалов и банки-монстры, создаваемые на базе умирающих министерств.

К тому моменту появились новые банки, не удовлетворенные своими условиями существования. В частности, на базе большого скопления бабла. Вот и из НТТМ Фрунзенского райкома комсомола «МЕНАТЕП» появляется одноименное кредитное учреждение. Следует отметить, что центры научного творчества молодежи — это самогонные аппараты того времени, с помощью которых перегоняли безнал в наличные деньги. Работали они безотказно, ничего страшного, что за все время существования практически никаких продуктов того творчества не найти. Но появление множества изобретательных и инициативных людей типа Ходорковского — их достижение.

Итак, свободных денег к рубежу десятилетий было уже много, а возможностей и авторитета мало. Как Корейко не мог ничего купить на свои миллионы, так бывшие комсомольцы еще не могли, например, прикупить здание своей «альма матер» — горкому ВЛКСМ в Колпачном переулке. Обидно! Что только не делали тогда новые банкиры, даже на вывеске над надписью «Банк «МЕНАТЕП» незаконно приписывали «Госбанк СССР». Чтобы клиенты уважали и не боялись.

Весь мир наличными разрушим до основанья, а затем...

В июле два юбилея, связанных между собой. О 25-летии Банка России мы уже говорили. Но практически вместе с ним — 26 июня 1990 года — лицензию №324 получил паевой банк «Российский кредит». Как теперь известно, руководил и владел им Виталий Малкин. В Википедии статья о нем написана людьми, явно обожающими будущего члена «семибанкирщины».

И, наверное, это правда, но правда и то, что в период перестройки юный Виктор занимался скупкой в общежитии Университета дружбы народов им. П.Лумумбы компьютеров, привозимых для продажи иностранными студентами, после чего сдавал их заказчику, некоему Сергею Тихоновичу Мосину. Денег своих у Малкина еще не было, и привозить партии компьютеров из Сингапура он не мог, поэтому средства давал заказчик, в то время большой человек, уже создавший банк «Легис».

Когда Мосин стал создавать новый банк, то его жена, грузинка Нана, предложила ему присмотреться к кооператору и одновременно заместителю начальника отдела Всесоюзного центра коммерческой информации Федерации непрофессиональных кинематографистов Общества друзей кино, будущему премьер-министру Грузии и миллиардеру Борису Иванишвили. Так появился «Российский кредит». Первым его председателем правления стал Мосин, но вскоре в банке начались разногласия между учредителями, Сергей стал главным бухгалтером, а банк, в виде компромисса, поставили возглавлять Малкина.

Радио появилось, а счастья нет!

12 июня была провозглашена независимость России. Создание Госбанка стало водоразделом между советской и новой российской банковскими структурами. Это было подтверждено принятием в декабре 1990 года новых банковских законов: о Центральном банке и банках и банковской деятельности.

Согласно новой концепции развития банковской системы осенью 1990 года все существующие отделения и филиалы спецбанков следовало акционировать и на их базе создать самостоятельные коммерческие структуры. Кто этого не сделает, предупреждал тогдашний зампред ЦБ, «всех в крови народной утопим!».

Танцуют все

И началась вакханалия, в Москву потянулись искатели светлого будущего и нежелающие оказаться на обочине экономической истории.

Вспоминает руководитель курского банка Людмила Зайцева: «Приходит указание, чтобы мы срочно собрали всех своих клиентов и объявили им: отныне вы — акционеры банка, его владельцы. Предприятия обязаны были стать инвесторами «своих» банков. Замечательно, что почему-то предприятия, органы управления на местах восприняли это указание как прогрессивное, как движение вперед после застоя. Нашим соотечественникам всегда был свойственен революционный романтизм. Раз смена — значит, это хорошо, и все голосуют «за». Никто не думает об издержках...»

Уставы поспешно создаваемых коммерческих банков регистрировались по нескольку штук в день. Где уж тут было думать об их экономической целесообразности, перспективах банков, «выпекаемых» со скоростью пончиков. Часто вспоминают, как когда-то крестьян загоняли в колхозы, а ведь банкиров 25 лет назад так же загоняли в коммерческие банки! Если в СССР было чуть больше 300 банков, то 21 декабря 1990 года зарегистрировали банк под № 1200, а 1 апреля 1992 года только в России стало уже 1414 банков, из них 767, или 55%, появились в конце 1990 года на базе бывших спецбанков.

Рассказ, как все это происходило, настолько невероятен, что читатель вправе мне не поверить. Поэтому дам слово подопытному председателю правления воронежского банка Валерию Скопинцеву: «Это было в двадцатых числах октября 1990 года. Здание Центрального банка на Житной, 12, было похоже на Смольный в период Октябрьской революции: сюда стекался отовсюду российский люд, жаждущий утвердить свои коммерческие интересы на ниве банковского дела. Все бегали по кабинетам с уставами: тут их проверяет юрист, здесь — бухгалтер, там — кто-то еще. Не у всех все было гладко. И они куда-то звонили, что-то выясняли, спорили, и, устав от повседневных бдений, одни дремали на столах, другие что-то жевали, а некоторые, не мудрствуя, на стульях предавались объятиям Морфея. Интересная деталь: все мы привезли свои уставы, которые обсуждались на общих собраниях акционеров или пайщиков, а их приказали выкинуть в корзину. Сказали, что наши уставы им читать некогда. Дали нам заготовленный текст устава (болванку), мы вписали в оставленные пробелы названия банков, адрес, сумму капитала и отдавали на проверку. Названия менялись на ходу. Мой коллега из Смоленска назвал свой банк «Феникс», а ему сказали: «Феникс» уже есть, меняй!» Он пытается объяснить, что он не вправе это сделать, потому что так собрание решило. А ему: «Тогда откатывайся назад, собирай новое собрание и переименовывай». Из двух зол он выбирает наименьшее — зачеркивает «Феникс» и пишет: «Днепр». Мой земляк из Воронежа ехал регистрировать «Меркурий», а вернулся с «Коопбизнесом».

Первый замминистра финансов СССР Владимир Раевский отказался ставить визу на учредительных документах банка «Агдам», это название слишком напоминало ему о плохих ощущениях при пробах одноименного, очень низкопробного напитка.

Новорожденные коммерческие банки с первых дней столкнулись с массой проблем. Предприятия и организации приходили в коммерческие банки со своей огромной ссудной задолженностью бывшим спецбанкам — к тому времени они были обеспечены оборотными средствами в среднем только на 30%. Остальное замещалось кредитом. Разруливать эти проблемы теперь должны были уже коммерческие банки.

СССР остался без финансов и лишился реальных экономических рычагов воздействия на республики. Счет остатка его жизни пошел на дни. Действительно, фактический распад СССР произошел 13 июля 1990 года, на 500 дней раньше Беловежского соглашения (8 декабря 1991 года). Если быть точным, то раньше на 513 дней.

Среди позитивных достижений той реформы обычно называют ускорение переводов. Деньги стали по стране проходить не за месяц, как еще недавно до этого, а за один день. Правда, переход расчетов от МФО (межфилиальных оборотов) к расчетам с помощью корсчетов на первом этапе привел к множеству проблем, и в первую очередь — к появлению фальшивых авизо. Афере, размер которой не может сравниться ни с одним преступлением в банковской сфере за все годы существования советской и российской банковский системы.

Конец страны непуганых банков

С 1991 по 1994 год казалось, что у банков нет проблем — это было поистине золотое для них время. Они практически не разорялись, доходов от спекуляций на быстрорастущем в цене долларе хватало всем. По инерции создавалось много различных коммерческих структур, которые кому-то надо было обслуживать. Таким образом, сложилось опасное ощущение беззаботности — конкуренция была слабой, банки охотно кредитовали друг друга.

Но вот в августе 1995 года (обратите внимание — еще один юбилей!) произошел первый крупномасштабный кризис — кризис межбанковских кредитов (МБК). Его спровоцировали три крупных банка — «Лефортовский», Мытищинский коммерческий банк и Часпромбанк. Известие о задержках ими погашения межбанковских кредитов создало эффект домино. К концу августа уже более 100 банков являлись неплательщиками по однодневным кредитам, т.н. overnight. Количество сделок на рынке резко сократилось, а стоимость МБК достигала 2000% годовых, но даже такие кредиты было невозможно получить, никто никому не доверял. Романтический период борисниколаевской банковской системы подошел к концу.

До конца 1995 года рынок так и не смог оправиться от кризиса, количество сделок не превысило 30% от докризисного уровня. В результате этого доля МБК в активах банках резко снизилась и составляла уже не более 10%. Более 200 банков закрылись или потеряли лицензию. На валюте они зарабатывать как раньше тоже уже не могли, пришлось переориентироваться на работу с ГКО. Это продлило их существование до августа 1998 года...

Король умер, да здравствует король!

Мне скажут — организм освобождается от умерших клеток, это хорошо. Согласен, но плохо, когда он не производит взамен новых.

Исключать из своих рядов недоброкачественных собратьев необходимо, но кто скажет, за счет чего должны выживать добросовестные банкиры.

Недавно я подслушал в комнате отдыха одного важного учреждения статистику — в России около 700 тыс. налогоплательщиков — юридических лиц. Если среди них выделить тех, кто имеет 50 и более постоянных партнеров, клиентов, т.е. тех, с кем он постоянно взаимодействует с помощью банков, то их оказывается всего 30 тысяч. Выходит, в России не в каждом городе есть среднее и крупное предприятие, учреждение, организация! По сравнению с ними у нас несравненно больше долларовых миллионеров — 131 тысяча.

А ведь до сих пор банки фактически жили за счет обслуживания клиентов (о криминальных операциях я не говорю), да еще проводя очень рискованные спекулятивные операции на рынке ценных бумаг.

В такой ситуации неважно, кто будет председателем Банка России, неважно, какой механизм управления им будет применяться. Для основной массы банков конец неминуем.

Может быть, пора вспомнить, что в стране должно быть «народное хозяйство» и банки должны быть их важным элементом. Термин этот ввел Бисмарк (не надо меня обвинять в «совковости»), а немецкие экономисты Фридрих Лист и Адольф Вагнер, не верящие во всемогущество невидимой руки рынка, создавали теорию, несовместимую с либеральными идеями Адама Смита.

Но прежде всего для этого надо признать, что борисниколаевская банковская система умерла! Чтобы больше не хватали мертвые живых!

Король умер, да здравствует король!

Николай КРОТОВ,
генеральный директор ассоциации исследователей экономической истории «Экономическая летопись».

КИТАЙСКАЯ МЕДИЦИНА В МОСКВЕ

ЭФФЕКТИВНОЕ ЛЕЧЕНИЕ ПОЗВОНОЧНИКА И СУСТАВОВ БЕЗ ТАБЛЕТОК И ОПЕРАЦИЙ

- Высокие профессиональные стандарты
- Многолетняя успешная практика

В одном движении должна претвориться одухотворенность всего тела…
Канон Тайцзицюань

«Мы лечим не болезнь, а ее причину»
Цао Дамин

Великое счастье для каждого человека — возможность свободного движения. В полной мере реализовать данную функцию можно лишь тогда, когда вас не беспокоят **боли в спине и ногах** — то есть, когда каждый элемент опорно-двигательного аппарата четко и слаженно работает.

Лечение позвоночника и суставов — актуальная задача для большего количества жителей России. Все большее число людей сталкивается с проблемами, так или иначе связанными с болезнями опорно-двигательного аппарата.

Среди таких заболеваний чаще всего встречаются остеохондроз, межпозвоночная грыжа, протрузия дисков, радикулит, артрит, артроз. Современная медицина в России не может вылечить эти заболевания. В большинстве случаев человек, например, с межпозвоночной грыжей, обречен на операцию, поскольку эффективных методов лечения российская медицина не знает. Естественно, обезболивающие препараты и мази не являются лечением, и когда они перестают снимать боль, предлагается операция. К сожалению, последствия хирургического вмешательства рано или поздно приводят к инвалидности.

Подход к лечению в китайской медицине

В традиционной китайской медицине — особый подход к лечению заболеваний опорно-двигательного аппарата. Пациенты, у которых на момент обращения **в клинику «ТАО»** наблюдались сильные боли, уже после первых сеансов иглорефлексотерапии чувствуют облегчение. В течение нескольких недель пациент проходит интенсивный курс лечения, включающий в себя сеансы иглорефлексотерапии, точечного массажа, прогревания полынными сигарами и другие способы традиционной китайской медицины, после которого возвращается к нормальной жизни, не прибегая к операции. Врачи клиники получают хорошие результаты, независимо от сложности заболевания. Восстановление позвоночника и гибкости суставов дает возможность вернуться к полноценной жизни сотням пациентов клиники.

ЛЕТНЯЯ АКЦИЯ!
До 15 августа скидка 20% на все процедуры клиники при оплате курса лечения

Наши врачи уверены — каким бы сложным и запущенным не был случай, это еще не приговор! При индивидуальном подходе и правильном плане лечения всегда можно добиться стойкого положительного эффекта. Важным фактором является невысокая стоимость **лечения сложнейших заболеваний.** В клинике «ТАО» лечение обойдется в разы дешевле, чем, например, операция по удалению межпозвоночной грыжи или по замене сустава.

Врач высшей категории доктор Ли Циньсю имеет большой опыт в лечении заболеваний опорно-двигательного аппарата.

Почему именно китайская медицина?

Во всем мире растет популярность лечения методами китайской медицины. Это обусловлено высоким уровнем качества и щадящими методиками традиционной китайской медицины. О ее эффективности говорит тот факт, что **китайская медицина** официально признана на государственном уровне.

Иглорефлексотерапия, лечение травами, точечный массаж, дыхательная гимнастика имеют высокий уровень доверия в Китае и сохраняют здоровье жителей этой огромной страны. Каждый житель Поднебесной в течение всей жизни обращается к традиционной медицине.

Как выбрать клинику и врача?

Высокий уровень профессионализма врача — определяющее условие эффективного лечения. Врач должен быть воспитан в традициях китайской медицины и тесно связанной с ней философии. Знать все секреты китайской медицины и успешно применять их на практике могут только те врачи, которые родились, выросли и проходили обучение в Китае. Только так возможно перенять все тонкости многовекового опыта, который передается из поколения в поколение. Пациент должен знать, что его лечит настоящий мастер.

В клинике «ТАО», на основании двухстороннего Контракта о сотрудничестве с Государственным университетом традиционной медицины г. Чжэнчжоу (Китай), работают врачи традиционной китайской медицины, пользующиеся высоким профессиональным авторитетом в Поднебесной. К примеру, профессор Цао Дамин обладает огромным багажом знаний в области китайской медицины. На протяжении 30 лет он практикует иглорефлексотерапию и массаж, а также занимается преподавательской деятельностью в ведущих медицинских университетах Китая, США и других стран. Профессор является автором более чем 40 научных статей, 10 учебников, возглавлял большое количество научно-исследовательских проектов, посвященных китайской медицине.

Какие еще проблемы со здоровьем решает китайская медицина?

Клиника китайской медицины «ТАО» представляет собой полноценный лечебный комплекс. Здесь можно получить квалифицированную помощь при болезнях опорно-двигательного аппарата, сердца, сосудов, органов дыхания, желудочно-кишечного тракта, почек и мочевыводящих путей, кожи, а также органов половой сферы, нервной системы, при нарушении обмена веществ и сна, анемии, хронической усталости, зависимости от курения.

Врачи клиники практикуют индивидуальный подход к лечению, тщательно подбирают процедуры и программы лечения для каждого пациента. Высокоэффективное действие китайской медицины — результат тысячелетнего внимательнейшего изучения свойств организма человека.

Терапия, проводимая в клинике «ТАО», позволяет вылечить заболевание и возвращает вам здоровье, молодость и активность.

В клинике «ТАО» вы обретете свой источник здоровья!

Заболевания, которые мы лечим:

- **Опорно-двигательный аппарат:** артрит, артроз, остеохондроз, межпозвоночная грыжа, протрузия межпозвоночного диска, сколиоз, радикулит и др.
- **Сердечно-сосудистая система:** постинфарктный кардиосклероз, ИБС, гипотония, гипертония, атеросклероз и др.
- **Желудочно-кишечный тракт:** гастрит, диарея, дисбактериоз, запоры, метеоризм, панкреатит, холецистит, язвенная болезнь и др.
- **Эндокринная система:** гипертиреоз, гипотиреоз, ожирение, сахарный диабет, тиреоидит и др.
- **Дыхательная система:** бронхиальная астма, ОРЗ, плеврит, пневмония, хронический бронхит, пневмосклероз и др.
- **Нервная система:** мигрени, неврозы, депрессии, бессонница, синдром хронической усталости, паралич лицевого нерва и др.
- **Гинекология:** бесплодие, киста яичника, климактерический синдром (климакс), мастопатия, миома матки, эндометриоз и др.
- **Урология:** аденома простаты, импотенция, мочекаменная болезнь, мужское бесплодие, недержание мочи, пиелонефрит, простатит, цистит, энурез и др.

Реклама

Запись на бесплатную консультацию врача по тел.:
+7 (495) 988-00-18
www.taomed.ru
ул. Остоженка, д. 8, стр. 3, ст.м. «Кропоткинская»

ИМЕЮТСЯ ПРОТИВОПОКАЗАНИЯ. НЕОБХОДИМО ПОЛУЧИТЬ КОНСУЛЬТАЦИЮ СПЕЦИАЛИСТОВ

МК СЕГОДНЯ

АРМИЯ

БРОНЯ КРЕПКА, КАЗАХИ НАШИ БЫСТРЫ

НАТАЛИЯ ГУБЕРНАТОРОВА

В конкурсе «Десантный взвод» по итогам первого дня лидирует команда Китая, второе место занимает команда России.

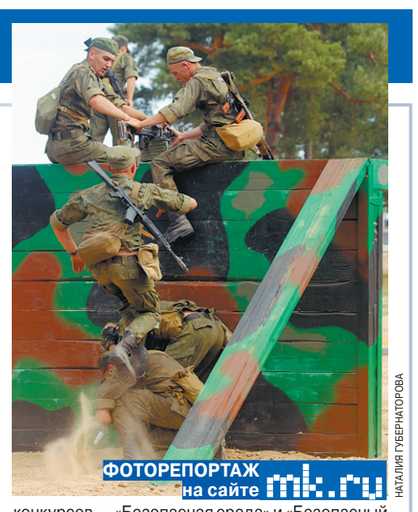

НАТАЛИЯ ГУБЕРНАТОРОВА

ФОТОРЕПОРТАЖ на сайте mk.ru

В соревнованиях среди танкистов пока лидирует сборная Казахстана

Соревнования по танковому биатлону, проходящие в подмосковном Алабине в рамках Армейских международных игр-2015, уже выявили промежуточного лидера. Пока впереди танкисты из Казахстана, наш экипаж идет на втором месте, на третьем — команда Армении. В целом в рамках игр состоялось открытие десяти конкурсов из четырнадцати.

Промежуточные итоги танкового биатлона, который стартовал 1 августа на танкодроме в Алабине, были подведены во вторник. Главный судья соревнований, генерал-майор Дмитрий Горбатенко, рассказал журналистам, что согласно правилам каждая сборная выставляет на соревнования по три экипажа. Сейчас первые экипажи команд завершили борьбу в индивидуальной гонке.

— Пока впереди танкисты из Казахстана. Экипаж лидирует с результатом 27 мин 19 с, с учетом штрафного времени, — сказал судья. — Россияне с результатом 28 мин 31 с идут вторыми, на третьем месте армяне.

В затылок лидерам дышат экипажи из Китая и Индии. На общие результаты зачета вторника могут повлиять заезды вторых и третьих экипажей. Так, российский второй экипаж (командир танка старший сержант Михаил Жилин, наводчик-оператор Бато Цадыпов, механик-водитель Александр Рыбаков) превзошел результат лидеров соревнований, однако официально о его результатах будет объявлено позже, после подсчета штрафных баллов, которые могут серьезно повлиять на конечное время.

Лидеры индивидуальных гонок определятся 6 августа по результатам заездов экипажей всех 13 команд. Лучшие 8 команд продолжат борьбу в заключительном этапе конкурса — «Эстафета», полуфинал которого состоится 13 августа, а финал — 15 августа.

Горбатенко также рассказал, что в целом в рамках Армейских международных игр состоялось открытие десяти конкурсов из четырнадцати. Дан старт первому этапу конкурса «Каспийское дерби». В этом конкурсе по итогам индивидуальной гонки первое место занимает российская команда, второе место — китайская сборная, а третье место у Казахстана.

Во вторник состоялось открытие еще двух конкурсов — «Безопасная среда» и «Безопасный маршрут». В конкурсе «Отличники войсковой разведки» уже проходит первый этап — десантирование и совершение марш-броска, а в «Каспии» экипажи кораблей проведут боевые стрельбы.

Также предстоит этап индивидуальной гонки в конкурсах «Десантный взвод» и «Безопасная среда».

— В конкурсе «Десантный взвод» по итогам первого дня лидирует команда Китая, второе место занимает команда России, а третье — Белоруссии, — отметил главный судья. — Идет серьезная, напряженная борьба в рейтинге команд.

Всего в первых Армейских международных играх участвуют 57 команд от 17 стран. Кроме того, на соревнованиях присутствует 20 групп наблюдателей из 6 стран, не принимающих участия в играх, но планирующих сделать это в следующем году. Так, бригадный генерал ВС Пакистана Мухаммад Аслам Надим и главнокомандующий военно-воздушными силами Южно-Африканской Республики генерал-лейтенант Карло Мсе Манг уже объявили, что их страны выставят свои сборные для участия в Армейских международных играх-2016.

Александр СТЕПАНОВ.

ШОК

с 1-й стр.

ИРОД ИЗ НИЖНЕГО...

КОНСТАНТИН ГУСЕВ

Имя главы семьи, который подозревается в совершении преступления, — Олег Белов. Ему 52 года. Возможно, на жуткое преступление мужчина, по некоторым данным, больной шизофренией, пошел из-за того, что супруга подала на развод.

Дом на Верхне-Печерской улице, где произошла трагедия, во вторник был оцеплен полицией. На глазах нашего корреспондента вывезли останки детей на двух носилках — подъехала «Газель» с бумажкой на лобовом стекле «Груз 200»...

Чуть раньше, когда сюда пришли следователи, дверь в квартиру была закрыта, на звонки никто не реагировал. Соседи рассказали о том, что накануне видели отца семейства: по их словам, он ушел в неизвестном направлении. Где находилась мать детей, им тоже было неизвестно — она не появлялась в поле зрения соседей несколько дней.

Следователи СК и сотрудники полиции дверь ломать не стали — они вскрыли окно. Внутри их ждало жуткое зрелище — пакеты с расчлененными детскими и женскими останками. Было невозможно на первый взгляд определить, сколько в квартире жертв страшного преступления.

Семья жила на втором этаже — обычная десятиэтажка, трехкомнатная квартира.

Юлия Зайцева родила шестерых детей, старшему исполнилось 6 лет... Мать Юлии, Валентина Зайцева, находится в состоянии шока. И все же находит в себе силы рассказать нам о жизни дочери.

По словам Валентины, мужу Юлии, Олегу, был поставлен диагноз шизофрения, он имел вторую группу инвалидности.

«Олег привел всю семью в секту адвентистов седьмого дня, — говорит Валентина. — Они перестали есть мясо, не разрешили кормить детей в садике мясным, из-за чего скандалили с воспитателями, потому что те настаивали, что детям нужно нормальное питание».

По словам бабушки, муж Юлю постоянно бил. Один раз она лежала в больнице с трещиной в черепе.

Валентина Зайцева жаловалась на Олега в полицию, прокуратуру — все бесполезно, никто не реагировал.

Соседка из квартиры напротив, Надежда Потапенко, рассказала корреспонденту «МК», что

КОНСТАНТИН ГУСЕВ

около недели назад Юля прибежала к ней с ребенком поздно вечером. «Была как будто невменяемая. Тряслась сама, ничего сказать не могла. А ребенок только сказал, что папа их бьет». Юля осталась у Надежды, а сама соседка стала стучаться в квартиру и кричала в дверь: «Олег, прекрати!».

КОНСТАНТИН ГУСЕВ

Бабушка убитых детей Валентина Зайцева.

— В полицию не жаловались?

— Подумала, сами разберутся. Не жаловалась...

Потом Юля вернулась в свою квартиру, и после этого несколько дней была тишина. До прихода полицейских...

По словам соседки, сотрудники опеки постоянно приходили к семье, но бесполезно. «Олег был нелюдимым, ни с кем не общался, со всеми общалась жена», — рассказала соседка. И добавила, подтверждая слова Валентины Зайцевой: «Ссоры у них были постоянно, чуть ли не каждый день».

Как стало известно «МК», семья с 2011 года состоит на учете в опеке. Глава семейства, Олег Петрович Белов, нигде не работает, а мать, Юлия Владимировна Зайцева, была в декретном отпуске с 2008 года. Самому старшему ребенку — 7 лет, а младшему годик.

Несколько лет назад чиновники опеки подавали в суд, чтобы лишить отца прав на воспитание детей, поскольку были данные, что он их избивает. Но на суде за мужа вступилась Юлия Владимировна, и дело закрыли. Так или иначе, все последние четыре года чиновники от соцобеспечения постоянно проводили рейды в их квартиру, чтобы оценить условия проживания семьи. Кстати, ранее Беловы-Зайцевы проживали в 1-комнатной квартире, но после того, как у них один за другим стали появляться дети, город выделил им 3-комнатное жилище.

Последний раз чиновники наведались к ним 18 июля. Дома была Юлия Владимировна и младший ребенок. Все было как обычно. 22 июля дверь в квартиру никто не открыл. Работники отправились в садик, который посещали дети. К слову, это был временный сад — основной закрылся на месяц. Педагоги успокоили соцработников: с детьми все хорошо. В этот сад они ходили до 24 июля.

А 27 июля в учреждение наведался Олег Петрович. Он заявил, что на выходные вывез всю семью за город — и малыши не будут посещать сад. Однако этот факт вызвал подозрение у заведующей основным садом №469, который открылся 3 августа. Дело в том, что она прекрасно знала, что дачи у семьи нет, дети живы только благодаря детскому саду — они вечно голодные. Собственно, женщина и обратилась в полицию. Получается, последний раз малышей видели 24 июля.

Позже стало известно, что Юлия Владимировна хотела развестись с супругом, она подала заявление. Первое слушание было назначено на 8 июля, на него никто из супругов не явился. 27 июля служители Фемиды ожидали увидеть семейство, но к ним также никто не пришел.

Константин ГУСЕВ, «МК в Нижнем Новгороде», Екатерина СВЕШНИКОВА.

Подъезд дома, в котором произошла трагедия.

КОНСТАНТИН ГУСЕВ

ФЕМИДА

Нашумевший процесс по делу об убийстве авиаконструктора и бизнесмена Идриса Файзуллина близится к завершению. Вчера Московский окружной военный суд огласил приговор главному обвиняемому — теперь уже бывшему сотруднику ФСБ Андрею Лелетко, а также его сообщникам. Однако чекист категорически не согласен с обвинениями и уверенно заявил о том, что докажет свою невиновность.

УБИЙЦАМ АВИАКОНСТРУКТОРА ДАЛИ 55 ЛЕТ

Вынесен приговор сотруднику ФСБ, организовавшему расправу над ученым из-за дорогого здания

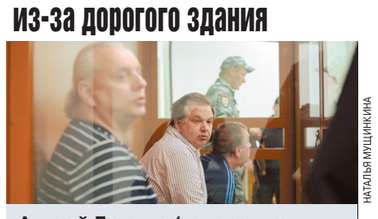

НАТАЛЬЯ МУЩИНКИНА

Андрей Лелетко (на переднем плане).

Файзуллина расстреляли 11 марта 2011 года. Он умер, так и не поняв перед смертью, по какой причине на него охотились. А активную, если не главную роль в этом сыграло его доверенное лицо Виктор Демишев. Этот человек не являлся как таковым помощником Файзуллина, он лишь им представлялся. По сути — авантюрист и жулик. Он знал о намерениях бизнесмена продать свое ЗАО «Кулон-2» из-за обилия долгов. Строение в виде ангара площадью 4 тысячи кв. м на территории режимного объекта, стоило более 100 миллионов рублей.

Как считает следствие, присвоением здания Демишев занимался вместе со знакомыми сотрудниками ФСБ — полковниками Игорем Угаровым (начальник отдела Управления по работе с архивными фондами ФСБ РФ) и Андреем Лелетко (начальник межрайонного отдела УФСБ по Москве и Московской области). Он сообщил, что Файзуллин продает здание, а Угаров якобы предложил Демишеву и Лелетко при помощи подложных документов переоформить здание. Чекисты, по версии следствия, провернули мошенничество. Демишев при этом выглядел больше как исполнитель преступления. В результате «Кулон-2» оформили в собственность его подруги, а потом переоформили на риелтора, принимавшего участие в афере.

По некоторым данным, Лелетко искал среди своих знакомых покупателя, но не нашел. Мошенники опасались, что Файзуллин скоро разоблачит их, поэтому его надо было устранять. Для начала его пытались посадить за хищение 12 млн рублей. Однако собрать доказательства им не удалось. Поэтому Демишев нанял своего знакомого Алексея Месикова. Сказал ему, что Файзуллин торгует наркотиками и надо бы его на 4–5 месяцев изолировать. В ноябре 2010 года Месиков плеснул в Файзуллина соляной кислотой. Авиаконструктор успел принять меры, ожог не имел серьезных последствий. Тогда для него решили подыскать убийцу. Помог в этом еще один сообщник, Сергей Сироткин. Наемник по фамилии Огородник за 9 тыс. долларов расстрелял Файзуллина возле его дома в поселке Кратово из охотничьего ружья. Кстати, найти дом жертвы убийце помог Михаил Волков — водитель Демишева.

Позже в Калужской области Огородника убили Демишев и Сироткин. Его сначала опоили клофелином, потом стали душить собачьим поводком и в конце концов сожгли в печи.

Любопытно, что Демишев во время расследования дал признательные показания, но он себя позиционировал не как организатор, а как исполнитель. Его первым осудили, поскольку он заключил сделку со следствием.

Присяжные пришли к заключению, что вина Угарова не доказана. Его признали невиновным и отпустили. К слову, у полковника, пока он три года сидел, умерла от рака супруга.

Суд приговорил Лелетко к 18 годам строгого режима и 600 тысячам штрафа. Кроме того, его лишили звания и ордена «За заслуги перед Отечеством» 2-ой степени. Сироткин получил 16 лет, а Волков 11 лет строгого режима и 100 тысяч рублей штрафа. Риелтору Глебу Черезову дали 6 лет общего режима, Месикову — 4 года и 10 месяцев.

Станислав ЮРЬЕВ.

ПОСТУПОК

31 июля в столичной подземке на станции «Чеховская» могла произойти трагедия. Около 9 часов вечера девушка в ожидании поезда то ли потеряла равновесие, то ли лишилась сознания, но пошатнулась, упала и оказалась на рельсах. На платформе в это время находилось немало народу в ожидании поезда. На помощь даме бросился лишь один человек из толпы — 36-летний Алексей Алешин. Незнакомка была спасена в считанные минуты. Герой запрыгнул обратно на перрон в тот момент, когда приближался очередной состав.

СПАСИ И ЗАПЛАТИ

Пассажира, спасшего жизнь женщине, упавшей на рельсы, укоряют за нарушение правил метрополитена

Девушка осталась сидеть на перроне. Мужчина не стал дожидаться благодарности. Сел в вагон и уехал. А позже, уже дома, рассказал супруге о случившемся. И на резонный вопрос: «Какова была реакция очевидцев?» — махнул рукой: «Честно говоря, я не заметил реакции. На моем месте так поступил бы каждый».

Историю спасения нам поведала жена Алексея Светлана Соленова.

В пятничный вечер Алексей Алешин возвращался с работы домой.

За спиной — рюкзак. В ушах — наушники.

Сделал переход со станции «Пушкинская» на «Чеховскую».

— По словам супруга, он шел по платформе и заметил впереди девушку, которая шла слишком близко к краю. Сначала думал отвести ее подальше, но постеснялся. Решил, вдруг девушка подумает, что незнакомец решил пристать к ней таким образом, — рассказывает Светлана. — Леша поспешил вперед. Обогнал ее и боковым зрением заметил, что девушка упала вниз, на рельсы.

— Она пьяная была?

— Я тоже задала супругу этот вопрос. Но он, видимо, так переволновался, что практически ничего не заметил. Так и сказал: «Я не почувствовал запаха». Он ведь даже лицо ее не запомнил. Говорил, что волосы были по плечи и свисали на лицо.

— Ваш муж сразу прыгнул за ней? Даже раздумывать не стал?

— Он быстро скинул рюкзак, бросил его на перрон и прыгнул вниз. Раздумывать не было времени. Быстро схватил девушку на руки, поднял ее на платформу. Затем забрался следом за ней.

— Она поблагодарила своего спасителя?

— Нет. Она прислонилась к столбу и сползла на пол. Сидела, закрыв лицо руками. Рядом с ней суетилась какая-то бабулька. Вот она стала благодарить Алексея: «Дай Бог тебе здоровья, спасибо». Мой муж засмущался. Даже имени девушки не спросил. Тут подъехал поезд. Он запрыгнул в вагон и уехал. И тут к нему подошел молодой человек, который оказался свидетелем происшествия. Пожал супругу руку: «Да ты герой. Молодец. Я бы никогда не прыгнул». Пожалуй, это единственное, что вспомнил мой муж. В состоянии стресса он даже не понял, сколько людей в тот момент было на перроне, что они говорили, как действовали. Уже позже он вычитал в Интернете, что подвергал свою жизнь опасности, например, мог наступить на контактный рельс, на который подано напряжение больше 800 вольт.

Эту историю Светлана поведала своей подруге. Та выложила рассказ на своей страничке в соцсети. За пару суток история собрала сотни отзывов. Люди благодарили Алексея.

— Но когда я показала слова благодарности супругу, он стал ругаться: «Зачем ты всем рассказала? Я не хотел, чтобы об этом узнали. Ну вытащил девушку и что? Ничего в этой истории особенного нет», — продолжает собеседница. — На следующий день я связалась со службой метрополитена, думала, может, кто разыскивает Алексея? Рассказала им про поступок мужа, но на том конце провода мне ответили: «Видео у вас есть? Нет? Ну тогда нам это неинтересно».

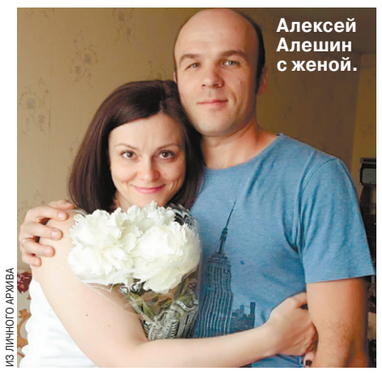

ИЗ ЛИЧНОГО АРХИВА

Алексей Алешин с женой.

Мы связались с сотрудниками пресс-службы метрополитена. У них оказалось свое видение данной ситуации.

— Да, мы слышали про эту историю, — начал разговор пресс-секретарь начальника Московского метрополитена Андрей Кружалин. — Могу сказать одно — этот мужчина своими действиями нарушил правила пользования метрополитеном. В случае падения девушка должна была встать, пройти до первого вагона и там подняться обратно на перрон.

— А если бы шел поезд?

— Нужно было лечь в канал между рельсами. Машинист в этом случае предпринял бы экстренное торможение.

— Чтобы предпринять все эти действия, нужно быстро соображать. Судя по всему, дама находилась не в том состоянии, чтобы принимать молниеносные решения.

— Насколько я понял, у парня, который явился так называемым спасителем, было не меньше двух минут, чтобы достать даму с рельсов. Если он хотел помочь, должен был направить ее к первому вагону. Если это было невозможно, на каждой станции установлена кнопка экстренного вызова. Он мог бы сообщить о происшествии, наши службы связались бы с машинистом приближающегося состава и с дежурным по станции, которые приняли бы все необходимые меры для безопасности пассажира.

— У вас сохранилось видео спасения?

— Нет, видео у нас так долго не хранится. Если оно и было, то уже ушло в архив.

— Я думала, вы вынесете благодарность мужчине?

— Мы можем выписать ему только штраф в размере 30 тысяч рублей. То, что он сделал, — это жесткое нарушение правил.

Ирина БОБРОВА.

КРЫМ

АЛЕКСЕЙ ВАКУЛЕНКО

Владимир Аристархов призвал коллектив заповедника продолжать работу.

«ХЕРСОНЕС» ГОТОВЯТ К ПЕРЕДАЧЕ

Пока сотрудники протестуют против директора, объекты и земельные участки заповедника начинают «кадастрировать»

Коллектив заповедника «Херсонес Таврический» в Севастополе отказывается работать под руководством нового директора, отца Сергия Халюты. Свое решение профсоюзная организация учреждения закрепила в резолюции собрания. Ее текст сотрудники заповедника вручили лично замминистра культуры РФ Владимиру Аристархову, начальнику главного управления культуры и охраны объектов культурного наследия Севастополя Татьяне Андреевой и самому Халюте.

Зачитывая резолюцию, глава профсоюза заповедника Николай Алексеенко отметил, что сотрудники учреждения считают Халюту человеком, «не отвечающим квалификационным требованиям директора учреждения культуры». «Выражаем недоверие, абсолютный протест его (Халюты. — **«МК»**) назначению на должность руководителя нашего заповедника и отказ от работы под его руководством вплоть до назначения нового достойного руководителя».

Заслушав документ, первый замглавы Минкульта Владимир Аристархов заявил сотрудникам заповедника, что «вопросы митингами не решаются».

— Решение принял губернатор, надо исполнять. Как только музей будет в федеральном ведении, мы на должность (директора. — **«МК»**) будем принимать исходя не из резолюций и митингов, а закона и охраны объекта. Это очень интересно, — сказал Аристархов, потрясая резолюцией, — но не имеет и не будет иметь решающего голоса.

Позже, вступаясь за Халюту, чиновник ничтоже сумняшеся указал журналистам на то, что у о. Сергия есть «профильное образование: кафедра археологии того богословского института, который он оканчивал». Притом что в Московской духовной академии, которую протоиерей окончил заочно (!), такой кафедры не существует.

Сам Халюта призвал коллектив продолжать работу и заверил, что подумает над их предложением заявить самоотвод.

Тем временем правительство Севастополя выделило из резервного фонда более 3 млн руб. на кадастрирование объектов и земель «Херсонеса Таврического». По словам директора департамента по имущественным и земельным отношениям правительства города Александра Парфенюка, средства пойдут на кадастрирование 50 объектов недвижимости и 30 земельных участков заповедника. Первый заместитель министра культуры Владимир Аристархов заявил, что границы достопримечательного места «Херсонес Таврический» установят до конца октября: они охватят не только территорию городища Херсонеса, но и другие территории, в частности хоры (сельскохозяйственные земли древних херсонеситов). После этого, по его словам, «будут введены охранные зоны для всех территорий Херсонеса, что позволит повысить степень его сохранности».

— В срок до 1 сентября Севастополь передаст нам полный пакет документов относительно передачи имущества — зданий и земельных участков, и документов, которые необходимы, чтобы из Минфина получить финансирование, — пояснил чиновник и добавил, что затем документы будут переданы для согласования в Минфин и Минэкономразвития, которые «выделят деньги для финансирования музея и на приведение зарплат работников в соответствие с требованиями президента».

Напомним, Президент РФ Владимир Путин постановил принять заповедник «Херсонес Таврический» в федеральное ведение. Территория и памятники музея-заповедника войдут в единый государственный реестр и в список особо ценных объектов культурного наследия народов РФ. Назначение губернатором Севастополя Сергеем Меняйло на пост генерального директора заповедника благочинного Севастопольского округа, протоиерея отца Сергия Халюты сотрудники учреждения восприняли неприязненно.

Алексей ВАКУЛЕНКО, «МК в Крыму».

ИНВЕСТИЦИИ В РОССИЙСКОЕ ПРОИЗВОДСТВО ЭНЕРГОЭФФЕКТИВНОГО ОБОРУДОВАНИЯ

✔ Принимаем сбережения от 10 000 рублей!
✔ Ежемесячные выплаты и долгосрочные контракты!
✔ Возможность посещения бизнес-проектов!

28% ГОДОВЫХ

АКЦИЯ «ЭнергоАктив»

Создавайте будущее с нами! Инвестируйте в народное ТВ!

ПОЗВОНИТЕ И ПРОКОНСУЛЬТИРУЙТЕСЬ!

г. Москва, ул. Новорязанская, д. 18, стр. 16, тел.: 8 (499) 258-07-15
г. Москва, ул. Садовая-Спасская, д. 12/23, стр. 2 тел.: 8 (499) 682-77-07
8(800)775-50-43 • www.energoholding-e.com

ООО «Энергохолдинг-Инвест», ОГРН 1085029000143, ИНН 5029110573
Срок от 3 мес. до 24 мес. От 10 000 руб. Ставки от 19% до 28%. Реклама

ЭнергоХолдинг ЭКОЛОДЖИ

Как сохранить свои сбережения? Сегодня этот вопрос волнует многих

В условиях быстроменяющейся финансовой ситуации решающим фактором является выбор надежного партнера. ЭнергоХолдинг имеет один из самых высоких рейтингов надежности и многолетние традиции работы в российском производстве.
Мы позаботились о сохранности и приумножении ваших сбережений, подготовили для вас универсальные условия размещения денежных накоплений с гибкой системой услуг. С момента первого контракта с ЭнергоХолдинг-Инвест вам предоставляется персональный менеджер, который сопровождает вас на всех этапах размещения сбережений: рассчитывает сумму дохода, подбирает оптимальные условия и консультирует по всем вопросам.

Сроки проведения акции с 01.07.2015 по 01.09.2015. Информация об организаторе мероприятия, о правилах его проведения, количестве призов или выигрышей по результатам мероприятия, сроках, месте и порядке их получения, по телефону: 8(499) 682-77-07.

ДОРИСБАНК
ДОВЕРИЕ ▪ РАВНОПРАВИЕ ▪ СОТРУДНИЧЕСТВО

ДО 16%*

Вклады застрахованы
Система Страхования Вкладов

ЧИСТЫЕ ПРУДЫ ТУРГЕНЕВСКАЯ СРЕТЕНСКИЙ БУЛЬВАР

БАНКОВСКИЕ ВКЛАДЫ

·Мультиварка от 200 000 ₽ ·Ноутбук от 800 000 ₽ ·Планшет ·Смартфон от 500 000 ₽ ·IPhone 6 ·IPad Air от 900 000 ₽ ·Телевизор 42" от 800 000 ₽

ДАРИМ ПОДАРОК КАЖДОМУ!

АКЦИЯ ДЕЙСТВУЕТ ДО 8 АВГУСТА!

Минимальная сумма вклада "Лето подарков" 300 000 руб. Срок вклада - 12 месяцев, 24 месяца. Пополнение вклада возможно не позднее, чем за 30 календарных дней до истечения срока договора. * За 12-й или 24, соответственно, полный месяц Банк начисляет проценты из расчета 16 % годовых. Акция действует от 03.08.2015г. до 08.08.2015г. Подробная информация об организаторе Акции, правилах проведения, количестве подарков, сроке, месте и порядке их получения на сайте ООО КБ "ДОРИС БАНК" http://www.doris.ru/ Лицензия №1679 от 30 мая 2012 года. Реклама.

ЗВОНИТЕ НАМ ПРЯМО СЕЙЧАС!
+7 (495) 247-55-93

МиГ-21Ф.

ИЗ ЛИЧНОГО АРХИВА СЕМЬИ МИКОЯН

РЕКОРДЫ КРЫЛАТОЙ МЕЧТЫ

Авиаконструктор Артем Микоян — самолеты, шашлыки и огороды

Сегодня исполняется 110 лет со дня рождения человека, имя которого стало одним из самых знаменитых российских «брендов»: вот уже на протяжении более шести десятилетий боевые самолеты МиГ знают во всем мире. Воспоминаниями об их создателе, основателе знаменитого конструкторского бюро Артеме Микояне и о своей работе на знаменитой фирме поделился с «МК» известный летчик-испытатель Георгий Мосолов, который в свое время был шеф-пилотом микояновского ОКБ и поднимал в небо многие из спроектированных там машин.

— С Артемом Ивановичем мы встретились впервые в мае 1953 года, когда нас вместе с моим другом Владимиром Нефедовым направили для работы летчиками-испытателями в ОКБ, которым руководил Микоян. Помню, что он живо интересовался: какой опыт мы имеем, на чем летали? А главное: представляем ли себе, сколь серьезная и опасная работа нам предстоит?.. В разговоре с нами чувствовался не только профессиональный интерес главного конструктора к новичкам, но и его забота об их судьбе.

К Микояну любой сотрудник мог обратиться с любым вопросом — безо всякой официальщины. Это был человек большой души, большой справедливости и доброжелательности. Я не припомню случая, который бы нарушил именно такой образ легендарного генерального конструктора.

Мы с вами сейчас находимся на территории нашего ОКБ и завода. К созданию производства здесь приступили после возвращения весной 1942 года микояновского конструкторского бюро из эвакуации. Тогда это была окраина Москвы, пустыри. Так вот, Артем Иванович распорядился, чтобы при возведении объектов обязательно оставили свободное место, где сотрудники могли бы устроить себе огороды, поскольку тогда время было очень голодное. Пустячок? Но очень красноречивый.

Однажды в нашей семье случилось несчастье. Сын, которому было всего 2,5 месяца от роду, тяжело заболел, и врач, осматривавший его, сказал однозначно: если не оказать квалифицированную помощь в хорошей больнице, ребенок вряд ли проживет больше недели. Но мы с женой в то время не могли обращаться за медицинской помощью в столичные клиники, поскольку были прописаны в подмосковном Жуковском. И тогда я решил поговорить о своей беде с Артемом Ивановичем. Оказалось, что он проводит какое-то важное совещание: когда я открыл дверь в кабинет генерального, увидел там много народа — военных, ученых... Заметив мое появление, Микоян тут же прервал разговор, встал и подошел ко мне: «Что у тебя, Жора?» Я коротко объяснил сложившуюся ситуацию. Артем Иванович моментально отреагировал на услышанное: дал секретарю указание подготовить официальное письмо в детские клиники Москвы, а меня предупредил: «Если не будут принимать сына на лечение, тут же прямо из кабинета главврача звони мне!» Благодаря помощи Микояна удалось быстро положить сына на лечение в детскую больницу на Пироговке, и он пошел на поправку.

В другой раз ситуация касалась уже меня лично. В 1962 году, во время испытательного полета на опытном образце реактивного истребителя, случилась очень серьезная авария, связанная с разрушением сперва двигателя, а потом и самолета. Я, еще сидя в кабине, получил серьезные травмы головы и руки и покидал аварийную машину уже крепко побитым — причем катапультироваться пришлось на запредельной высоте и скорости. В результате приземление получилось жестким и стоило мне еще и перелома ноги. Врачи меня тогда все-таки спасли, хотя дважды наступала клиническая смерть. Артем Иванович, узнав об аварии и моих тяжелых травмах, очень переживал, каждый его рабочий день начинался со сводки о состоянии здоровья летчика Мосолова...

— Наверное, этот случай стал самым пиковым в вашей карьере летчика-испытателя?

— Та воздушная авария стоила мне целого года лежания в палате Боткинской больницы. Но все-таки это не самый экстремальный эпизод.

В 1954 году я испытывал реактивную машину с новой системой управления. Во время полета самолет вдруг резко клюнул носом, и меня подбросило, оторвав от сиденья и ударив головой о фонарь кабины. А в следующую секунду машина столь же резко задрала нос вверх. Потом снова клюнула и снова взбодрилась. И так 17 раз. Причем все это с огромными динамическими перегрузками... А главное — делая такие пируэты, самолет по крутой траектории устремился к земле. Как потом определили, падение истребителя длилось 21 секунду, и за это время я пролетел вниз с 5000 метров до 300. То есть скорость снижения была около 250 метров в секунду, а в отдельные моменты и того больше. Я все-таки сумел вывести машину из пике на высоте около 300 метров, а сколько мне в тот момент оставалось до встречи с землей? Не больше одной секунды!.. Прекратить бешеную скачку самолета получилось, но он продолжал снижаться — хоть и не так быстро. А двигатели-то остановились! Когда до верхушек деревьев были уже считаные метры, сумел запустить один из них и перевести машину на набор высоты... Все остекление кабины залито изнутри моей кровью, но в итоге мы с моим самолетом худо-бедно сели на аэродроме. Оттуда нас развезли по разным местам. Его — в цех завода для осмотра и изучения повреждений (машина серьезно пострадала в этой передряге, был разрушен один из элеронов крыла), а меня — в медсанчасть, где врач, покачав головой, сказал: «У вас серьезное сотрясение мозга!» Это и был, пожалуй, самый опасный случай в моей испытательской практике. Когда я после этого встретился с Артемом Ивановичем, тот сразу спросил: «Почему ты не прыгал?» — «Но ведь тогда бы погиб опытный экземпляр новой машины!» Он покачал головой и, как сейчас помню, сказал: «Это героизм какой-то!..»

— Во время проведения испытательных полетов генеральный конструктор всегда присутствовал на аэродроме?

— Нет. Как правило, Артем Иванович на первый вылет самолета не приезжал. Но после завершения полета генеральному тут же докладывали по телефону все подробности и возникшие замечания.

— Вам наверняка доводилось общаться с Микояном и в нерабочей обстановке. Чувствовалось при этом его кавказское происхождение?

— Он был человек компанейский. Умел пошутить, умел быть душой компании, быть в центре внимания, привлекая к себе интерес окружающих. А по поводу его кавказского происхождения... Я бы не сказал, что это как-то проявлялось. Впрочем, когда дело доходило, например, до шашлыков, то здесь он показывал себя настоящим мастером и знатоком искусства приготовления этого блюда... Мне не раз доводилось наблюдать за его кулинарными мастер-классами: он рассказывал, как нужно правильно готовить мясо для шашлыка, как его следует нанизывать на шампуры, чтобы куски имели вид аккуратных колбасок, а не бесформенных ломтей...

— А где происходили подобные застолья?

— Главным образом у Микояна на даче. Артем Иванович неоднократно приглашал нас, летчиков-испытателей, в свою загородную резиденцию на товарищеские посиделки.

— В чем отличительные качества Микояна как конструктора самолетов?

— Артем Иванович умел выбрать из множества идей самые перспективные. Его главной целью был поиск и внедрение нового — в технике, в аэродинамике. Он первым в советском самолетостроении стал использовать клееные, сотовые конструкции...

Я неоднократно видел, как наш главный ходил по залу, смотрел чертежи, порой брал карандаш и что-то подправлял... Предложений от разработчиков ему поступало множество, но окончательный выбор всегда оставался за самим Микояном. И он осознавал полную меру своей ответственности за это. Только подумайте — какая запредельная нервная нагрузка! А кроме того, все важные события Артем Иванович пропускал через собственное сердце, и каждое ЧП оставляло на этом сердце рубец... В конце концов оно не выдержало.

В последний раз довелось встретиться с Артемом Ивановичем за неделю до предстоявшей ему операции на сердце, которую Микояну не суждено было пережить. Генеральный конструктор тогда уже довольно долго лежал в больнице. Он попросил жену Зою Ивановну позвонить мне и передал через нее, что хочет меня видеть. Я, конечно, приехал. Заметно было, что Микоян находится в очень озабоченном состоянии, его беспокоит предстоящая операция. Он расспрашивал, как у меня было во время моего долгого больничного лежания после той аварии 1962 года. Я стал рассказывать, постарался его ободрить... Потом Артем Иванович вдруг резко переменил тему и спросил: «Как же так, Жора, случилось, что ты ушел от нас? Люди узнают об этом — что скажут?»

Дело в том, что незадолго до того я уволился из КБ. Сделал это, почувствовав, что не могу полноценно отдавать себя работе в конструкторском бюро. К тому времени появились среди руководства люди, для которых этот вопрос был уже давно решенным, и они лишь ждали, чтобы я написал заявление. Поэтому, когда обратился к директору завода, ему хватило буквально 30 секунд на то, чтобы переварить эту информацию и подписать мое заявление. Мне тогда предложили перейти на новую работу — заняться воспитательно-патриотической деятельностью. Однако через несколько лет я снова вернулся в микояновскую фирму: Николай Федорович Никитин, который в то время возглавлял КБ, сказал, что хочет предложить мне должность консультанта генерального конструктора.

— На самолетах Микояна вами в свое время было установлено несколько мировых рекордов...

— В том числе три абсолютных рекорда — по высоте, скорости полета... Вместе с тем они стали и мировыми самолетными рекордами: скажем, прежнее абсолютное высотное достижение до меня установлено американцами, но они достигли рекордной отметки на стратостате, а я — на самолете...

Рекорд высоты полета — 34 714 метров — я установил на опытном самолете Е-66 — прототипе, который потом в серийном варианте получил обозначение МиГ-21. А другой рекордный самолет-прототип — Е-166. На нем побит абсолютный рекорд скорости. Для меня еще важно, что в том полете я приблизился к рубежу 3000 км/час. Подумайте только: ведь это происходило более 50 лет назад, и уже тогда мы благодаря машинам Артема Ивановича могли достичь таких громадных скоростей, которые только сегодня, несколько десятилетий спустя, удалось освоить современной авиации! Я всегда понимал, что если у меня есть какие-то достижения, а в дипломах, выданных за рекордные полеты, вписана фамилия Мосолов, то на самом-то деле главным виновником всех этих рекордов является Микоян, который создал самолеты, способные совершать такие уникальные полеты...

Александр ДОБРОВОЛЬСКИЙ.

ИЗ ЛИЧНОГО АРХИВА СЕМЬИ МИКОЯН

ИЗ ЛИЧНОГО АРХИВА ГЕОРГИЯ МОСОЛОВА

1959 г. А.Микоян вручает Г.Мосолову модель самолета, на котором им установлен очередной рекорд.

МиГ-3.

ИЗ ЛИЧНОГО АРХИВА СЕМЬИ МИКОЯН

ИНВЕСТИЦИОННЫЙ ДОМ ЖИЗНЬ

НАШ ПЕНСИОНЕР 21,5%*
Выгодное вложение денег для пенсионеров!

ПОДАРИ ЖИЗНЬ 19%*
Ежемесячные выплаты процентов

Денежные средства застрахованы

8 (495) 922-79-72
8 (495) 922-72-90

м. Арбатская, ул. Арбат, д.10

* 21,5% годовых в рублях, от 25 000 р., срок от 12 мес. с возможностью дальнейшей пролонгации, проценты выплачиваются в конце срока договора. 19% годовых в рублях, от 20 000 р., срок от 12 мес., проценты выплачиваются ежемесячно.
ООО «Инвестиционный Дом «ЖИЗНЬ». ОГРН 1147746049604. Реклама.
Реклама не является публичной офертой или приглашением делать оферты.

МК ГОСТИ

НАСТОЯЩИЙ МУЖЧИНА ПО ВАЛЕНТИНУ СМИРНИТСКОМУ

6 августа, четверг

С 13.00 до 14.00 пройдет онлайн-конференция советского и российского актера театра и кино, народного артиста Российской Федерации Валентина СМИРНИТСКОГО.

Тяжело ли быть актером? Как часто на съемках в кино случаются ситуации, опасные для здоровья актера? Какое место должна занимать семья в жизни? Что украшает настоящего мужчину? Наш гость ответит на самые важные и откровенные вопросы и расскажет о своих творческих планах.

Дорогие друзья! У вас есть возможность задать свои вопросы Валентину Георгиевичу уже сейчас на сайте www.mk.ru в разделе «Гости «МК» в комментариях к анонсу.

НА СВОЙ ЮБИЛЕЙ ТЕАТР САЦ ПОЙДЕТ В ГОСТИ

Худрук Георгий Исаакян: «Мы призваны не развлекать, а образовывать!»

...Театр им. Сац вступает в свой юбилейный сезон: ровно 50 лет назад, 21 ноября 1965 года, детище Наталии Ильиничны открылось премьерой оперы Красева «Морозко». И это самое реинкарнированное «Морозко» — впрочем, в совершенно новом прочтении — юный зритель скоро увидит. О разнообразных сюрпризах столь важного сезона нам рассказал худрук театра Георгий Исаакян.

TEATR-SATS.RU

На юбилей принято говорить комплименты, так вот касательно театра Сац важно подчеркнуть, что помимо традиционных качественных детских постановок, безоговорочно собирающих зал, театр не боится быть лабораторией, не боится эксперимента, не боится необычных для России форм — ведь только здесь могли появиться такие рисковые (казалось бы) вещи, как «Репетиция оркестра» (спектакль по фильму Федерико Феллини, на котором дети сидят на сцене среди музыкантов), как «Маленький Арлекин» (совместная продукция с венским театром Ташенопер) на музыку знаменитого композитора-авангардиста Карлхайнца Штокхаузена.

— Сезон мы откроем «Волшебной музыкой» — камерной оперой Марка Минкова, ее мы традиционно показываем первоклассникам, — говорит Георгий Исаакян. — С этой оперы начинается знакомство школьников с музыкальным театром. Что до премьер, то ближайшая в октябре — это опера «Приключения Лисички-плутовки» Леоша Яначека. В ноябре, прямо в день рождения театра, мы даем новую версию «Морозко» Красева. И это не повтор, не реконструкция, но абсолютно новый спектакль — ставят петербургский режиссер Владимир Акулов, наши дирижеры, наш главный художник Станислав Фесько. В декабре же молодежная постановочная команда выпускает на малой сцене оперу «Соловей» Стравинского. А после Нового года известный современный балетмейстер Кирилл Симонов начинает работу над «Синей птицей»...

— Полвека — это возраст. Какие нас ждут сюрпризы в юбилейный сезон?

— У нас запланировано большое количество событий, связанных с появлением театра в необычных пространствах. Например, будет совместный абонемент с Домом музыки под названием «Опера эпохи ренессанса и барокко», где мы покажем полуконцертные, театрализованные версии своих спектаклей; затем пройдет абонемент совместно с Московской филармонией — зритель увидит наши оперы в камерных залах «Филармония-1» и «Филармония-2». Еще мы дадим несколько спектаклей, связанных со старинной оперой, в стенах Пушкинского музея. Плюс договорились с несколькими нашими театрами-побратимами — такими как РАМТ, театр Станиславского и Немировича-Данченко, музыкальный театр им. Покровского — об обмене спектаклями: то есть они сыграют свои спектакли на нашей сцене, а мы — на их...

— Очень любопытно, о такой практике первый раз слышу.

— А мы долго думали, как же нам отпраздновать свой юбилей, и поняли, что давать никому не нужный гала-концерт бессмысленно, лучше появляться в необычных пространствах, впрочем, так или иначе связанных с историей театра Сац. Скажем, РАМТ в свое время основала Наталия Ильинична. Опять же ее театр когда-то располагался в здании на улице 25 октября — нынешней Никольской, где сейчас находится Камерный музыкальный театр имени Покровского. Наконец, театр Станиславского и Немировича-Данченко принимал наши спектакли, пока у театра еще не было этого прекрасного современного здания... Вот такие кровеносные сосуды нас всех связывают, о чем важно вспомнить в юбилейный сезон. К тому же опыт «переселения», общения с коллегами, «притирки» к новым площадкам бесценен.

— Как вы чувствуете, какие потребности были у театра 50 лет назад и с какими задачами выходите на публику вы? В чем разница?

— Уверен, что в своей генеральной миссии мы продолжаем приобщать юного зрителя к такому фантастическому явлению, как музыкальный театр. Потому что, сколько бы ни убеждали нас, что в нынешний информатизированный век можно дистанционно получить любую информацию, послушать и посмотреть что угодно, все равно, однако ж, тебе нужен проводник. Тебе нужен кто-то, кто в первый раз «переведет через дорогу» в этот чудный мир оперы, балета и симфонической музыки, где свои законы и свои правила, которые надо ощущать и понимать. И при этом нельзя создавать иллюзию, что это просто, что приобщение не стоит никаких усилий. Человек — существо сложное, оно должно все время работать, должно расти, совершенствоваться, сталкиваться с какими-то неожиданными фактами, переживаниями. К этому мы и готовим. Понятно, что страна очень сильно изменилась за эти 50 лет, по сути, мы живем на другой планете. Но люди как тогда, так и сейчас все равно нуждаются в прикосновении к высокому.

— Отрадно, что вы не упрощаете себе работу, вводя в репертуар Штокхаузена, хотя могли бы жить припеваючи на одном только «Кошкином доме».

— Мы не упрощаем себе жизнь, мы обязаны повышать планку, не теряя важной нити коммуникации театра со зрителем, ведь в современном искусстве зачастую главенствует отрицание важности восприятия: мол, вот мы делаем НЕЧТО, а вы сами как хотите, так и разбирайтесь. Поэтому сколь сложны ни были бы темы и сюжеты, поднимаемые нами, мы очень печемся, чтобы процесс приобщения был осознанным. Повторяю: мы призваны не столько развлекать — эти функции хорошо выполняет коммерческий сектор, — сколько образовывать, воспитывать чувство вкуса. Тогда мы оправдываем звание государственного академического театра.

Ян СМИРНИЦКИЙ.

Сцена из спектакля-концерта «Репетиция оркестра».

TEATR-SATS.RU / ЕЛЕНА ЛАПИНА

«Волшебник Изумрудного города».

TEATR-SATS.RU / ЕЛЕНА ЛАПИНА

REDMOND SMART HOME —

ТОЛЬКО В ЭТОМ МЕСЯЦЕ!

МЕНЯЕМ
старую технику любой марки
НА НОВУЮ
ЗА ПОЛЦЕНЫ!

СУПЕРУТИЛИЗАЦИЯ

Акция действует с 1 по 31 августа только в сети фирменных розничных магазинов REDMOND Smart Home и multivarka.pro.
Внимание! Не более 10 единиц техники в одни руки!

г. Москва, ТРЦ «Филион», Багратионовский проезд, д. 5
г. Москва, ул. Грузинский Вал, д. 23-25
г. Москва, ТЦ «Радуга», ул. Большая Черкизовская, д. 125
г. Москва, ТЦ «Парк Хаус», Сигнальный проезд, д. 17
г. Москва, ТРК «АфимоллСити», Пресненская наб., д. 2
г. Красногорск, ТРК «Июнь», ул. Знаменская, д. 5
г. Мытищи, ТЦ «Красный Кит», Шараповский пр-д, д. 2
г. Москва, ТРЦ «Принц Плаза», ул. Профсоюзная, д. 129
г. Москва, ТЦ «Перекресток», ул. Бирюлевская, д. 51
г. Мытищи, ТРК «XL-3», ул. Коммунистическая, д. 1
г. Москва, ТРК «РИО», ул. Большая Черемушкинская, д. 1
г. Москва, ТРЦ «Весна», пересечение Алтуфьевского шоссе и МКАД (84-й километр)
г. Москва, ТЦ «Парк Хаус», Братеево, Бесединское шоссе, д. 15
г. Москва, ТРК «Азовский», ул. Азовская, д. 24/3
г. Москва, ТЦ «Тропа», ул. Профсоюзная, д. 118

Реклама

МЫ ПРОДЛИЛИ АКЦИЮ ПО ПРОСЬБЕ НАШИХ КЛИЕНТОВ!

8-800-200-77-21

Фирменные магазины REDMOND Smart Home и multivarka.pro
www.redmond.company • www.multivarka.pro

КРОССВОРД

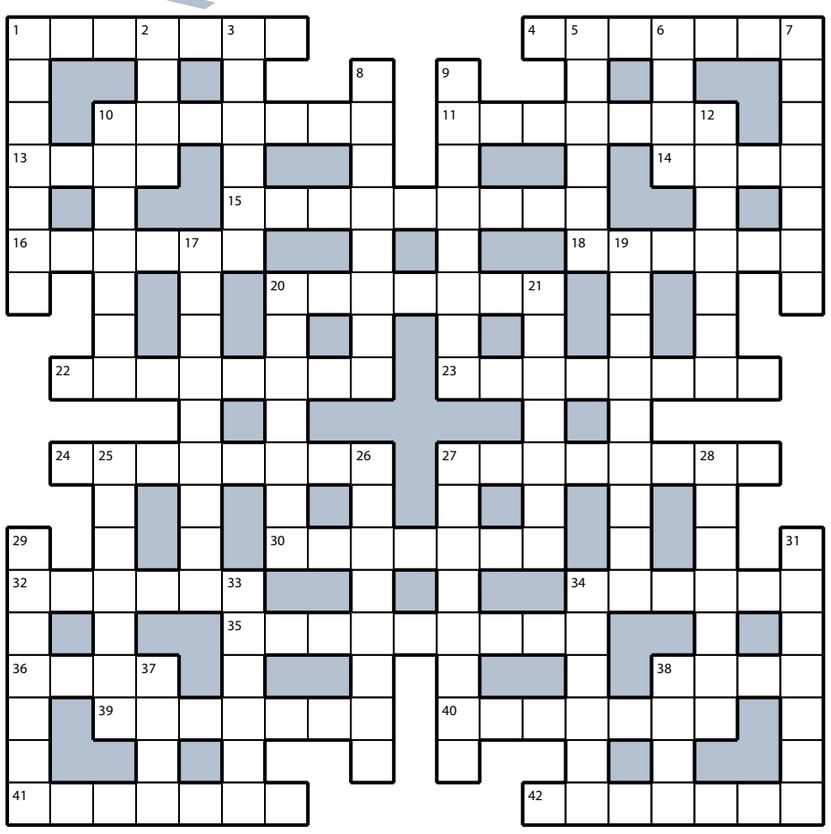

ПО ГОРИЗОНТАЛИ: **1.** Итальянская ванна с гидромассажем. **4.** Первая любовь, «поселившаяся» в душе барышни. **10.** Плоская сумка с прозрачным верхом для ношения карт. **11.** Исписанный карандаш-коротышка. **13.** Лучший подарок режиссера для актрисы. **14.** «Еда», которую просят дырявые сапоги. **15.** Длинный рубль, за которым погнался уехавший в столицу деревенский работяга. **16.** Правда, которая рождается в споре. **18.** Особая точка зрения на проблему. **20.** Ужимка, искажающая лицо. **22.** Замочное отверстие, куда вставляют ключ. **23.** Торговец в лавке древностей. **24.** «Алеша», установленный в болгарском городе Пловдив. **27.** Лентяй, изображающий смертельно больного человека. **30.** Встреча с инопланетянами. **32.** Необсуждаемая «директива» командира. **34.** Процентная стоимость банковского кредита. **35.** Наибольшее отклонение колеблющегося тела от положения равновесия. **36.** Внедорожник родом из США. **38.** Меховые сапоги у народов Севера. **39.** Папа римский по вероисповеданию. **40.** Отличие зразы от простой котлеты. **41.** Звание Нахимова и Крузенштерна. **42.** «Ошейник» к деловому костюму.

ПО ВЕРТИКАЛИ: **1.** Работник ЖЭКа, следящий за чистотой около дома. **2.** Грудной «горб» пингвина. **3.** Мини-щепка, угодившая под кожу. **5.** Загадка на устах Моны Лизы. **6.** Прибавка за побег из мест не столь отдаленных. **7.** Современное название губернии. **8.** Первая «координата» для гадания по книге. **9.** Таежная «сестра» куницы с медвежьей статью. **10.** Один из песенных «антиподов» монтажника-высотника. **12.** Возвышение, с которого лекции читают. **17.** «Непреклонная девушка» среди детских игрушек. **19.** Перекупщик, продающий товар по заоблачным ценам. **20.** «Охотник» на лисичек и рыжиков. **21.** Стиральная машина, которая все делает сама. **25.** Средневековый искатель философского камня. **26.** Серьезные разногласия тренера со спортсменом. **27.** Девочка, которая в обед ест только десерт. **28.** Вечный кайф буддиста. **29.** Котловина на дне океана. **31.** «Спина» лица. **33.** Внимание, которым окружил муж беременную жену. **34.** Остроумное бичевание общественных пороков. **37.** Спор с финансовым интересом. **38.** Травма, не грозящая собственному локтю.

ОТВЕТЫ НА КРОССВОРД, ОПУБЛИКОВАННЫЙ 4 АВГУСТА

ПО ГОРИЗОНТАЛИ: **1.** Горилла. **4.** Скандал. **10.** Персона. **11.** Оболтус. **13.** Буря. **14.** Чудо. **15.** Установка. **16.** Нерест. **18.** Колесо. **20.** Стилист. **22.** Задворки. **23.** Академик. **24.** Заправка. **27.** Обезьяна. **30.** Аптечка. **32.** Рюкзак. **34.** Склока. **35.** Рождество. **36.** Флот. **38.** Шкаф. **39.** Топливо. **40.** Выбоина. **41.** Графика. **42.** Баррель.

ПО ВЕРТИКАЛИ: **1.** Глубина. **2.** Идея. **3.** Лоскут. **5.** Колпак. **6.** Неуч. **7.** Ледокол. **8.** Харакири. **9.** Воротила. **10.** Природа. **12.** Сумерки. **17.** Сковорода. **19.** Отшельник. **20.** Справка. **21.** Трапеза. **25.** Анекдот. **26.** Автодром. **27.** Отчество. **28.** Ножовка. **29.** Брифинг. **31.** Надфиль. **33.** Кролик. **34.** Сорока. **37.** Торф. **38.** Шнур.

ДОСРОЧНАЯ ПОДПИСКА НА ИЗДАНИЯ «МК» НА 2016 ГОД!

В июле и августе этого года в любом почтовом отделении Москвы и Подмосковья, а также в редакционных пунктах подписки можно досрочно подписаться на издания «МК» на 1-е полугодие 2016 года по специальным ценам:

«Московский комсомолец» по будням, 5 выходов в неделю (понедельник–пятница)
на почте 690,86 руб. на 6 месяцев и 1492,16 руб. на год
в редакционных пунктах 500,00 руб. на 6 месяцев и 1100,00 руб. на год
«Московский комсомолец» по будням и субботам, 6 выходов в неделю (понедельник–суббота)
на почте 799,44 руб. на 6 месяцев и 1653,18 руб. на год
в редакционных пунктах 600,00 руб. на 6 месяцев и 1200,00 руб. на год
*Для ветеранов ВОВ, инвалидов 1-й и 2-й групп на почте действуют льготные цены.

ПОДПИСКА В РЕДАКЦИИ «МК»
по будням с 10.00 до 17.00
м. «Улица 1905 года», ул. 1905 года, д. 7, вход со стороны сквера, вызов оператора подписки по тел.: 21-40 или 21-41.

ПОДПИСКА В ГОРОДАХ ПОДМОСКОВЬЯ
8 августа с 9.00 до 15.00
ЗАРАЙСК, пл. Революции
8 августа с 11.00 до 15.00
ОЗЕРЫ, у Дома культуры, ул. Ленина, д. 20
15 августа с 9.00 до 15.00
ШАХОВСКАЯ, перед администрацией, ул. 1-я Советская, д. 25
15 августа с 12.00 до 16.00
ЖУКОВСКИЙ, в городском парке культуры и отдыха
ЛУХОВИЦЫ, ул. Жуковского, д. 18, на площади у РДК «Старт»
22 августа с 10.00 до 15.00
ДОМОДЕДОВО, площадь 30-летия Победы, у администрации
29 августа с 14.00 до 18.00
ШАТУРА, сквер «Олимпийский» (перед стадионом «Энергия»)

ПОДПИСКА В АВТОМОБИЛЬНЫХ ПУНКТАХ «МК»
6 августа с 8.00 до 20.00, обед с 14.00 до 15.00
р-н Богородское, ул. Краснобогатырская, д. 13
р-н Капотня, 4-й квартал Капотни, д. 3
р-н Марфино, ул. Ботаническая, д. 39, у к/т «Рига»
р-н Нижегородский, ул. Нижегородская, д. 76
7 августа с 8.00 до 20.00
р-н Покровское-Стрешнево, м. «Тушинская», пр. Стратонавтов, д. 5
р-н Восточный, пос. Восточный, ул. Главная, д. 21
р-н Некрасовка, ул. 1-я Вольская, д. 17, корп. 1, у маг. «Пятерочка»
р-н Северный, 9-я Северная линия, д. 5
8 августа с 10.00 до 16.00
р-н Москворечье-Сабурово, Каширское шоссе, д. 42, корп. 1
р-н Выхино-Жулебино, Рязанский просп., д. 64, у м-на «Пятерочка»
9 августа с 10.00 до 16.00
р-н Донской, ул. Шаболовка, д. 37
р-н Хамовники, ст. м. «Спортивная», ул. Доватора, д. 12
р-н Тропарево-Никулино, ул. 26-ти Бакинских Комиссаров, д. 7, корп. 6
р-н Бутырский, ул. Яблочкова, д. 37
10 августа с 8.00 до 20.00
р-н Братеево, ул. Паромная, д. 5
р-н Южное Бутово, м. «Бунинская Аллея», у выхода из метро
р-н Левобережный, ул. Беломорская, д. 16а, у кинотеатра «Нева»
р-н Рязанский, ул. Михайлова, д. 29, корп. 1, у кинотеатра «Восход»

Информация по телефону 8(495)665-40-80 и e-mail: podpiska@mk.ru.

РЕКЛАМА 16+

ПЕРВЫЙ ПАС

СПАРТАКОВСКИЙ СТИЛЬ УЖЕ ПРОСМАТРИВАЕТСЯ

Мухсин МУХАМАДИЕВ, специально для «МК»*

В понедельник впервые побывал на новеньком спартаковском стадионе. Кстати, арена произвела потрясающее впечатление.

Теперь — по игре «Спартака» и «Рубина», тем более за москвичей я поиграл, забивал в Лиге чемпионов, а в казанском клубе долго трудился в качестве спортивного директора, в том числе и оба чемпионских сезона — 2008 и 2009 гг.

По «Спартаку» уже видно, чего от команды хочет новый главный тренер — знаменитый в недавнем прошлом футболист Дмитрий Аленичев. Игроки нацелены на атаку, стиль спартаковский просматривается: игра в пас, даже забегания...

Впрочем, в целом качество игры пока сыровато, что и понятно, слишком мало было у Дмитрия времени.

Да и физически еще команда не слишком хорошо готова. За 10–15 минут до конца уже просматривалась усталость — думаю, именно поэтому не забивали при выходах «3 в 2» и «4 в 3».

Что еще не совсем понравилось — действия спартаковцев в обороне: видна небольшая нервозность, скованность.

Теперь про «Рубин»: у него после трех матчей пока ни одного набранного очка, хотя по игре команда вовсе не выглядит безнадежно. Тут тоже есть вопросы по обороне, хотя мы увидели неплохое приобретение — молодого уругвайца Лемоса.

Но есть необходимость еще в одном классном центральном защитнике, тем более грузин Кверквелия этот матч пропустил.

Мне кажется, зря все-таки отпустили в «Ростов», не продлив контракта, Наваса — хотя и не знаю сейчас внутреннюю кухню «Рубина», может быть, удержать его было сложно. Но вот ЦСКА же не отпускает ни Игнашевича, ни Березуцких — всё же опытными центральными защитниками не разбрасываются.

И, конечно, надо отдать должное вратарю «Рубина» Сергею Рыжикову — он в хорошей форме, не раз выручал, как, впрочем, и голкипер «Спартака» Артём Ребров.

...И про судейство: момент со второй желтой карточкой неплохо отыгравшего капитана «Рубина» Кузьмина, конечно, сложный. Но, думаю, все же предупреждение там можно было и не показывать — я бы сказал, 60 на 40 в пользу того, чтобы не удалять защитника.

** Мухсин МУХАМАДИЕВ — нападающий, играл за «Памир» (Душанбе), «Спартак» (Москва), «Аустрия» (Вена) и другие клубы; в 2008–2012 гг. — спортивный директор «Рубина» (Казань); до недавнего времени тренировал сборную Таджикистана.*

НОВОСТЬ ДНЯ

ВЕРНУВШИЙСЯ «СПАРТАК» СЫГРАЕТ МАТЧ КХЛ В ИТАЛИИ

Хоккейный «Спартак», который после годичного перерыва возвращается в Континентальную хоккейную лигу, проведет матч регулярного чемпионата против «Автомобилиста» в итальянском Турине на одном из бывших олимпийских объектов. Об этом на пресс-конференции сообщил генеральный менеджер клуба, в прошлом хоккеист Алексей Жамнов. Выездная игра с целью популяризации Лиги состоится 25 октября. Также известно, что в сезоне ХК «Спартак» будет принимать гостей в двух дворцах: родных Сокольниках и Малой спортивной арене «Лужники».

СПОРТ

AP

В среду в Казани появится чемпион мира среди хайдайверов. После квалификации в лидерах британец Гэри Хант (он был вторым на чемпионате мира в Барселоне). Лучший из наших спортсменов, Артем Сильченко, — на седьмом месте. Вы как думаете, хайдайверы — чокнутые или экстремалы? И второй вопрос: насколько первое и второе определения совпадают по содержанию?

ПОЧЕМУ СИЛЬЧЕНКО НЕ ПРЫГАЕТ С ТАРЗАНКИ?

Казань наблюдает прыжки с крыши дома в девять этажей

«Я совершил небольшую ошибку в третьем прыжке, но выступлением доволен. На этом чемпионате мира я поставил перед собой одну простую задачу — получать удовольствие от своих прыжков, — это услышали журналисты от Сильченко. — Осталось два прыжка. Сейчас я в зоне досягаемости медалей. Пусть я на седьмом месте, но по очкам немного проигрываю ребятам, которые в тройке сильнейших. В хайдайвинге два прыжка — это пропасть. Может измениться абсолютно все».

Они выходят на вышку и прыгают. Высота — девятиэтажный дом. Вышел на крышу, упал вниз. Внизу водолазы — мало ли что может случиться? Высота — 27 метров. А падают спортсмены ведь не просто. Сальто, да винты, да слепые входы в воду...

«МК» начинает обратный отсчет дней, оставшихся до старта Игр XXXI Олимпиады в Рио-де-Жанейро. Сегодня — ровно год, или 366 дней, поскольку 2016-й будет високосным. По этому случаю в столице летних Игр включат традиционные электронные часы.

Зачем им это надо? Прыгали бы с традиционной вышки. Чего не хватает?

Артем Сильченко начал прыгать хайдайв в 2004 году, в 2005-м у него уже была самая сложная программа в мире. В 2006-м приехал первый раз на чемпионат мира и сразу обыграл всех.

Все началось для него в Китае, куда он поехал в 20 лет, поняв, что больших высот — не правда ли, звучит теперь смешно? — в «обычных» прыжках не достигнет. В Китае отработал около восьми лет в водном шоу. Три раза в день прыгал с вышки 25 метров. В любую погоду надо было напяливать на себя водолазный костюм — дождь ли, ветер, холодно или очень холодно... Выходной, если он случался раз в десять дней — счастье.

Сегодня Сильченко говорит, что мышечные рефлексы — как раз оттуда, «сделанные в Китае», и хотя прыжки теперь приходится делать более сложные, зато тело помнит и знает, как надо удержаться после шокирующего удара об воду. Бр-р! Все-таки хайдайверы — не совсем нормальные, применим более изящную формулировку вместо «чокнутые».

Тем более что от слова «экстремал» тот же Сильченко, например, категорически открещивается. Говорит, что никогда себе не позволит, например, чересчур быстро ездить на машине или прыгнуть с тарзанки. Это риск, который ничем не оправдан. И что вообще он осторожный и спокойный человек.

Интересно, что думают водолазы, каждый раз готовясь к приему тела под вышкой? Сами хайдайверы знают наверняка одно: нельзя, чтобы было не страшно. Не в том смысле, что в страхе вся прелесть и жить они без него не могут. А в том, что прыгать с такой высоты, не боясь, нельзя.

Ирина СТЕПАНЦЕВА.

СКАНДАЛ

ЭЛЕКТРОШОК — ЭТО ПО-НАШЕМУ

«Арбитр еще бы со стволом на поле вышел!»

Дикий по своей сути случай произошел в ходе матча группового этапа первой лиги Псковской области «Шелонь» (Порхов) — «Чайка» (Гдов). На поле произошла массовая драка, а главный судья встречи был в бессознательном состоянии отправлен в больницу.

При счете 2:2 очередная волна недовольства принятым арбитром решением привела к физическому столкновению соперников. Самому судье, судя по видеозаписи, ничто не угрожало, но рефери решил лично не допустить рукоприкладства на поле, для чего непонятно откуда извлек электрошокер, с помощью которого и намеревался навести порядок.

По всей видимости, изначально сам арбитр не входил в сферу интересов футболистов, но, увидев у него в руках оружие, один из игроков техничным ударом со спины в голову заставил представителя судейского корпуса прилечь на газон. Очень похоже, что, падая, горе-судья еще и сам стал жертвой своего электрошокера. Что стало истинной причиной потери сознания — удар игрока или электрошокера, — доподлинно неизвестно. Можно было бы сказать, что футболист нанес подлый (со спины) удар, но, скорее всего, это был превентивный удар, целью которого было не дать судье самому покалечить находящихся на поле.

После того как арбитр был выведен из строя, драка на поле разгорелась с новой силой. На разных участках поля, разбившись на равные и не очень группы, футболисты продолжали выяснять отношения, не гнушаясь добивать лежачих ногами. Правда, продолжалось все это безобразие не так долго — не больше минуты, но и этого времени хватило, чтобы наломать дров.

YOUTUBE.COM

МЕЖДУ ТЕМ

Пять футболистов-любителей были застрелены в Сальвадоре во время игры. Произошло это под занавес встречи, когда на поле вырвались десять вооруженных пистолетами мужчин. Возникла паника, под прикрытием которой преступникам удалось скрыться. Все пять убитых игроков представляли одну команду. Предположительно, причиной кровавой расправы стали разборки противоборствующих преступных группировок.

За разъяснениями мы обратились к главе федерации футбола Псковской области **Алексею СЕВАСТЬЯНОВУ (на фото)**, который известен читателям «МК» скорее не как футбольный функционер, бизнесмен, политик или игрок сборной Эстонии по хоккею, а как актер, сыгравший в таких фильмах, как «Брат» и «Особенности национальной рыбалки».

— Алексей Анатольевич, действительно на матче не было полиции?

— Понимаете, это игра второго дивизиона чемпионата области, которая проходила в райцентре.

— Но ведь это массовое мероприятие, на котором обязана присутствовать полиция.

— В этот же день в райцентре проходило еще несколько крупных мероприятий. Согласен, что представители полиции должны были присутствовать на матче.

— Что ждет клубы? Будет наказана только принимающая сторона?

— Думаю, что наказание понесут все участники конфликта. Вплоть до исключения из соревнований. В том числе и арбитр.

— Арбитр в данной ситуации обвиняемый или, учитывая повреждения, все же потерпевший?

— А вы сами как думаете? Наличие у него электрошокера на поле — это что? Он бы еще со стволом работать на матч вышел! Полиция на футболе в первую очередь ограждает участников матча от болельщиков, а тут рефери чуть ли не с автоматом бегает. Я сторонник того, чтобы его вообще в дальнейшем отстранить от судейства. Как бы ни была тяжела ситуация с судейскими кадрами, уверен, что такое нам не нужно.

— Каково состояние арбитра?

— Удовлетворительное.

— Когда будет принято решение?

— В среду (наш разговор состоялся во вторник. — **А.П.**) состоится заседание президиума федерации с представителем спорткомитета региона. Там и будет принято решение.

Александр ПОКАЧУЕВ.

ВИДЕО на сайте mk.ru

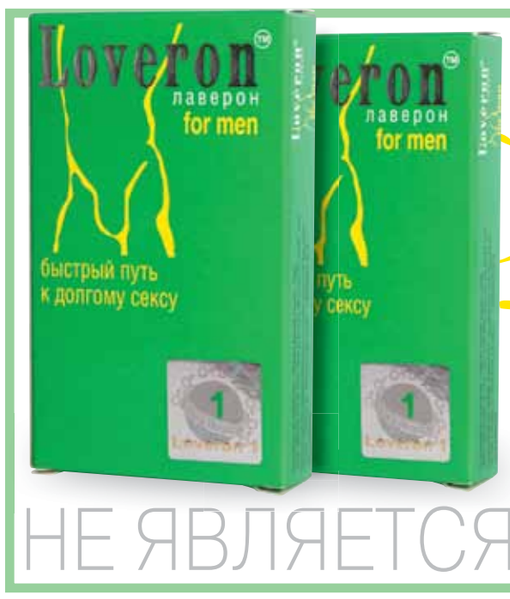

ДАРИМ ПОДАРКИ
ЛЕТНЯЯ СУПЕР АКЦИЯ
При покупке Лаверона для мужчин получи вторую упаковку БЕСПЛАТНО
Мы знаем о мужской силе все
ЛАВЕРОН — БЫСТРЫЙ ПУТЬ К ДОЛГОМУ СЕКСУ
Справочный центр: 8 (495) 643-39-19
СПРАШИВАЙТЕ В АПТЕКАХ ГОРОДА
36·6 · ГорЗдрав · АПТЕКА ИФК · СТАРЫЙ ЛЕКАРЪ · АПТЕКА :НИКА
БАД. Проконсультируйтесь со специалистом.
Сроки проведения акции: с 22.07.2015 г. по 31.08.2015 г. Информация об организаторе акции, правилах ее проведения, количестве подарков, сроках, месте и порядке их получения: 8(495)643-39-19, www.lideron.ru
РЕКЛАМА
НЕ ЯВЛЯЕТСЯ ЛЕКАРСТВЕННЫМ СРЕДСТВОМ

Об услугах и продажах Classifieds вам все расскажет!
Москва, ул. 1905 года, д.7, (ст. м. "Улица 1905 года") с 10.00 до 19.00 РЕКЛАМА Тел.: (495) 781-47-43, 781-47-32. ICQ 433749504. E-mail: classifieds@mk.ru

ПРИЕМ ОБЪЯВЛЕНИЙ ПО ТЕЛЕФОНУ
Оплата в любом отделении Сбербанка.
Наши реквизиты:
получатель: ЗАО Рекламно-информационное агентство "О'Кей"
Московский банк Сбербанка России ОАО, г. Москва,
ИНН 7719017310, КПП 771901001
ОАО Сбербанк России г. Москва БИК 044525225
Р/с 407 028 104 381 701 011 10
К/с 301 018 104 000 000 002 25
ОКАТО 45263558000
Дополнительная информация по телефону: (495) 781-47-32
ICQ 433749504

Автосалон
куплю
- автовыкуп т. 8(495)664-97-17, 8(926)708-51-89
- автовыкуп т. 8-925-147-44-48
- АВТОВЫКУП т. 8-495-664-45-62, 8-926-223-45-61

автовыкуп т. 8-985-114-57-00

Антиквариат
куплю
- антиквариат любой т. 8-495-641-67-21

Барахолка
куплю
- КНИГИ Б/У. ВЫЕЗД. т. 8(495)720-68-36
- ЧАСЫ ЛЮБОЕ СОСТОЯНИЕ, ЗНАЧКИ т. 8-495-723-19-05
- магнитофоны: Штудер, Награ, Телефункен; радиолампы, микрофоны т. 8-916-676-36-95

Бытовые услуги
предлагаю
- обивка мебели т. 8-909-914-93-13

Юридические услуги
предлагаю
- адвокаты т. 8-495-728-25-09
- адвокаты. Бесплатные консультации т. 8-495-407-05-28
- адвокаты. Возврат квартир. т. 8-495-210-25-63
- дежурный адвокат района т. 8(499)125-04-05, 8(495)772-56-64

Деловое предложение
предлагаю

СТОЛИЧНЫЙ ИНВЕСТОР ПРИНИМАЕТ СБЕРЕЖЕНИЯ
от 12% в месяц
ВЛОЖИТЕ ВЫГОДНО!
до 12 месяцев
(495)150-40-33
WWW.ВЛОЖИТЬ.МОСКВА
Пушкинская, Тверская, Чеховская. ул.Тверская, 24, 1 подъезд, оф. 62
Денежные средства привлекаются на основе договора займа с ООО«Столичный Компаньон», подробности об условиях займа на сайте. СВ-ВО ООО МФО ЦБ РФ 651503045006575 ОГРН 1157746471299 ИНН 7729461838

консультации
- Внимание! Объявления, размещенные в данной рубрике, не являются рекламой банковских, страховых и иных финансовых услуг. Вся указанная в объявлениях деятельность носит только информационный, консультационный характер.
- помощь. Наличные за час т. 8-966-155-48-88

Зоомагазин
предлагаю
- ветпомощь на дом. Круглосуточно. т. 8(495)517-19-30

Медицина
- ✓ Имеются противопоказания к применению и использованию, необходимо получить консультацию специалиста.

предлагаю
- запои. Алкоголизм. Круглосуточно т. (495) 956-01-07
- запои. Круглосуточно т. (495) 225-24-92
- запои. Лечение алкоголизма т. (495) 735-40-20
- купирование запоев т. (495) 995-22-50

«НАРКОМЕД» ПОМОЩЬ ПРИ ЗАПОЯХ, АЛКОГОЛИЗМЕ
(495) 924-55-04, 509-68-09
24 www.narkomed.ru
АНОНИМНОСТЬ КРУГЛОСУТОЧНО ЛЕЧЕБНО-ОЗДОРОВИТЕЛЬНЫЙ ЦЕНТР ЕРМАК

1 ЧАС – И ВРАЧ У ВАС ЗАПОИ
АЛКОГОЛИЗМ Радикально
(495) 225-00-60

Недвижимость
сниму
- сниму комнату т. 8-495-514-59-87

Обучение
предлагаю
- дипломы, аттестаты т. 8-915-050-80-23

Работа
приглашаю
- массажисток т. 8-915-472-26-64
- массажисток т. 8-963-649-00-58
- массажисток т. 8-966-193-07-07
- массажисток т. 8-985-235-84-61

Ремонт и строительство
предлагаю

ЛЬГОТНАЯ ПРОГРАММА ДЛЯ ПЕНСИОНЕРОВ И НОВОСЕЛОВ!
РЕМОНТ КВАРТИРЫ КУХНИ ВАННОЙ
Прораб Борис Ф.
ТОЛЬКО В АВГУСТЕ СКИДКА ДО 30%
ПОЗВОНИТЕ И ЗАПИШИТЕСЬ НА БЕСПЛАТНЫЙ ВЫЕЗД НАШЕГО СПЕЦИАЛИСТА!
Мы бережем Вас, поэтому заботы по ремонту берем на себя!
8 (495) 211-05-58 ежедневно с 9.00 до 21.00

Творческое предложение
предлагаю
- издадим книгу от пяти экземпляров. т. 8-499-253-21-07
- изготовление книг и брошюр от 1 экземпляра. т. 8(499)195-60-43

ОРГАННЫЕ концерты в Англиканском соборе
www.grigoriankoncert.ru 0+

АРГЕНТИНСКОЕ ТАНГО В КОНЦЕРТНОМ ЗАЛЕ НА МОХОВОЙ
6+
Ул. Моховая, 11, стр.11
+7 499 409 97 05
www.belcantofund.com

Оккультные услуги
предлагаю

Любовь Владимировна www.gospozhaluba.ru
- Предсказываю судьбу
- Верну мужа и мир в семье
- Сниму порчу, сглаз, венец безбрачия
- Удача в бизнесе
(495)641-84-40, 8(910)455-66-66

Транспортные услуги
предлагаю
- переезды т. 8(495)517-44-72
- грузоперевозки т. 8-495-589-80-42
- грузоперевозки т. 8-916-624-10-58

Спорт и красота
предлагаю
- отдых т. 8-919-103-59-71
- расслабление т. 8-985-177-35-33
- отдых! Любой район Москвы т. 8-906-740-97-06

ОТДЫХ! т. 8-903-135-07-36

- РАССЛАБЛЕНИЕ т. 8-903-784-21-31
- ваш отдых. Все районы т. 8-903-128-45-45

незабываемый отдых т. 8-903-729-77-12

- отдых в салоне и на дому т. 8-964-780-82-77
- отдых и релакс м. "Кузьминки", м. "Речной вокзал" т. 8-903-293-97-80, т. 8-963-778-12-78
- отдых и релакс м. "Планерная", м. "Сходненская" т. 8-965-221-69-71, т. 8-968-719-42-44
- отдых м. "Варшавская" т. 8-916-917-70-56
- отдых м. "Пролетарская" т. 8-967-025-17-73

отдых м. "Свиблово" т. 8-916-419-57-75

- отдых м. "Текстильщики" т. 8-926-138-11-89
- отдых по Москве т. 8-495-648-83-02
- отдых т. 8-495-722-75-02
- отдых т. 8-963-682-47-63 м. "ВДНХ"
- отдых т. 8-964-775-70-11
- отдых т. 8-968-858-12-10

отдых т. 8-985-204-77-03

отдых! м. "Маяковская" т. 8-903-790-40-30

отдых! м. "Таганская" т. 8-903-968-37-38

- отдых! т. 8-903-150-46-00, 8-925-039-82-11

отдых! Центр т. 8-966-167-90-90

- прекрасный отдых по Москве т. 8-964-780-72-17
- расслабление м. "Смоленская" т. 8-903-238-88-31
- расслабление т. 8-929-900-10-44
- релакс м. "Преображенская пл.", м. "Первомайская" т. 8-964-780-70-85
- релакс м. "Варшавская" т. 8-925-435-65-08

релакс м. "Кузьминки" т. 8-903-008-39-77

- релакс м. "ОТРАДНОЕ" т. 8-903-683-55-00, м. "МЕДВЕДКОВО" т. 8-963-694-47-47
- релакс т. 8-916-299-45-42

Будьте бдительны при привлечении к сотрудничеству лиц, не имеющих лицензий или иных специальных разрешений.

ВУЗЫ В РОССИИ БУДЕТ ОХРАНЯТЬ «ОБРАЗОВАТЕЛЬНАЯ» ПОЛИЦИЯ

Получить вооруженную до зубов охрану в скором времени могут вузы по всей стране. Соответствующий проект постановления Правительства РФ недавно разработали в Минобрнауки.

Как стало известно «МК», документ, подготовленный ведомством, определяет порядок охраны всех его объектов — от вузов до административных зданий — ведомственной охраной. Согласно законопроекту она необходима как для защиты от нападений злоумышленников, так и для обеспечения пропускного режима. При этом один круглосуточный пост при объектах Минобрнауки должны обслуживать как минимум шесть охранников (в районах Крайнего Севера и приравненных к ним территориях — семь). Согласно документу стражи образовательных учреждений получат форменную одежду, служебные удостоверения и жетоны, причем их образцы еще предстоит разработать чиновникам Минобрнауки. Что до вооружения, то охранникам ведомства выдадут во временное пользование различное служебное и боевое ручное стрелковое оружие и спецсредства. При этом, какие именно объекты станет охранять «образовательный спецназ», чиновники Минобрнауки станут решать совместно с МВД России.

МНЕНИЕ ЭКСПЕРТА

«Эта охрана обойдется ведомству в миллионы рублей, — говорит председатель Московского профсоюза сотрудников полиции Михаил Пашкин, — это не говоря о том, что охранникам потребуются оружейные комнаты, их будет регулярно проверять МВД и т.д. Я еще могу понять, если так будет охраняться МГУ, но зачем такая охрана «рядовым» вузам? Там вполне хватит одного охранника с «тревожной кнопкой» и турникета! А то, что предлагают в Минобрнауки, обернется лишь пустой тратой бюджетных средств».

СТРОИТЕЛЯ УБИЛО СОРВАВШИМСЯ С ВЫСОТЫ КОЛЛЕГОЙ

Нелепой смертью погибли во вторник на 2-й Брестской улице в центре Москвы двое рабочих, задействованных на реконструкции здания Мосстройинформа — один мастер упал на другого с высоты.

Как стало известно «МК», 35-летний Юрий Шитиков, находясь на уровне 3-го этажа, в роковой день сооружал опалубок для заливки бетона. К слову, фактически реконструкция объекта находится на завершающем этапе — проводятся последние монолитные и фасадные работы. К сведению, сложность проекта заключается в том, что новое здание возводится на колоннах, внутри которых остается и продолжает функционировать существующее здание. Строители говорят, что были применены новые технологии по устройству свай и монтажу новых колонн. При этом строительство ведется без выселения офисных работников расположенного внутри Информационного центра стройкомплекса. Они и стали свидетелями ЧП.

Почему Шитиков вдруг свалился с верхотуры — пока непонятно. Возможно, просто оступился. В это время, на свою беду, 27-летний Андрей Ларичев, по профессии электрик, на земле готовил электрооборудование для последующего монтажа. Получилось так, что Шитиков приземлился прямо на Ларичева, сломав тому шею. Ларичев скончался на месте.

Падение на коллегу, как ни странно, не смягчило удар. Шитиков также скончался от многочисленных травм. Как говорят их коллеги, оба рабочих были высококвалифицированными мастерами.

ПЛАТНУЮ ПАРКОВКУ НА ТРОТУАРАХ САДОВОГО КОЛЬЦА ПРИЗНАЛИ ПОМЕХОЙ ДЛЯ ПЕШЕХОДОВ

Исчезнуть с тротуаров Садового кольца до 3 квартала нынешнего года может часть обустроенных там платных парковочных мест. Чиновники намерены ликвидировать те из них, которые мешают движению пешеходов.

Как рассказал «МК» председатель движения «Союз пешеходов» Владимир Соколов, московское отделение Союза неоднократно призывало как мэра Москвы, так и руководство столичного Департамента транспорта и развития дорожно-транспортной инфраструктуры обратить внимание на ситуацию с тротуарами Садового кольца. В начале 2015 года коммунальщики стали массово наносить там на тротуарах парковочную разметку, тем самым существенно ограничивая пешеходное пространство. Недавно в «Союзе пешеходов» узнали, что их призывы были услышаны: первый заместитель ДТиРДТИ Гамид Булатов в официальном письме сообщил о том, что сотрудники ГБУ «Автомобильные дороги» приступили к демаркированию (ликвидации) парковочных мест на тротуарах вдоль Садового кольца, которые создают препятствия для свободного передвижения пешеходов. Кроме того, Владимир Соколов отметил, что столичными властями принято решение всю дальнейшую организацию парковочных мест на тротуарах проводить исходя из их пропускной способности, а также интенсивности движения пешеходов, что должно благоприятно отразиться на уличной обстановке в городе.

ШКОЛЬНИЦА СДЕЛАЛА СЕЛФИ ЗА СЕКУНДУ ДО СМЕРТИ

Погибшая Анна.

За секунду до смерти от удара током на железной дороге запечатлела себя на камеру мобильного телефона в понедельник 14-летняя школьница из Новой Москвы.

Как стало известно «МК», днем трое подростков-ровесников из поселка Кокошкино прогуливались возле железнодорожных путей Киевского направления. Сейчас один из тинейджеров объясняет, что вроде бы они неспешно шли в сторону Толстопальцева — в гости к тете.

Проходя мимо стоящего грузового поезда, Анна (имя изменено) решила залезть на цистерну, благо это было довольно просто — по лестнице. О намерении сделать селфи друзьям она не сказала. Приятели услышали характерный «чирк» и звук падающего тела и догадались о несчастье, так как Анна не отвечала.

Залезать на цистерну они побоялись, а вызвали спасателей и «скорую помощь». Как выяснили сотрудники экстренных служб, Анна выпрямилась во весь рост, прикоснулась к токоприемнику и, получив удар 27 кВ, мгновенно скончалась. Родители узнали о смерти дочери вечером. В семье кроме Анны воспитывается младшая дочь.

Спасатели изучили содержимое телефона Анны марки «Сони» (он лежал возле ее тела на цистерне). Там они обнаружили ее последнюю прижизненную фотографию на грузовом поезде.

«Ветлуга-2» 14,95х10,9 м (каркас) – ~~2 691 350 руб.~~ 2 153 080 руб.
«Ветлуга-2 БК-140» 14,95х10,9 м (кл. брус) – ~~3 599 500 руб.~~ 2 980 800 руб.
Срок строительства: 50-70 дней

«Любава» 8,0х9,0 м (каркас) – ~~1 542 210 руб.~~ 1 248 800 руб.
«Любава БК-140» 8,0х9,0 м (кл.брус) – ~~1 850 800 руб.~~ 1 555 750 руб.
Срок строительства: 50-60 дней

«Феникс 2К» 6,0х9,0 м (каркас) – ~~958 880 руб.~~ 699 880 руб.
«Феникс 2 Б» 6,0х9,0 м (кл. брус) – ~~1 098 880 руб.~~ 888 000 руб.
Срок строительства: 20-30 дней

На изображении дом «Комфорт К-150 ЛК» в индивидуальной отделке

«Комфорт К-150» 6,0х6,0 м (каркас) – ~~415 480 руб.~~ 322 700 руб.
«Комфорт Б-100» 6,0х6,0 м (кл. брус) – ~~482 340 руб.~~ 405 160 руб.
«Комфорт Б-150» 6,0х6,0 м (кл. брус) – ~~563 990 руб.~~ 473 750 руб.
Срок строительства: 6 дней

Бани для круглогодичного использования по цене от 165 700 руб.

Печь в подарок

«Успех К-150»
по уникальной цене

Лучшее предложение августа – дом «Успех К-150» по цене

415 380 рублей!*

(Количество домов ограничено)

«Успех К-150» 6,0х8,0 м (каркас) – ~~534 800 руб.~~ 415 380 руб.
«Успех Б-100» 6,0х8,0 м (кл. брус) – ~~604 830 руб.~~ 508 060 руб.
«Успех Б-150» 6,0х8,0 м (кл. брус) – ~~701 710 руб.~~ 589 440 руб.
Срок строительства: 15-20 дней

ТОЛЬКО СЕЙЧАС В «ЗОДЧЕМ» СУПЕРЦЕНА
на дома и бани
из клееного бруса европейского качества

ОТ 6 530 РУБЛЕЙ – ЗА 1 КВ.М*

ЛАУРЕАТ ПРЕМИИ ПРАВА ПОТРЕБИТЕЛЕЙ И КАЧЕСТВО ОБСЛУЖИВАНИЯ 2015

www.zod.ru **(495) 921-33-01**

*– акция действительна до 31 августа 2015 г. Информацию об организаторе акции, правилах ее проведения, количестве подарков, сроках, месте и порядке их получения можно получить на сайте www.zod.ru или на выставочных площадках и по телефону (495) 921-33-01.
Строительство осуществляет ООО «Зодчий» ОГРН № 1095040006181, свидетельство СРО № 0815.03-2010-5002094853-С-009 от 31.01.2013. Исключительное право на товарный знак принадлежит ООО «ЗОДЧИЙ.ру» ОГРН № 1027700024472. Цены указаны на базовые комплектации домов согласно технической документации. Изображения отражают архитектуру домов и не несут информации об используемых отделочных материалах и конструктивных особенностях. Цены на строительство домов в регионах могут отличаться от цен в Москве и Московской области. Компания оставляет за собой право изменять условия и сроки акций, а также корректировать цены в период проведения акций без дополнительного уведомления.
Реклама.

ГОРЯЧАЯ ПЯТЕРКА АНЕКДОТОВ «МК»

1 — Мария Ивановна, у вас такие ногти длинные.
— Да. Нравится?
— Нравится. Наверное, по деревьям лазить хорошо.

2 — Ты где был? Обещал быть в восемь, а уже одиннадцать!
— Я летел к тебе пулей!
— Тебя видели в баре.
— Рикошет.

3 Девочка, которая получила на день рождения не совсем то, что хотела, сказала со стула не совсем то, что учила.

4 — Алло, а ты где?
— В отпуске, на курорте!
— И как там водичка?
— Мокренькая!
— А сколько градусов?
— Безалкогольная!

5 — Эй! Красавец мужчина, в этот хмурый холодный вечер не согреете ли вы даму?
— Да без проблем! И для начала выполним 20 приседаний!..

КУРС ВАЛЮТ

По курсу ЦБ (на 05.08.2015):
1 USD — 62,9182; 1 EURO —68,9961.
По курсу ММВБ (на 04.08.2015):
1 USD: спрос — 62,50;
предложение — 63,43.
1 EURO: спрос — 68,50;
предложение — 69,65.

ДНИ РОЖДЕНИЯ

5 АВГУСТА
Армстронг Нил Олден (1930–2012), астронавт, первый человек на Луне
Еременко Константин (1970–2010), лучший игрок XX века в мини-футбол
Микоян Артем (1905–1970), авиаконструктор
Митин Станислав (1950), режиссер, сценарист
Мопассан Ги де (1850–1893), классик («Жизнь», «Милый друг»)
Хачатурян Эмин (1930–2000), дирижер, композитор, племянник Арама Хачатуряна, умер в день рождения

ПОД ГРАДУСОМ

По информации Гидрометцентра России, сегодня в Москве и Подмосковье переменная облачность, без осадков. Температура **ночью** в Москве **9...11°** (в центре города до 15°), по области 8...13°, **днем** в Москве **22...24°**, по области 20...25°. Ветер слабый, переменных направлений.
Восход Солнца — **4.41**, заход Солнца — **20.28**, долгота дня — **15.47**.
По данным ИЗМИРАНа и Лаборатории магнитобиологии, геомагнитная обстановка будет меняться от спокойной до **слабовозмущенной.**

ДАТСКИЙ УГОЛОК

5 АВГУСТА
Международный день светофора.
1895 г. — умер Фридрих Энгельс.
1905 г. — в Булони-сюр-Мер открылся первый международный конгресс эсперантистов (по 12 августа), в котором участвовали 688 человек.
1940 г. — Латвийская ССР вошла в состав СССР.
2014 г. — из Плёсского дома-музея Исаака Левитана украдено пять полотен общей стоимостью 77 миллионов рублей.

© ЗАО «Редакция газеты «Московский Комсомолец», 2015. Торговая марка и торговое имя «Московский Комсомолец», «МК» является исключительной собственностью ЗАО «Редакция газеты "Московский Комсомолец».
Перепечатка материалов и использование их в любой форме, в т.ч. в электронных СМИ, без письменного разрешения редакции не допускается.
Редакция не несет ответственности за достоверность и содержание рекламных материалов.

МК

АДРЕС РЕДАКЦИИ И ИЗДАТЕЛЯ: 123995, Москва, улица 1905 года, 7, стр. 1.
ЭЛЕКТРОННЫЙ АДРЕС РЕДАКЦИИ INFO@MK.RU

Редакция знакомится с письмами читателей, не вступая в переписку. Рукописи не рецензируются и не возвращаются. «Выпуск осуществлен при финансовой поддержке Федерального агентства по печати и массовым коммуникациям».

Контактные телефоны: (495) 609-4444, (495) 609-4433
Служба распространения: ООО «Агентство «МК» тел. (495) 665-40-80

Отпечатано в ЗАО «Полиграфический комплекс «ЭКСТРА-М» 143400, Московская область, Красногорский р-н, п/о Красногорск-5, а/м «Балтия», 23 км
Наши индексы: 55061, 38686 – в Объединенном каталоге «Пресса России», том 1-й.
1 2 3 4 5 6 7 8 9 10 11 12 13 14 15 16
Заказ №: 15-07-00643
Общий тираж: 1.963.735
СВОБОДНАЯ ЦЕНА

Рекламно-информационное агентство Окей принимает объявления от частных лиц и организаций в газету "МК". 781-47-37 (многоканальный), 781-47-36, 781-47-40

СРОК ПОДПИСАНИЯ ГАЗЕТЫ В ПЕЧАТЬ 19.00
Дежурный редактор: Денис БЕЛИКОВ
НОМЕР ПОДПИСАН В 19.00

УЧРЕДИТЕЛЬ: Гусев Павел Николаевич
СВИДЕТЕЛЬСТВО О РЕГИСТРАЦИИ СМИ: ПИ №ФС77-42977 от 10.12.2010, выдано Федеральной службой по надзору в сфере связи, информационных технологий и массовых коммуникаций (Роскомнадзор)

Главный редактор Павел ГУСЕВ

Еженедельные выпуски "МК" выходят и распространяются в 64 регионах России: в Абакане, Архангельске, Астрахани, Барнауле, Белгороде, Биробиджане, Владивостоке, Владикавказе, Владимире, Волгограде, Воронеже, Вологде, Горно-Алтайске, Грозном, Екатеринбурге, Ижевске, Иркутске, Йошкар-Оле, Казани, Калининграде, Кемерове, Костроме, Краснодаре, Кургане, Курске, Красноярске, Липецке, Магасе, Майкопе, Махачкале, Мурманске, Нальчике, Нижнем Новгороде, Новосибирске, Омске, Оренбурге, Орле, Перми, Петрозаводске, Петропавловске-Камчатском, Ростове-на-Дону, Рязани, Самаре, Санкт-Петербурге, Саратове, Серпухове, Севастополе, Симферополе, Сочи, Ставрополе, Сургуте, Тамбове, Твери, Томске, Туле, Тюмени, Улан-Удэ, Уфе, Хабаровске, Чебоксарах, Челябинске, Черкесске, Южно-Сахалинске, Ярославле, а также в США, Канаде, Германии, Греции, Испании, Египте, на Украине, в Латвии, Израиле, Эстонии, Казахстане, Киргизии, Австралии, Молдове, ОАЭ.