ISSN 1562-1987

МК

МОСКОВСКИЙ КОМСОМОЛЕЦ

WWW.MK.RU

Ежедневная общественно-политическая газета
Распространяется в 85 субъектах РФ
Цена в розницу договорная

№136 (27.720)

вторник 3 июля 2018

MOSKOVSKIJ KOMSOMOLETS

ГДЕ МОЛИТЬСЯ ЗА ПОБЕДУ СБОРНОЙ

Читайте 7-ю стр.

AP

СТАНИСЛАВ ЧЕРЧЕСОВ ДАЛ ЭКСКЛЮЗИВНОЕ ИНТЕРВЬЮ «МК»:

«ХОРВАТИЯ ИМЕЕТ КЛАССНЫХ ИСПОЛНИТЕЛЕЙ»

По мнению главного тренера сборной России, праздновать пока рано

Россия ликует от радости и плачет от счастья. Мы не только вышли из группы, в чем многие сомневались, но и отправили домой грандов мирового футбола — испанцев в присутствии их короля Филиппа VI. Мы в восьмерке лучших команд мира на домашнем чемпионате. Главный тренер сборной Станислав Черчесов после победного матча ответил на вопросы «МК».

Читайте 6-ю стр.

АГН «МОСКВА»

ЗЛОБА ДНЯ

Татьяна ФЕДОТКИНА, редактор отдела репортеров

СТОРУБЛЕВКА ИМЕНИ АКИНФЕЕВА

Свершилось! Переполнило, прорвало, опрокинуло. Рвануло так, что вздрогнула вся Россия. Мы победили, и радость от этого буквально вышла из берегов. Кто не смотрел матч, знали счет по тем звукам, которые доносились через стены. Сначала стон. Это — гол нашим. Потом вопль — это, понятно, мяч влетел в ворота испанцев. Потом долго-долго нечленораздельные звуки — ворчание, сопение, бормотание и даже поскуливание. Это все — выражение нетерпения: ну что же они, ну что! А потом зловещая тишина. Роковые пенальти. Как мяч влетал в те и другие ворота, можно было понять по тону рождающегося и тут же обрывающегося крика. А потом этот рев. Рев всенародного ликования. Да! Оказывается, Россия и умеет, и не стесняется быть счастливой.

Орали везде: в Мариинском театре, там объявили о победе сборной в перерыве на «Спящей красавице». На бортах самолетов, где радостную весть сообщили по громкой связи пилоты. В метро, пассажиры которого не вышли на конечных станциях, а уехали в депо досматривать пенальти на телеэкранах метрополитена. «Ну все, конец Никольской, разнесут!» — заливаются счастливым смехом люди, и видно, что мысленно они уже благословили все массовые разгулы. Так, как радовалась в воскресенье Россия, не радовались никакие болельщики никакой другой страны. Уж больно заветной была победа: долгожданной и во многом нечаянной.

The Independent сравнила празднование россиян с триумфом после окончания Великой Отечественной войны. И Дмитрий Песков не стал этого отрицать. «Восторженные, такие эпические оценки этого триумфа, который был вчера, они понятны с эмоциональной точки зрения. Наверное, если вчера посмотреть на улицы многих российских городов, в том числе и Москвы, что вот лично я сам видел, во многом это было, наверное, сопоставимо с хроникой 9 мая 1945 года», — заявил журналистам пресс-секретарь президента. Скажем прямо, пережал. Но и не он же это сравнение придумал.

Зато есть еще один момент, где аналогия с празднованием Великой Победы могла бы иметь место. Есть люди, для которых та, одна на всех Победа — не праздник. Так вот и теперь нашлись люди, для которых победа российской сборной не стала радостью. И засочилось тонким ядом: от «испанцев, конечно же, подкупили» до «как вообще можно так дико, так безобразно, так разгульно ликовать». Но замечать эту и ей подобную словесную пачкотню нет ни желания, ни смысла, потому что победа российской сборной была абсолютно заслуженной, а радость наших и примкнувших к нам иностранных болельщиков — беспредельно искренней, и любые претензии и к первой, и ко второй просто жалки.

И да, наверное, ненавистники любой российской победы правы: вмешались-таки в ситуацию высшие силы. Иначе чем объяснить, что на голограмме новой сторублевки изображен теперь уже знаменитый прыжок Акинфеева, отбившего в воскресенье решающий мяч. Но высшие силы на то и высшие, что всегда помогают правым.

ОБСУЖДЕНИЕ на сайте mk.ru

МУНДИАЛЬ ДОВЕЛ ГАЛКИНА С ПУГАЧЕВОЙ ДО СЛЕЗ, А БАСКОВА — ДО ШОПИНГА

Читайте 7-ю стр.

INSTAGRAM/MAXGALKINRU

ПРЕМЬЕРА ТАЛИСМАНА МЕДВЕДЕВА

Приедет ли Путин в Сочи на матч с Хорватией, пока не известно

Президент ФИФА Джанни Инфантино не мог удержаться от комплиментов, когда увидел, какой страстной болельщицей оказалась Светлана Медведева.

ИТАР-ТАСС

Победа российских футболистов над испанцами поставила в сложное положение Кремль. Изначально планировалось, что Владимир Путин из-за напряженного графика посетит только открытие и закрытие чемпионата, но его отсутствие на историческом четвертьфинале может негативно сказаться на рейтинге. Уже во время 1/8 многие болельщики задавались вопросом: а где же президент? Неужели он настолько не верит в «наших»?

Читайте 2-ю стр.

«КАК КИСТОЧКОЙ ПО ПУЗУ»

Учитель Игоря Акинфеева, вратарь Вячеслав Чанов, рассказал о своем именитом ученике

«Акинфеев заслужил памятник», «Вратарь сделал всю игру», «Спасибо тебе, Игорь, я плакала!» «Святой человек для всей России», «Сыграл фантастически», «Акинфеев — чудо!»

После прошедшего матча 1/8 финала чемпионата мира-2018 между сборными Испании и России пользователи соцсетей не устают петь дифирамбы в адрес бессменного голкипера российской сборной Игоря Акинфеева.

«МК» связался с учителем Игоря Акинфеева, именитым вратарем и российским тренером Вячеславом Чановым, кто больше 20 лет отдал ЦСКА и вырастил таких известных голкиперов, как Владимир Габулов, Вениамин Мандрыкин, Андрей Новосадов.

Вячеслав Викторович оценил игру своего ученика, а также рассказал о вратарских «заморочках».

Читайте 7-ю стр.

WIKIPEDIA.ORG

СВОБОДНАЯ ТЕМА

Эмиль ДАБАГЯН, ведущий научный сотрудник Института Латинской Америки РАН

ПРЕЗИДЕНТ НА ОДИН СРОК

Читайте 3-ю стр.

УКРАШЕНИЯ КОЛУМБИЙСКОГО ПЕВЦА ИЩУТ НА ДВУХ МАТЕРИКАХ

INSTAGRAM/MALUMA

Столичным оперативникам удалось продвинуться в расследовании кражи драгоценностей на 50 млн рублей у колумбийского исполнителя Хуана Луиса Лондоньо (Малумы) из номера отеля на улице Охотный Ряд, которая пока считается самым дерзким и масштабным ограблением на ЧМ-2018. Полицейские установили личности двух воров, но оба преступника, как выяснилось, покинули Россию в тот же день, когда обчистили шикарный люкс.

Напомним, звезду обокрали в ночь на 15 июня, пропало более трех десятков эксклюзивных украшений и аксессуаров (в том числе солнцезащитные очки с бриллиантами). В это время Малума со своей девушкой ужинали в ресторане при отеле. Вернувшись в номер, они сразу легли спать, поэтому хватились ценностей только утром. К этому времени злоумышленники успели «раствориться».

Как удалось выяснить «МК», стражи порядка подробно изучили информацию обо всех постояльцах отеля, при этом целая группа оперативников отрабатывала камеры видеонаблюдения. Версия о причастности кого-то из клиентов пятизвездочной гостиницы не нашла своего подтверждения. А вот детальное изучение камер дало свои плоды — двоих из трех воришек, которые проникли в номер Малумы по гостевым картам, удалось идентифицировать. Ими оказались граждане Венесуэлы — 29-летний Реес Итриаго и 30-летний Торреа Родригес. Третьего вора не опознали — он был одет в светло-голубую футболку, и на груди у него красовался бейдж, который не удалось рассмотреть при увеличении картинки. Сыщики выяснили, что по крайней мере два похитителя вылетели в ту же ночь, 15-го числа, в 2.30 из «Домодедово» в Лиссабон.

Между тем сам певец вместе со своей девушкой Натали улетел из России 25 июня (у него были запланированы концерты) и поручил общение с московскими правоохранителями своему отцу Луису Лондоньо. Родитель Малумы рассказал, что украденные вещи не застрахованы. Колумбиец нанял в Москве адвоката и рассчитывает, что российские правоохранители сумеют найти воров. По его словам, начальник полиции Венесуэлы — его близкий друг и просит наших стражей порядка держать его в курсе дела. Кроме того, отец Малумы проводит собственное расследование и ищет того, кто мог дать наводку гангстерам, — в свите певца есть охранники из Венесуэлы.

В настоящее время правоохранители направили запросы в Интерпол. Что касается похищенного имущества, то его воры, скорее всего, либо переправили контрабандой, либо передали сообщникам в Москве.

В НОМЕР! срочно!

+7(495) 707-29-98, mknews@mk.ru

ПРИЧИНА ГИБЕЛИ ВНУКА МИЛЛИАРДЕРА КРЫЛАСЬ В ИГРЕ?

Криминальный след в смерти 19-летнего Юрия Гущина-Кузнецова, внука российского миллиардера, не нашли московские полицейские. Студента медицинского университета обнаружили мертвым 15 июня под окнами дома на Ленинградском шоссе.

Как сообщили «МК» в правоохранительных органах, тогда экстренные службы города вызвал консьерж. В 5.00 некий парень выпал с балкона 15-го этажа и скончался на месте. Он был без одежды и документов. Впрочем, полицейские и без этого быстро вычислили квартиру и разбудили домочадцев погибшего — родителей и старшего брата.

Юрий Гущин-Кузнецов был студентом лечебного факультета Московского медико-стоматологического университета. Парень не пошел по стопам знаменитого деда — основателя многопрофильного холдинга «Гута» Юрия Гущина или родителей — отца-бизнесмена Артема Кузнецова и матери Елены, правительственной чиновницы. В комнате юноши нашли записку, где он признается в чувствах девушке.

Как говорят друзья студента, случившееся стало полной неожиданностью, так как у Юрия были планы на жизнь — например, 16 июня он договорился с друзьями посмотреть футбольный матч. Что касается девушки, то она ценила отношения и не собиралась их разрывать. На проблемы в учебе жалоб не поступало. Единственное, что немного настораживало друзей, — это депрессивная музыка, которую время от времени слушал студент, а также чрезмерное увлечение компьютерными играми. Юрию нравились ролевые игры и стратегии, он мог играть сутками по сети. Друзья неоднократно обсуждали трагедию между собой и пришли к выводу, что по большому счету объективных причин решиться на роковой шаг у парня не было.

Юрия похоронили на московском кладбище, в квартире время от времени появляются убитые горем родители в сопровождении охранников. Соболезнования в связи с утратой на официальном сайте выразил ректор Московского медико-стоматологического университета, впрочем, через некоторое время пост удалили. А следователи, опросив родных и друзей, прекратили уголовное дело.

ЗАПЛАТКА ВЕРНУЛА ПАЦИЕНТУ РАВНОВЕСИЕ

Для лечения москвича с редчайшей патологией внутреннего уха столичные врачи разработали целый комплекс филигранных операций. Из-за болезни пациент почти лишился не только слуха, но и чувства равновесия.

Как стало известно «МК», недавно в НИКИО им. Свержевского обратился 56-летний пациент с жалобами на сильные приступы головокружения. Пациент ранее уже приходил в институт из-за снижения слуха и повторяющихся головокружений. Ему установили в правое ухо кохлеарный имплантат, стимулирующий слуховой нерв. Эффект оказался кратковременным: через некоторое время все вернулось на круги своя. Тогда врачи поняли, что пациент является носителем редчайшей патологии внутреннего уха — «синдрома Минора», который встречается всего у 2% населения планеты. У больных с этим синдромом разрушается костная стенка внутреннего уха, из-за чего происходит его «разгерметизация». Вторая операция, выполненная врачами НИКИО, позволила улучшить устойчивость мужчины при ходьбе, избавить его от приступов головокружения и снизить неприятные ощущения. Но недавно он был вынужден вновь обратиться к специалистам: приступы сильного головокружения вернулись. Оказалось, что прямо за имплантатом в костной стенке снова появилась брешь. Врачи приняли решение восстановить ее.

— Пластика дефекта была выполнена собственными тканями пациента — костью, мышечной оболочкой и хрящом из его заушной области, — рассказал хирург НИКИО им. Свержевского Евгений Гаров. —Мы столкнулись с очень сложной патологией, однако нам удалось добиться хороших результатов.

МУЖ УБИЛ ТАМОЖЕННОГО ИНСПЕКТОРА, ЧТОБЫ НЕ РАЗВОДИТЬСЯ

Ревность стала причиной страшной трагедии в семье таможенного инспектора и ее мужа в Подмосковье. Мужчина искромсал супругу ножом, после чего его самого нашли мертвым на крыльце дома.

Как удалось выяснить «МК», жители подмосковных Люберец 47-летний Владимир и 39-летняя Анастасия (имена изменены) с двумя сыновьями (один окончил шестой класс, другой — второй) на лето приехали жить на дачу в другой район области. Женщина в свое время окончила финансовый вуз и работала на таможне одного из аэропортов. Ее муж — выходец из Донецкой области — трудился автослесарем.

Несчастье произошло в ночь на 1 июля.

— Около семи утра меня разбудил телефонный звонок, — рассказала соседка погибших Елена. — Старший мальчишка сказал, что мама лежит мертвая, вся в крови, а папа висит на крыльце. Мы с мужем сразу пошли к ним. Дети вылезли через окно дома, потому что старший мальчик не хотел, чтобы младший видел погибших. Потом мы позвонили в полицию и вызвали медиков.

Полицейские во время осмотра места происшествия изъяли четыре окровавленных кухонных ножа, а также пустую бутылку из-под спиртного.

По словам Елены, супруги жили довольно хорошо. Но в последнее время между ними как будто черная кошка пробежала. Анастасия хотела разойтись с мужем, и у них уже начался бракоразводный процесс.

— Анастасия в последнее время стала поздно приезжать домой. Муж ей высказывал по этому поводу претензии, — говорит соседка. — По моим ощущениям, у Анастасии появился другой мужчина.

При этом сослуживцы и близкие подруги Анастасии говорят о женщине только хорошее. Она обожала собак и кошек, была жизнерадостным человеком и безумно любила своих сыновей. Кстати, осиротевших мальчишек приютили на время родственники.

ИЮЛЬ ОХЛАДЕЛ К МОСКВИЧАМ

Дождливым будет, по прогнозу синоптиков, начало июля в Московском регионе. При этом сильных гроз и шквалистых ветров пока не предвидится.

Как рассказал «МК» ведущий метеоролог «Гисметео» Леонид Старков, до конца недели (8 июля) погода обещает быть довольно неустойчивой и прохладной — впрочем, температура будет колебаться в пределах (или чуть ниже) климатической нормы. Практически каждый день в Москве и Подмосковье ожидаются небольшие кратковременные дожди и слабые грозы, и свежести добавит умеренный ветер. Зато метеозависимым людям в ближайшие дни не придется беспокоиться о перепадах атмосферного давления: по мнению синоптиков, его фон будет пониженным, но стабильным.

По данным Гидрометцентра, в ночь на среду, 4 июля, в Москве ожидается +12...+14, а в Подмосковье до +9...+14. Днем температура в столице составит +18...+20 градусов, а по области ожидается +16...+21. В ночь на четверг, 5 июля, синоптики обещают +10...+12 в Белокаменной и +7...+12 в окрестностях. В светлое время суток 5 июля в Москве будет +20...+22, а в Подмосковье +18...+23. В ночь на 6 июля температура в столичном регионе станет колебаться в пределах +9...+14, а днем 6 июля составит +20...+25. Ночью 7 июля в столице и области ожидаются те же +9...+14, а днем температура подрастет до +20...+25. В воскресенье, 8 июля, в темное время суток в Москве и Подмосковье будет +11...+16, а днем синоптики обещают +22...+27.

БОЛЕЛЬЩИЦА УКРАСИЛА ТЕЛО ГОЛАМИ АРТЕМА ДЗЮБЫ

Оригинальный способ поддержать сборную России в лице своего фаворита Артема Дзюбы нашла жительница подмосковного Хотькова в период чемпионата мира по футболу. Женщина сделала тату, в котором зашифрованы важные для нее цифры: точное время забитых Дзюбой мячей.

Как стало известно «МК», 29-летняя Мария Размолодина стала поклонницей нападающего российской сборной меньше месяца назад, когда начала смотреть ЧМ по телевизору. «Команда подарила мне эмоции, которых я никогда не испытывала, — призналась девушка друзьям, оправдывая решение увековечить мундиаль на своем теле. — А Артема в качестве кумира я выбрала не случайно. В этом игроке меня привлек несгибаемый характер и воля к победе». В итоге татуировку Мария сделала в одном из московских салонов. Наколку она попросила выбить на ноге, чуть ниже колена. На изображении — Кубок мира, в который врезан номер нападающего «22», а ниже — точное время забитых Дзюбой мячей. Игрок за время мундиаля пока отличился трижды — по одному мячу в ворота сборных Саудовской Аравии, Египта и Испании. Но «испанский» гол на тату не попал, так как Мария делала ее еще до исторического матча.

Впрочем, среди знакомых девушки нашлись злые языки, которые высмеяли ее преданность российскому футболу, а главное — ее выбор кумира. «Какая впечатлительная девушка, — вздыхают скептики. — Набить бы еще и все неиспользованные моменты. Но для этого нужна голень как у жирафа».

МАРИЯ РАЗМОЛОДИНА

БИЗНЕСВУМЕН НЕ ЗАМЕТИЛА, КАК ПЕРЕЕХАЛА РЕБЕНКА

Между жизнью и смертью в НИИ неотложной детской хирургии и травматологии находится шестилетняя девочка, на которую наехала автомобилистка из подмосковного Одинцова 1 июля. ДТП случилось на придомовой территории.

Как стало известно «МК», 33-летняя Анна (она индивидуальный предприниматель в сфере оказания услуг) планировала погулять в парке в районе улицы Маршала Жукова. Около 17.00 она приехала сюда за рулем «Киа Серато», поворачивала на парковку. Со слов Анны, скорость машины не превышала 5 км в час. В это время мимо шла маленькая Маша с родителями. Семья живет в Москве, а в Одинцово приехала в гости к родственникам. Автомобилистка не видела девочку, однако в какой-то момент некий мужчина стал стучать по лобовому стеклу, требуя остановиться (судя по всему, это был отец ребенка, упавшего под машину). Анна испугалась и нажала на газ. Машина переехала девочку задним колесом.

Не дожидаясь приезда медиков, девочку погрузили в авто и отвезли в Одинцовскую ЦРБ. Предварительно у раненой определили ушиб головного мозга, переломы костей черепа, скелета, нижней челюсти. Вскоре на реанимационном автомобиле ее перевели в московскую больницу.

Родители девочки пока не общались с Анной — та дала пояснения лишь следователю, возбудившему уголовное дело по статье «Нарушение правил дорожного движения и эксплуатации транспортных средств». Анна очень переживает из-за случившегося и не представляет, как могло случиться ДТП. У женщины внушительный стаж вождения — с 2005 года. Впрочем, по данным полицейских, девушка не слишком добросовестный водитель: с 2016 года имеет 24 нарушения — в основном по превышению скорости, нарушению разметки.

НОВАЯ РАЗМЕТКА ИЗБАВИТ ВОДИТЕЛЕЙ ОТ НЕОБХОДИМОСТИ НАРУШАТЬ

Более двух десятков изменений и дополнений в дорожной сети города появятся в ближайшее время по просьбам москвичей. ЦОДД обработал самые популярные запросы жителей и составил планы по установке светофоров, разметке и организации движения в разных районах города.

Самое большое количество новшеств будет введено в ЗАО. Например, в районе Филевский парк движение станет односторонним на съезде с Шелепихинского моста на боковой проезд из центра, а также организованы пешеходные переходы через дублеры Шелепихинского моста и перекресток улиц Кастанаевская и Тарутинская. Новый пешеходный переход появится и в районе Крылатское — у дома 42 на Рубежном проезде. Помимо этого в районе дома 28 на улице Крылатские Холмы начнет функционировать левый поворот, о чем очень просили местные жители, которым приходилось разворачиваться.

Немало изменений и в СВАО. Так, жители домов 124 и 182 на проспекте Мира жаловались: чтобы проехать к дому, им приходилось отправляться в объезд (с проспекта Мира съезжать на улицу Кибальчича или Бориса Галушкина). Многие люди, чтобы сократить путь и не ехать в объезд, а потом по двору, нарушали требования Правил дорожного движения и заезжали во дворы прямо с проспекта Мира. Теперь эта проблема решена: заезд к домам 124 и 182 с проспекта Мира разрешен.

Кроме того, в городе появится пять новых светофоров, а также будут изменены правила парковки в зоне пересечения улиц Шоссейная и Кухмистерова и в Наркомфиновском переулке.

СПИСОК ИЗМЕНЕНИЙ на сайте mk.ru

СЕГО ДНЯ

NON-STOP

Подготовила Екатерина ПИЧУГИНА

КАДР

AIRBUS

Американская частная компания SpaceX отправила на МКС робота с искусственным интеллектом CIMON. Это шар с дисплеем, на котором высвечивается нарисованное лицо, и звуковыми датчиками. CIMON умеет перемещаться, реагирует на свое имя и отвечает на вопросы. Он станет помощником астронавта Александра Герста во время проведения научного эксперимента по взаимодействию робота и человека.

ТЕНДЕНЦИЯ

КАЖДЫЙ ТРЕТИЙ МОЛОДОЙ РОССИЯНИН МЕЧТАЕТ УЕХАТЬ ИЗ РОССИИ

Согласно результатам опроса ВЦИОМ, 31% молодежи в возрасте от 18 до 24 лет мечтает переехать в другую страну. Самым востребованным направлением для эмиграции стала Германия. «Германия по-прежнему является главным экономическим мотором. Несмотря на большое количество мигрантов, она по-прежнему лидирует среди европейских стран», — своим комментарием с нами поделился ведущий научный сотрудник Института Европы РАН Екатерина Тимошенкова. По ее мнению, Германия привлекает молодых россиян тем, что есть возможность бесплатно получить высшее образование, а полученный диплом хорошо ценится при дальнейшем трудоустройстве. Не менее привлекательными странами для постоянного места жительства, по ответам респондентов, названы США, Испания, Канада и Италия.

ЦИФРА

671 тысяча автомобилей проехала по Крымскому мосту с момента его открытия

При этом в первый месяц лета по Крымскому мосту проехали 458 976 транспортных средств в обе стороны, в том числе 5408 рейсовых и заказных автобусов. Об этом сообщает Росавтодор «Тамань». «Среднесуточная интенсивность движения в июне составила 15,8 тысячи транспортных средств», — говорится в сообщении. В общей сложности с момента открытия движения по Крымскому мосту проехало более 671 тысячи автомобилей в обе стороны.

MOST.LIFE

ПАТРИОТ

КИМ ЧЕН ЫН ВЫБРАЛ РОССИЙСКУЮ МОДЕЛЬ

КАДР ИЗ ВИДЕО

Северокорейский лидер Ким Чен Ын приехал 30 июня проверить военную часть, а также другие объекты инфраструктуры на границе с Китаем на темно-зеленой машине модели «Лада Приора». Новостное агентство Южной Кореи «Енхап» опубликовало снимки, на которых видно, что глава КНДР сидит на заднем сиденье автомобиля. Несмотря на выбор руководителя Северной Кореи, СМИ сообщают, что в этом году эта модель будет снята с производства.

ДЕНЬГИ

РУБЛЬ ОКАЗАЛСЯ САМОЙ СЛАБОЙ ВАЛЮТОЙ В СНГ

Агентство Bloomberg проанализировало устойчивость к доллару валют 11 стран, ранее входивших в СССР. Самой ненадежной среди них назван российский рубль, который за первые шесть месяцев 2018 года продемонстрировал самое сильное падение (8%) по отношению к «американцу» среди всех национальных валют на постсоветском пространстве. Он оказался слабее таджикского сомони, который стал вторым с конца после рубля, но подешевел в два раза меньше — на 3,7%. Самыми сильными валютами первого полугодия оказались украинская гривна и грузинский лари — они не только не потеряли в стоимости, но и выросли по отношению к доллару — на 6,7% и на 6%. Аналитики назвали главные причины неудачливости рубля: американские санкции и ужесточение монетарной политики Федеральной резервной системы, из-за которых дорожает доллар. «Вслед за санкциями пошел отток средств инвесторов, и за 8 недель мы потеряли $1,8 млрд горячих денег, а это фактор, который влияет на ослабление курса, — поясняет «МК» ведущий эксперт Института современного развития Никита Масленников. — Другой фактор — закупка валюты Минфином РФ. Но принципиально важно не то, сколько стоит рубль, а удается ли денежным властям сгладить его волатильность и колебания курса. Нашим — пока удается. Если сравнивать рубль с валютами развивающихся стран — Аргентины, Малайзии, Турции, — то здесь «деревянный» чувствует себя увереннее и выглядит стабильнее».

ФУТБОЛ

КУБАНЦЫ «ПЕРЕИМЕНОВАЛИ» ПОСЕЛОК В ЧЕСТЬ ДЗЮБЫ

В Краснодарском крае футбольные фанаты в ночь на 2 июля собственноручно переименовали курортный поселок Джубга в Дзюбгу. В соцсетях появилось видео, на котором болельщики, вооружившись бумагой и скотчем, меняют буквы на дорожном указателе. На поступок активистов подтолкнула победа российской сборной в матче с Испанией. Однако власти поселка к инициативе жителей отнеслись негативно. «Никто нас не переименует. Это вообще какой-то бред», — сообщили «МК» в администрации Джубгского городского поселения. Замглавы администрации Татьяна Савельева сообщила, что местные чиновники отправились посмотреть на эту табличку, чтобы исправить на правильное название, но не обнаружили бумагу на указателе.

СОЦСЕТИ

ПРОВЕРКА

ПОСЛЕ ПОЖАРА В «ЗИМНЕЙ ВИШНЕ» МЧС ВЫЯВИЛО 270 ТЫСЯЧ НАРУШЕНИЙ В ТОРГОВЫХ ЦЕНТРАХ

МЧС России отчиталось о первых результатах проверки 90 тысяч объектов с массовым пребыванием людей. Уже проверено 60 тысяч, и примерно в половине из них выявлены нарушения пожарной безопасности. Около 10 тысяч имели нарушения в работе пожарной сигнализации и систем оповещения, свыше 2,5 тысячи — в системе противодымной защиты, еще столько же — в системах автоматического пожаротушения. В случае пожара эти системы могли не сработать, как это произошло в Кемерове. Неповзолительное состояние эвакуационных путей выявлено почти у 17 тысяч объектов. К серьезным нарушениям отнесены отсутствие первичных средств пожаротушения и низкий уровень подготовки персонала, в некоторых ТРЦ сотрудники не знают, как действовать при пожаре. 455 объектов работали без разрешения на ввод в эксплуатацию, 220 — без согласованных с МЧС специальных технических условий. Как отметили в МЧС России, основная часть нарушений сразу устранялась владельцами, но приходилось обращаться и в суды, которые приостановили работу 435 зданий, детских игровых зон и кинозалов. Из этих объектов 292 так и не исправили ситуацию с безопасностью. На 637 проинспектированных объектах выявлены нарушения, которые можно устранить только реконструкцией зданий. Проверка продолжится до 30 июля.

СЕЛЕБРИТИ

ТОТО КУТУНЬО ПОПАЛ В БОЛЬНИЦУ ИЗ-ЗА ЖАРЫ

Итальянский певец Тото Кутуньо госпитализирован в бельгийском городе Льеж. Из-за этого он не смог попасть в Серанэ, где должен был выступать с бесплатными концертами на фестивале итальянской песни. Выступление, которое собирались посетить 10 тысяч зрителей, пришлось отменить, хотя сам 74-летний артист заверил своих поклонников, что чувствует себя хорошо. Он объясняет внезапное ухудшение своего состояния жарой и опровергает слухи о проблемах с сердцем. «Теперь я в порядке, — заявил Кутуньо, — здесь, в больнице, я чувствую себя как дома, здесь много итальянских врачей и медсестер, но также и русских. Я выпишусь, и через несколько дней возобновится мой международный тур». Врачи больницы подтверждают, что состояние певца стабильно.

ПРЕЗИДЕНТ

ПРЕМЬЕРА ТАЛИСМАНА МЕДВЕДЕВА

с 1-й стр.

Спикер Кремля Дмитрий Песков не раскрыл место нахождения шефа, но заверил, что в «наших» Владимир Путин верил от первой до последней минуты и болел вместе со всей страной. «Еще до матча, в районе полудня, президент позвонил тренеру Станиславу Черчесову, пожелал успеха и отметил, что под его руководством ребята уже сделали невозможное — вышли из группы. И вне зависимости от исхода матча их никто не осудит», — рассказал пресс-секретарь. После игры Путин, по его словам, снова снял телефонную трубку — на сей раз, чтобы поздравить команду с впечатляющей победой, а тренера — с результативностью выбранной им тактики. Однако уточняющие вопросы журналистов — как именно и где болел президент — остались без ответа. Дмитрий Песков отказался «живописать и рассказывать такие аспекты». А также уточнил, что сам он во время матча находился в «Лужниках», поэтому не может знать все детали.

Получается, что на данный момент ВВП лично присутствовал только на игре россиян с Саудовской Аравией, совпавшей с открытием мундиаля. Матч с Египтом он пропустил из-за визита в Минск и узнал счет только после приземления во «Внуково». На встречу российских футболистов с соперниками из Уругвая президенту не позволил поехать «достаточно напряженный график работы в Ново-Огареве», объяснял его пресс-секретарь. В частности, 25 июня он встречался с и.о. губернатора Кемеровской области Сергеем Цивилевым.

Региональная повестка, по словам Пескова, будет доминировать в графике главы государства и на этой неделе — посещение мундиаля в нем не запланировано. «Вы знаете, что президент обременен многими обязанностями, которые зачастую не позволяют ему посещать те или иные мероприятия, поэтому точно я ничего сказать не могу», — заявил он, отвечая на вопрос про четвертьфинал с хорватами 7 июля.

Источники, знакомые с графиком ВВП, рассказывают, что с 2 по 8 июля крупных публичных мероприятий в нем не значится. А большинство встреч будет носить закрытый характер. «График верстался на несколько месяцев вперед — естественно, на тот момент никто даже представить себе не мог такого успеха нашей сборной. Но президент, конечно, может все изменить и приехать на матч», — подчеркивают они.

FACEBOOK@KOLINDAGRABARKITAROVIC

Президент Хорватии Колинда Грабар-Китарович прилетала в Нижний Новгород, где в 1/8 чемпионата хорваты встречались с датчанами, на одном самолете с болельщиками. Теперь она собирается в Сочи.

На фоне Владимира Путина, практически не использующего свой паспорт болельщика, Дмитрий Медведев выглядит настоящим фанатом. Глава правительства смотрел все матчи российской сборной — два на стадионе и два, из-за командировок, по телевизору (причем для этого ему пришлось задержаться сначала в Минске, потом в Санкт-Петербурге). А также посетил игру Сербии и Бразилии, когда они встречались в Москве. Во время 1/8 финала ДАМ на правах хозяина развлекал короля Испании Филиппа и эмира Катара, приехавшего перенимать опыт организации мундиаля. «Король держался стоически. А я держался за сердце», — честно признался Медведев футболистам, когда пришел к ним в раздевалку после игры. Он подчеркнул, что это «колоссальная победа» и «настоящее чудо», которое стало возможным как благодаря самим игрокам, так и грамотной тактике, избранной тренерским штабом.

Еще более страстной болельщицей неожиданно проявила себя Светлана Медведева: президент ФИФА Джанни Инфантино не мог удержаться от комплиментов, когда увидел, какую бурю эмоций вызвала у жены премьера серия пенальти. Г-жа Медведева вскочила со своего места, размахивала руками и кричала вместе со всем стадионом.

В раздевалке футболисты в шутку попросили ДАМа сделать так, чтобы оставшиеся матчи на мундиале проходили только в «Лужниках» — этот стадион, по их мнению, стал счастливым для сборной. Болельщики в свою очередь считают «счастливым талисманом» самого Дмитрия Медведева: по мнению пользователей соцсетей, он должен обязательно приехать на четвертьфинал с хорватами в Сочи и поддержать «наших». Пресс-секретарь Белого дома Наталья Тимакова заявила «МК», что такие планы есть: 7 июля — выходной день, поэтому, если ничего экстренного не случится, премьер будет присутствовать на матче.

Собирается в Сочи и президент Хорватской Республики Колинда Грабар-Китарович. В минувшую субботу она уже посетила игру своей команды с датчанами в Нижнем Новгороде, о чем подробно рассказала в Фейсбуке. Многочисленные фото изображают г-жу президента в майке сборной сначала в самолете, потом на стадионе и наконец в раздевалке, где она крепко обняла и прижала к сердцу каждого из 11 полураздетых потных парней. «Увидимся в Сочи!» — гласит последний пост счастливой Колинды.

А значит, в ложе болельщиков у Светланы Медведевой будет достойный конкурент.

Елена ЕГОРОВА.

ПАРТИИ

НЕ ДОСТАВАЙСЯ ЖЕ ТЫ НИКОМУ

«Яблоко» осталось без кандидата в мэры

Только ленивый не упрекнул партию «Яблоко» в том, какой балаган они устроили из попыток выдвинуть кандидата на мэрских выборах. «Снова оправдали свое название», — не преминули съязвить критики, имея в виду, что с яблоком еще со времен Адама и Евы не заладилось. А попытки определить кандидата и вовсе напомнили миф о Парисе, который должен был вручить золотой плод одной из трех богинь, но любой его выбор был обречен на гнев двух других. Лидер «Яблока» Григорий Явлинский на Парисовы грабли решил не наступать и место кандидата в мэры Москвы от «Яблока» не дал никому. Но репутационный ущерб к тому моменту был нанесен непоправимый.

Казалось бы, с кандидатом на участие в выборах мэра Москвы в «Яблоке» давно определились. Кто может подойти на эту роль лучше, чем заслуженный борец за права москвичей и, казалось, уже бессменный руководитель московского отделения партии Сергей Митрохин? Но именно «бессменность» Митрохина и подвела. Дело в том, что в партию прибыли новые члены, и в итоге они составили не меньше половины московского отделения. Приток кадров произошел уже после избрания Митрохина председателем на новый срок, равно как и после избрания партийной конференции, члены которой представляют интересы рядовых партийцев.

Демократия — вещь хрупкая и капризная. Если поступиться ее интересами в пользу своих, то вся система может развалиться. Митрохин понимал, что если дать право голоса новым членам, они могут его не поддержать, и тянул с избранием новой конференции. В итоге «дотянулся» чуть ли не до внутрипартийного бунта. В дело пришлось вмешаться Явлинскому. Но и он не смог быстро погасить назревший конфликт в московском отделении. Хотя члены партии просили его сделать это и даже проголосовали за его кандидатуру в качестве временного руководителя. А успокоив бурление в московском «Яблоке», он мог бы снизить накал страстей вокруг позиции кандидата в мэры. Что помешало Явлинскому поступить именно так — уж не пресловутые ли амбиции? Ведь позиция лидера МО для партийного лидера — явное понижение. Или, что вероятно, он понадеялся на вменяемость Митрохина и других участников разборки.

YABLOKO.RU

Поворотным моментом стала победа на партийных праймериз доселе малоизвестного мундепа, главы Тверского района Якова Якубовича. Точнее, то, что от победы он отказался в пользу Сергея Митрохина. Сначала Якубович пропал на несколько часов, а потом выступил с заявлением о том, что все равно не сможет собрать подписи мундепов и делает самоотвод в пользу другого кандидата. Почему депутат понял это только после победы на праймериз — загадка. На этот счет строят массу конспирологических версий, но обсуждать их без каких-либо доказательств бессмысленно.

Митрохин к тому моменту умудрился настроить против себя не только половину московского отделения, но и федеральное руководство, которое он обозвал «кликой» и обвинил в том, что праймериз придумали специально, чтобы он на них проиграл.

В итоге он проиграл не только на праймериз, но и на этапе сбора подписей муниципальных депутатов. При том, что Митрохин все же умудрился сам себя выдвинуть и даже подать документы на участие в мэрских выборах, поддержки у районных депутатов он не нашел.

По этой причине он даже отозвал судебный иск против собственного начальства, которое не пускало его на выборы мэра. Их решение он надеялся оспорить в суде.

«Я сделал вывод, что невозможно полноценно участвовать в выборах в такой ситуации, когда твоя партия тебя не поддерживает, — прокомментировал свое решение Митрохин. — В этой связи становится бессмысленным и тот судебный иск, который рассматривается в Замоскворецком суде. Поэтому этот иск я отзываю».

В том, что муниципальный фильтр ему преодолеть не удалось, Митрохин обвинил не себя, а однопартийцев и экс-депутата Госдумы Дмитрия Гудкова, который не только решил сам выдвигаться в мэры, но и собрал, по словам Митрохина, «очень много подписей». Вот уж поистине негодник.

«Остается слишком мало времени, чтобы собрать новую конференцию для выдвижения кандидата и 110 подписей мундепов», — так дипломатично объяснил неучастие «Яблока» в мэрских выборах пресс-секретарь партии Игорь Яковлев.

К слову, отказаться от выборов еще несколько месяцев назад предлагал Явлинский, назвав их заведомо проигрышным фарсом. Но тогда однопартийцы его не послушались.

Больше всех этой истории рад бывший игрок в покер, а теперь политтехнолог, член «Яблока» Максим Кац. Ведь он не прочь занять место Митрохина. Впрочем, источники в «Яблоке» утверждают, что скандальность Каца сейчас совсем не кстати имиджу партии, и руководство будет настаивать на компромиссном варианте, вроде мундепа Елены Русаковой, которую они прочили кандидатом в мэры.

Судя по всему, отказ от участия в выборах стал не последним витком конфликта в московском «Яблоке».

Анастасия РОДИОНОВА.

ОТДЫХ

ТУРИСТИЧЕСКИЙ КОЛЛАПС

Ждет ли отрасль повторение катастрофического сценария 2014 года?

Туристический рынок России погряз в многочисленных проблемах. С 30 июня старейший отечественный туроператор «Натали Турс» прекратил чартерное авиасообщение с шестью городами Испании, Италии и Турции. Следом туроператор «Аврора БГ» сообщил о заморозке летних полетных чартерных программ в Болгарию и Черногорию. Туроператор «Радуга Трэвел», а также компания Polar tour чуть раньше и вовсе объявили о прекращении своей деятельности. До массовой экстренной эвакуации застрявших за границей российских туристов дело не дошло, но эксперты убеждены, что это только начало, и в текущем сезоне отрасль рискует впасть в глубокий кризис.

«Натали Турс» отменила чартеры в шесть городов, в числе которых — Барселона, Римини, Катания, Неаполь, Анталия и Ираклион. Ранее клиенты компании жаловались на проблемы с заселением в отель на китайском острове Хайнань, а также в гостиницы в Турции. Компания W2Meet, принимающая клиентов «Натали Турс» в Испании, объявила о полной заморозке сотрудничества с туроператором и начала аннулировать заказы. Следом сообщила о приостановке летних чартерных программ в Болгарию и Черногорию петербургская «Аврора-БГ».

Поскольку турфирмы — частные компании и потому не публикуют в открытом доступе свою финансовую отчетность, достоверно сказать, у кого из них серьезные проблемы, а у кого — не очень, и у кого есть средства для выплаты компенсаций потерпевшим, не представляется возможным, отметил эксперт Международного финансового центра Владимир Рожанковский. Он не исключил «эффекта домино» среди туркомпаний, поскольку сектор туристических услуг в России — один из самых фрагментированных и непрозрачных.

Напомним, что в 2014 году в стране случился настоящий туристический коллапс. Туроператоры друг за другом объявляли о прекращении своей деятельности. Общее число пострадавших от случившегося в отрасли четыре года назад насчитывало 150 тыс. туристов, а ассоциация «Турпомощь» потратила более 300 млн рублей на вывоз порядка 70 тыс. путешественников, застрявших на тот момент за рубежом.

Что касается понимания причин текущих трудностей, то здесь ответ лежит на поверхности, считает Владимир Рожанковский. «Апрельское «внеплановое» падение рубля, вызванное санкциями США, привело к снижению покупательской способности россиян, и дальнейший спрос на летние иностранные туры ощутимо упал, — подчеркнул собеседник «МК». — Похоже, туроператоры и турагентства вновь переживают «плохой год».

Ему вторит главный инвестиционный стратег ICBF Дмитрий Мурадов: «Необходимо понимать, что благодаря сокращению реальной заработной платы и росту цен на товары у многих россиян практически не остается свободных средств для путешествий, а снижение курса привело к серьезному удорожанию проживания за границей. Причем света в конце туннеля пока не видно», — рассказал эксперт.

Рожанковский в свою очередь подчеркнул: люди, которые медлили с покупками туров после апрельского обвала рубля, теперь видят, что никакого улучшения ни с их доходами, ни с курсом рубля не происходит, а посему, махнув рукой, едут отдыхать на Черноморское побережье, в Крым, реже — в Турцию, но не в Европу. А ведь именно европейские направления, в том числе и курортные, у турфирм всегда считались наиболее высокорентабельными.

Ситуация, с которой столкнулась отрасль, говорит о том, что механизмы ее регулирования плохо работают, подчеркнула в разговоре с «МК» профессор Института отраслевого менеджмента РАНХиГС Галина Дехтярь. «И компания Polar tour, и «Натали Турс» работают на рынке достаточно давно и не были замечены, в частности, в финансовых махинациях. А вся ситуация показывает, что какие-то вещи в госрегулировании отрасли неверны, — продолжила она. — Госрегулирование должно заключаться в более четком контроле, а не только в отслеживании наличия у туроператора банковских гарантий и в том, состоит ли он в реестре Ростуризма и в ассоциации «Турпомощь». По словам эксперта, государство должно проверять и отслеживать все компании в начале и в середине сезона, а сами туроператоры — подтверждать произведенные оплаты чартеров и броней в гостиницах и только после этого продавать свои услуги.

Происходящее сейчас на туристическом рынке вызывает все большее недоверие у людей к отрасли. «Она в любой момент может грохнуться, и потребитель пострадает», — подчеркнула Дехтярь. Это приводит к росту онлайн-продаж, то есть к самостоятельному бронированию путешествий.

«Все разговоры о том, что не надо кошмарить бизнес, не совсем верны. Надо кошмарить, но в определенной части», — сказала она. И пояснила, что эта часть определяется интересами рядовых потребителей — туристов, которые могут пострадать в результате невыполнения фирмами своих обязательств. «Думаю, что проблемы туристической отрасли не закончатся на «Натали Турс», и к сентябрю еще что-то произойдет», — подытожила эксперт.

Людмила АЛЕКСАНДРОВА.

АРМИЯ

«УБИЙЦЫ АВИАНОСЦЕВ» ПОЛУЧАТ ГИПЕРЗВУКОВЫЕ «КИНЖАЛЫ»

Дальние бомбардировщики Ту-22М3 вооружат неуязвимыми для ПВО ракетами

Гиперзвуковая ракета «Кинжал» станет еще большей угрозой для авианосных группировок вероятного противника. Сегодня она доставляется к цели высотным истребителем-перехватчиком МиГ-31К, который берет под фюзеляж лишь одну ракету, неуязвимую для любой ПВО. Теперь решено, что «Кинжал» получит более мощный носитель — дальний бомбардировщик Ту-22М3. Эти самолеты неофициально называют «убийцами авианосцев». И без того грозное гиперзвуковое оружие станет еще более опасным для врага: дальность Ту-22М3 гораздо больше, чем МиГ-31. «МК» узнал, насколько вырастет боевая эффективность нового ракетно-авиационного комплекса.

Особый страх на грани ужаса перед гиперзвуковым комплексом «Кинжал» теперь должны испытывать авианосные группы вероятного противника. Бомбардировщик Ту-22М3 в отличие от истребителя-перехватчика МиГ-31К и летает дальше, и на борт ракет берет больше благодаря значительно большей грузоподъемности.

— МиГ-31 имеет эффективный радиус в 2000 километров и несет всего один ракетный комплекс «Кинжал», — сказал «МК» военный эксперт Алексей Леонков. — Ту-22М3 работает уже на 3000–3500 километров и несет сразу четыре «Кинжала». Тут и первокласснику ясно, насколько мощнее и надежнее становится охрана российской прибрежной зоны.

Это значит, что даже один Ту-22М3, нагруженный «Кинжалами» под завязку, — катастрофическая угроза ударной авианосной группе противника. При этом ясно, что один самолет на такую цель не посылают.

Разумеется, одна «Тушка» не сможет расправиться с целой авианосной группой — в ней кораблей намного больше, чем ракет на борту «дальника». А вот тактическая группа из двух-трех звеньев Ту-22М3 с «Кинжалами» пустит на дно все надводное хозяйство: и крейсера с фрегатами, и сами авианосцы.

В состав ударной авианосной группы ВМС США обычно кроме 1–2 авианосцев входит до 15 кораблей боевого обеспечения.

Ожидается, что гиперзвуковая ракета «Кинжал» не потребует серьезных конструкционных изменений в дальнем бомбардировщике Ту-22М3. В проекте еще советского «дальника» был расчет на ракеты больших размеров. Схожие с «Кинжалом» массой и размерами сверхзвуковые Х-15П, Х-22 и Х-32 легко крепятся к фюзеляжу бомбардировщика.

WIKIPEDIA.ORG

Широкой общественности гиперзвуковой ракетный комплекс Х47М2 «Кинжал» впервые представил Президент России Владимир Путин. В Послании Федеральному собранию 1 марта российский лидер раскрыл уникальные возможности ракеты: «Кинжал» может лететь к цели на скорости, в 10 раз превышающей скорость звука, и способен преодолевать все существующие системы противовоздушной и противоракетной обороны.

По словам военного эксперта, главного редактора журнала «Арсенал Отечества» Виктора Мураховского, «Кинжал» — скорее не крылатая, а аэробаллистическая ракета. Ее траектория поддерживается высокой скоростью полета. Самолет, на котором установлен «Кинжал», выступает в качестве первой ступени ракеты. Лучше всего «Кинжал» летит к цели на высоте от 12 до 15 километров — там сопротивление воздуха минимально.

В конце мая «Кинжалом» вооружили несколько истребителей-перехватчиков МиГ-31К, базирующихся в Южном военном округе. Для этого их модернизировали — заменили специальные крепления под фюзеляжем. Не исключено, что в ближайшее время гиперзвуковым ракетным комплексом Х47М2 могут оснастить и перспективный истребитель пятого поколения Су-57.

Максим КИСЛЯКОВ.

СЕГОДНЯ

ЗА БУГРОМ

КУДА ПОВЕДЕТ АМЛО?

Избрание в Мексике нового лидера создаст шансы для России

В Мексике прошли президентские выборы, по результатам которых главой государства стал Андрес Мануэль Лопес Обрадор. Предвыборная кампания в этой латиноамериканской стране была необычайно кровавой, некоторых политиков «убирали» прямо накануне голосования.

AP

Пока одни мексиканцы надеются, что АМЛО (Андрес Мануэль Лопес Обрадор) победит коррупцию и бедность, другие обвиняют его в популизме.

«АМЛО — так прозвали в народе Андреса Мануэля Лопеса Обрадора, кандидата от коалиции под названием «Вместе сотворим историю». В отличие от действующего президента Мексики Энрике Пенья Ньеты по прозвищу Красавчик Обрадор передвигается на недорогом автомобиле и позиционирует себя как кандидат от народа. В прессе его часто называют популистом левого толка и даже сравнивают с Уго Чавесом и Дональдом Трампом. Последний в свою очередь уже поздравил Лопеса с победой и выразил готовность к совместной работе. По мнению экспертов, с американским президентом 64-летнего мексиканского политика роднит склонность делать непредсказуемые и громкие заявления.

К примеру, во время кампании АМЛО предлагал объявить амнистию участникам преступных группировок. «Хронической» проблемой Мексики является организованная преступность, которой руководят влиятельные наркокартели. Борьба за передел сфер влияния в криминальном мире непосредственно касается и политиков — из которых с начала президентской гонки было убито более 130 человек. Кроме того, коррупция в стране достигла таких масштабов, что стала мексиканской визитной карточкой. Так, для туристов предусмотрена услуга «коррупционный тур» — гостям показывают места громких коррупционных скандалов.

Кроме прочего, у избранного президента Мексики, кажется, еще и прекрасное чувство юмора. В социальных сетях он поделился видео, на котором, стоя в порту, он шутит, что ждет подводную лодку с российским золотом. Таким был ответ Лопеса на слухи о его политическом продвижении Кремлем.

«Во внутренней политике Обрадор обозначил свои основные цели — это борьба с коррупцией, борьба с бедностью и, возможно, энергетическая реформа. Точнее, частичная отмена энергетический реформы, проведенной его предшественником, который начал приватизацию этой сферы, а Обрадор собирается рассматривать варианты обратные — национализации или частичной национализации, — **комментирует «МК» профессор кафедры теории и истории международных отношений СПбГУ Виктор ХЕЙФЕЦ.** — Более того, ему придется заниматься вытягиванием экономики из определенного кризиса, скорее даже ликвидацией асимметрии между различными социальными стратами общества. Если говорить о внешней политике, то здесь речь пойдет о подчеркивании курса на еще большую независимость (он и сейчас достаточно независимый), автономию внешней политики Мексики. А во-вторых, новый президент будет нацелен на расширение связей — чтобы противостоять, среди прочего, американскому давлению в рамках NAFTA (североамериканская зона свободной торговли). США останутся, конечно, главным торговым партнером Мексики. Да и граница у них самая протяженная именно с США. Но тем не менее Мексика, на мой взгляд, будет расширять контакты прежде всего с латиноамериканскими государствами. У нее есть запасной аэродром в виде Тихоокеанского альянса, от которого она ни в коем случае отказываться не будет (хоть это и скорее либерально-рыночный альянс, а Лопес Обрадора — левый). И будет искать партнеров и укреплять новые связи и вне Латинской Америки. Это и Китай, и Европейский союз, и евроазиатское пространство в целом. Наша страна в данном случае тоже может воспользоваться шансом на расширение своего присутствия на рынках Мексики».

Илона ХАТАГОВА.

ОБРАЗОВАНИЕ

ГОСАККРЕДИТАЦИЯ ВУЗОВ БОЛЬШЕ НЕ НУЖНА?

50 российских вузов обратились к Путину, чтобы отменить эту процедуру

Самые крупные университеты России попросили Владимира Путина отказаться от процедуры государственной аккредитации. Об этом они написали в своем обращении к президенту. По мнению преподавателей, пришло время избавиться от ненужной бумажной волокиты и допустить к оценке образовательного процесса работодателей, студентов и всех заинтересованных лиц, а не доверять это узкому кругу специалистов.

За изменения в системе вузовского образования выступили Ассоциация ведущих университетов России, ассоциация «Глобальные университеты», в которые входят 50 крупных вузов, а также СПбГУ и НИУ ВШЭ. Преподаватели предлагают перейти на новую систему оценки качества образования, в которой смогут участвовать работодатели и общественные организации. По результатам проверки должен быть составлен независимый рейтинг вузов.

Представители вузов сетуют, что во время государственной аккредитации их учреждения просто заваливают бумажной работой. Многие также недовольны, что лицензирование и государственная аттестация дублируют друг друга. Эксперимент по введению новой системы оценки качества образования планируется провести с 2018 по 2020 годы.

Зачем нужно отменять государственную аккредитацию вузов, мы спросили у члена Ученого совета НИУ ВШЭ Исака Фрумина:

— Ведущие вузы не предлагают отменить государственную аккредитацию, а хотят ее модернизировать, чтобы из формально-бюрократической процедуры проверки бумаг она превратилась в процедуру, которая реально повысит качество высшего образования в стране. Инициаторы обращения к президенту отмечают, что существующий порядок аккредитации сыграл свою положительную роль на этапе зачистки системы образования от заведомо некачественных вузов. На сегодня эта задача в значительной степени решена, и аккредитация стала ограничивать развитие инновационных программ. Поэтому предлагается разработать новый порядок аккредитации, который бы опирался на общественно-профессиональную оценку качества образования, на личную репутацию экспертов и на повышение прозрачности. К этой оценке можно будет привлекать всех, кто в ней заинтересован: родителей, самих студентов, работодателей. Вузы должны все публиковать на сайте в открытом виде, и если студенты, к примеру, увидят вранье, то они могут отреагировать, пожаловаться. Работодатели вместе с вузами или любыми другими общественными лицами смогут вводить общественно-профессиональную экспертизу не просто самих программ обучения, но и результатов их реализации.

В Рособрнадзоре на этот счет своя точка зрения.

— Мы не имеем своих экспертов, привлекаемых к процедуре государственной аккредитации, — сообщили нам в пресс-службе ведомства. — Пул экспертов сформирован из представителей образовательных и научных организаций. Вместе с тем в реестре аккредитованных экспертов практически отсутствуют представители тех ведущих вузов, которые недовольны существующей системой государственной аккредитации. Например, Высшая школа экономики не представлена в реестре аккредитованных экспертов для проведения экспертиз образовательных программ в данном направлении. Спрашивается, почему же они не подали заявку?

Многое из того, что в письме выдается за новые подходы, уже создано и успешно применяется Рособрнадзором. Также следует отметить, что ряд показателей, которыми предлагается «заменить» требования ФГОС, не имеют никакого отношения ни к содержанию образовательных программ, ни к качеству подготовки обучающихся, а также не содержат связи с реальным рынком труда, для отраслей которого образовательная организация готовит выпускников.

Рособрнадзор поддерживает желание вузовского сообщества по совершенствованию модели государственной аккредитации. Однако любой предлагаемый подход к изменению процедуры государственной аккредитации должен обеспечивать равенство всех вузов перед российским законодательством.

— Что делать тем студентам, которые учатся в вузах, которых лишили государственной аккредитации?

— Вуз вправе продолжать обучение студентов по данным программам, но выпускники получат дипломы не государственного образца, а собственного образца вуза. При лишении аккредитации и в связи с истечением срока действия государственной аккредитации в отношении этих программ вуз должен организовать процедуру перевода обучающихся в другие вузы, список которых согласован с учредителем.

Ольга ЕРМАК.

ОБЛАСТЬ

КАДР ИЗ ВИДЕО

«ЯДРОВО» ОКОНЧАТЕЛЬНО НАКРЫЛОСЬ. УНИКАЛЬНОЙ ПЛЕНКОЙ

Волоколамцам осталось потерпеть до 5 июля, утверждают специалисты

На волоколамском полигоне «Ядрово» хоть уже и установлен долгожданный факел и запущена система дегазации, но выбросы свалочного газа не исключены. Иностранные подрядчики авторитетно заявляют: такие «атаки» возможны до 5 июля.

Как говорится, предупрежден — значит, вооружен.

«В связи с укрытием пленкой откосов первого тела полигона и оборудованием дренажа, склеиванием пленки на верхней части полигона до полного завершения работ 5 июля 2018 года в городе возможен запах», — говорится в сообщении на сайте администрации муниципалитета.

В общем, осталось потерпеть еще немного и еще чуть-чуть.

Напомним читателям, что «нейтрализация» полигона ТБО «Ядрово» не имеет аналогов в России. Этим делом доверено заниматься голландским специалистам — они гарантируют, что после того, как сдадут полигон «под ключ», местные жители о нем забудут раз и навсегда. Фирма веников (вернее, выбросов) не вяжет.

И действительно, с 14 апреля (как свалка перестала принимать мусор и до сегодняшнего дня) в районе был проведен огромный объем уникальных работ. Чтобы не допустить просачивания испарений в атмосферу, иностранным спецам понадобилось сделать почти 5000 проколов в теле полигона. Установить гибкие вертикальные и горизонтальные скважины для сбора газа, смонтировать в разных местах газосборочные колодцы. На них «закольцована» вся система, и с помощью специальных мембран газ непрерывно поступает в проделанные каналы.

13 июня на полигоне на полную мощность была запущена система дегазации. Установленный факел сможет сжигать до 2,5 тыс. кубометров свалочного газа, что поможет ликвидировать неприятный запах.

Все эти изменения происходят в режиме онлайн, то есть на глазах у местных жителей. И ситуация в городе успокоилась. Некоторые опасения у населения вызывает второе тело полигона «Ядрово», которое принимает отходы и бытовой мусор. Что немаловажно — мусор сюда везут только из Волоколамского района, никакой Москвы и окрестностей.

Однако люди считают, что соседняя свалка с течением времени превратится в такую же помойку, которую всем миром и с помощью голландцев еле-еле удалось «укротить». И планируют провести свой референдум по закрытию второго тела.

Первоначально он намечался на 17 июня, теперь сроки сдвинули на 9 сентября.

Что скажут на нем местные жители? Их реакция вполне понятна, обжегшись на молоке — на воду дуть будешь...

Руководители муниципалитета заверяют, что новый полигон создается по самым современным технологиям и будет абсолютно не опасен в экологическом плане. Он с первого дня существования работает, во-первых, под бдительным общественным контролем, а во-вторых, полностью соответствует европейским стандартам, которые предъявляются к такого рода объектам.

Владимир ЧУПРИН.

СВОБОДНАЯ ТЕМА

Эмиль ДАБАГЯН, ведущий научный сотрудник Института Латинской Америки РАН

ПРЕЗИДЕНТ НА ОДИН СРОК

В чем смысл выборов в Мексике, прошедших 1 июля

1 июля в Мексике произошло важнейшее политическое событие. К власти электоральным путем с третьей попытки впервые пришла организация левоцентристского толка. Главой государства стал ее лидер Андрес Мануэль Лопес Обрадор. Он завоевал 54% голосов.

Для понимания значимости произошедшего прокрутим пленку назад. Мексика наряду с Аргентиной и Бразилией входит в число латиноамериканских гигантов по размерам территории и экономическому потенциалу.

По государственному устройству это президентская республика. Первое лицо избирается на 6 лет всеобщим голосованием и не имеет права выдвигаться на второй срок. Другая особенность заключается в отсутствии вице-президента и председателя правительства. Обе должности совмещаются одним человеком.

В исторических судьбах Мексики и России имелось немало сходного. И там и тут заре XX века практически синхронно произошли революции. Затем векторы их движения разошлись, одна страна развивалась по капиталистическому, а другая — по социалистическому пути. При этом обе роднила важнейшая характерная черта. На протяжении почти 70 лет у руля правления находились близнецы-сестры, представлявшие собой симбиоз государства и партии. Там такая партия именовалась Институционно-революционной (ИРП).

Эта уникальная организация была основана в 1929 году. Ее звездные часы приходились на период президентства видного политического и общественного деятеля, генерала Ласаро Карденаса (1934–1940 гг.). Тогда были осуществлены крупномасштабные реформы, обеспечившие долговременное устойчивое развитие, превратившие страну в оазис стабильности.

Периодически в центре и на местах проводились выборы. Но все это делалось под неусыпным контролем ИРП. Оппозиция формально существовала в виде карликовых организаций, однако они не определяли погоду. Демократия была ограниченной и управляемой.

Альфой и омегой модели являлось то, что действующий президент сам называл преемника, как правило, из числа министров внутренних дел. Эта технология получила наименование «дедасо». На русский язык выражение переводится как «указующий перст». Все ждали взмаха дирижерской палочки. Остальное было делом техники. Кандидат автоматически получал «одобрямс» на партийном съезде. Затем становился главой государства.

До поры до времени модель исправно действовала. Но казавшийся незыблемым порядок начал постепенно подтачиваться. 1990-е знаменовали конец политической стабильности. По стране прокатилась волна террористических акций. 21 марта 1994 года был убит кандидат от правящей партии Луис Дональдо Колосио Муриета, а 28 сентября — ее генеральный секретарь Х.В.Руис Массиеу. В течение короткого отрезка времени лишились жизни несколько известных представителей системы правосудия. Дополнительными дестабилизирующими факторами стали данные о причастности к коррупции и торговле наркотиками высших должностных лиц государства.

Стало ясно, что сохранение статус-кво чревато непредсказуемыми последствиями. В первую очередь перемены коснулись самой ИРП. Показателем сдвигов явился отход от привычного принципа «указующего перста». Пионером нововведения был Эрнесто Седильо, избранный главой государства в 1994 году. В канун очередной кампании впервые он устранился от отбора преемника, отказался от устоявшейся практики. Тогда прошли праймериз с участием не только членов партии, но и сочувствующих. Это способствовало оздоровлению общественного климата, консолидации оппозиции. К тому моменту уже сложилась реальная трехпартийная система.

В правом сегменте политического поля находилась Партия национального действия (ПНД). Левоцентристскую нишу занимала Партия демократической революции (ПДР), образованная диссидентами ИРП. Они сгруппировались вокруг популярного деятеля Каутемока Карденаса, губернатора штата Мичоакан. На выборах 1988 года из-за идейных разногласий с руководством он самостоятельно выдвинулся на пост президента и получил, согласно официальным данным, 31,1% голосов. Однако, по выражению местных и зарубежных наблюдателей, у него «украли» победу, присудив сопернику. Разразился скандал, правая и левая оппозиция оспаривали результаты. Но безуспешно. Система пока работала, правда, уже со сбоями.

Серьезным шагом по демонополизации стала реформа избирательного законодательства в 1993 году. Она отменяла «статью об управляемости», ограничивая 65 процентами число депутатских мандатов от одной партии, независимо от полученных голосов. Это расчищало оппозиции дорогу в парламент. Важным этапом на этом пути явилась реорганизация в 1996 году высшей электоральной инстанции — Федерального избирательного института, превращения его в орган, автономный от исполнительной власти.

В 2000 году состоялись очередные выборы. Бесспорную победу одержал представитель ПНД Висенте Фокс, поучивший 42,5% голосов. Он одолел основного соперника — кандидата от ИРП, имевшего 36,1%. Партия смирилась с поражением и спокойно, без эксцессов, ушла в оппозицию.

Так, мирным ненасильственным способом совершился судьбоносный переход к плюралистической демократии. Новый президент обещал углублять и расширять процесс демократизации. Его девиз — «свобода, ответственность, честность, открытость, равенство возможностей для всех». Эти принципы легли в основу деятельности администрации.

Фокс рассматривал власть, предоставленную народом, не как право командовать людьми, а как огромную ответственность и возможность созидать, опираясь на инициативу и творческий потенциал граждан.

По убеждению президента, значимость выборов 2000 года определялась прежде всего тем, что от рычагов управления оказалась отстраненной «государственническая» партия. Это знаменовало конец 70-летнего режима, прикрывавшегося якобы демократическими выборами. Соответственно, приход правительства перемен означал возможность покончить с авторитарным прошлым и направить политическое развитие в русло утверждения демократии как принципа существования.

В то же время Фокс заявлял, что негоже пренебрегать богатым опытом ИРП, под знаком которой прошел XX век, но наступающее столетие станет периодом реальной многопартийности и подлинной демократии.

Приступив к исполнению обязанностей, президент без раскачки взял курс на продолжение, расширение и углубление процесса демократизации. Важнейшим шагом на этом пути стал Закон о транспарентности и доступе к информации. Документ обязывал государственных служащих предоставить любому гражданину, обратившемуся с запросом, положительный или мотивированно отрицательный ответ в течение 20 дней. Документ предоставлял возможность гражданам отслеживать зарплату чиновников: от начальника департамента до президента, следить за исполнением бюджета, лицензионной деятельностью и другими параметрами работы администрации.

Свидетельством кардинального поворота к правозащитной тематике стало открытие в Мехико представительства Верховного комиссариата ООН по правам человека. Выступая на церемонии подписания документа, министр иностранных дел отметил, что решение «органично вписывается в политику нынешней администрации по усилению внимания к проблеме прав человека и их защите, по демократизации и достижению большей открытости миру мексиканского общества».

Важнейшая роль в череде судьбоносных шагов отводилась закону о грифе секретности на документах, хранящихся в Национальном архиве. Предусматривалось сокращение срока давности для большинства из них до 12 лет. Исключение составила лишь небольшая часть.

Ключевую роль в процессе демократизации стал играть Федеральный избирательный институт, превратившийся в подлинно независимый от исполнительной структуры орган власти. Об авторитете данной инстанции красноречиво говорила любопытная деталь парламентской кампании 2003 года. Президент удостоился замечания высшей электоральной инстанции за использование административного ресурса, показ агитационных роликов на телевидении, рассказывавших о достижениях правительства. В этом усматривалась косвенная поддержка правящей партии, пытавшейся добиться большинства в нижней палате. Он внял предупреждению, распорядился снять с показа упомянутые ролики. Тогда же выяснилось, что партии, поддерживавшие В.Фокса, получали помощь из-за границы, преимущественно от мексиканцев, проживающих в Соединенных Штатах, что запрещалось Основным законом. За это партия подверглась крупному денежному штрафу. Пришлось платить. Таковы правила демократической игры.

Знаковым стал закон, предписывавший, что не менее 30% кандидатов от любой партии на выборах в органы власти должны составлять женщины. В русло демократизации органически вписывалась инициатива принятия поправки в конституцию и подписание декрета об отмене смертной казни.

Спустя 6 лет на вершине власти вновь оказался представитель ПНД Фелипе Кальдерон. В 2012 году победу одержал выдвиженец ИРП Энрике Пенья Ньето, завоевавший 38,2% голосов. Он клятвенно обещал не сворачивать с дороги, по которой двигалась страна в последнее время.

Основной соперник, ветеран политических сражений, кандидат ПДР Андрес Мануэль Лопес Обрадор располагал поддержкой 31,6%. В свете событий последнего времени, связанных с массовым недовольством граждан повышением цен на горючее, партия имела неплохие шансы на успех в очередном электоральном цикле.

Так и получилось. 1 июня этот деятель, баллотировавшийся от коалиции «Движение национального возрождения», одержал уверенную победу, одолев с большим преимуществом своих соперников.

Символично, что за месяц до выборов жители штата Веракрус в знак внимания вручили ему символическое кресло президента, изготовленное местными умельцами. Программа предусматривала сочетание рыночной экономики с социальным содержанием. Он ратует за модель, подобную той, что доминировала с 1954 по 1970 годы, когда существовал 7%-ный рост, отсутствовала инфляция, не было задолженности. Разумеется, этот опыт следует внедрять не механически, а учитывая современные реалии.

Из вышесказанного вытекает вывод, что при всех коллизиях, происходивших в этой удивительной стране, там никогда не нарушали конституционных норм нахождения главы государства на вершине власти. Он избирался только на один срок. И ни у кого не было поползновений продлить пребывание на политическом олимпе. Многим странам остается только мечтать о подобной стабильности в плюрализме.

ОБСУЖДЕНИЕ СТАТЬИ на сайте mk.ru

ОТКРЫТОЕ ПИСЬМО

Президенту Российской Федерации В.В. Путину

Уважаемый Владимир Владимирович!

Рыбная отрасль страны оказалась на грани глубокого инвестиционного провала и полномасштабного экономического кризиса.

В Правительстве Российской Федерации 21 — 22 июня обсуждались предложения, которые коренным образом меняют базовые принципы отраслевого законодательства. Принципы, которые были определены в Ваших поручениях по итогам заседания президиума Госсовета в октябре 2015 года и закреплены Федеральным законом «О рыболовстве и сохранении водных биологических ресурсов» летом 2016 года. Два года спустя предлагается их отменить и изменить порядок доступа рыбаков к изначальному производственному ресурсу, и делается это в обстановке секретности и тайны.

По Вашему поручению в 2015 году заседание президиума Госсовета готовилось и проходило с участием представителей рыбацких объединений, поэтому принятые решения были взвешенными и хорошо проработанными. Эти системные решения направлены на модернизацию рыбной отрасли и повышение экономической и налоговой отдачи. Это непростые решения, но проработаны совместно с отраслью и поддержаны отраслью.

В отличие от заседания президиума Госсовета, принятые на правительственном уровне решения скрываются от предприятий рыбной отрасли и от рыбацких объединений. Нам доподлинно неизвестно, какие решения приняты на правительственном уровне, но нам хорошо известно, какие решения предлагались и кем они предлагались.

Руководство одной рыбопромышленной компании — ООО «Русская рыбопромышленная компания» — предложило изменить установленный Федеральным законом «О рыболовстве и сохранении водных биологических ресурсов» принцип наделения предприятий квотами. Это предложение обсуждается с ноября 2017 года и обсуждается детально.

Это предложение обсуждалось в ходе состоявшегося 26 февраля 2018 года IV Съезда работников рыбохозяйственного комплекса Российской Федерации, в работе которого принимали участие около 400 делегатов из всех рыбацких регионов страны. Это предложение обсуждалось такими авторитетными исследовательскими центрами, как Экспертный институт социальных исследований и Институт мировой экономики и международных отношений. Это предложение обсуждалось региональными законодателями. По нему высказали свое мнение губернаторы приморских регионов.

Уважаемый Владимир Владимирович, обращаем Ваше внимание на то, что инициаторы перекройки отраслевого законодательства не соглашаются на открытое обсуждение своих предложений и всегда настаивают на максимальной засекреченности. И это совершенно логично, ведь они использовали и используют искаженные данные. Так, вопреки официальной информации Минфина России, они занижают в два раза — с 42 млрд рублей до 21 млрд рублей — действительную налоговую отдачу рыбной отрасли. Вопреки официальной информации Минпромторга России, они замалчивают информацию о реальных контрактах на строительство рыбопромысловых судов, включая суда для промысла крабов, общая стоимость которых превышает 75 млрд рублей. Ничего не говорят о том, что десятки действующих предприятий будут вынуждены прекратить свою деятельность, лишившись основного производственного ресурса, а люди потеряют работу.

На правительственном уровне почти в один и тот же день обсуждаются план ускорения темпов инвестиционного роста в экономике в целом и предложение, которое обрушит инвестиции в одном из секторов экономики. Решение об изменении базовых правил отраслевого законодательства означает, что десятки инвестиционных проектов окажутся под угрозой срыва: строительство рыбоперерабатывающего комбината на острове Шикотан, строительство серии траулеров на Выборгской судоверфи, строительство судостроительной верфи в Приморском крае, строительство рыбопромысловых судов на калининградской верфи «Янтарь» и верфи «Пелла» в Ленинградской области, строительство крупной серии судов на Хабаровском и Амурском судостроительных заводах. И это не весь список.

Информация о готовящемся изменении базовых принципов отраслевого законодательства уже негативно повлияла на кредитование отрасли. Кредитно-финансовые учреждения насторожились, заморозилось предоставление кредитных ресурсов, а проценты за их использование резко увеличились.

Вместо ожидаемого инвестиционного прорыва рыбная отрасль может быть отброшена на два десятилетия назад, в эпоху законодательной неопределенности и высоких инвестиционных рисков.

Уважаемый Владимир Владимирович, обращаемся к Вам с просьбой остановить затеваемую в интересах одной рыболовной компании перекройку отраслевого законодательства и поручить Правительству Российской Федерации обеспечить стабильность базовых принципов работы важнейшей отрасли, стабильность работы предприятий, которые действуют в отдаленных территориях нашей страны.

Председатель Центрального комитета Комитета Российского профсоюза работников рыбного хозяйства
В.В. Круглов

Президент НО «ВАРПЭ»
Г.С. Зверев

Председатель Правления НО «Союз рыбопромышленников Севера»
В.Ю. Григорьев

Председатель НО Регионального Отраслевого объединения работодателей «Союз рыбопромышленников и предпринимателей Камчатки»
С.В. Тимошенко

Президент НО «Ассоциация добытчиков краба Дальнего Востока»
А.П. Дупляков

Исполнительный директор НО «Ассоциация краболовов Севера»
Т.С. Соколова

Председатель Правления НО «Союз рыболовецких колхозов России»
А.А. Ануфриев

Председатель НО «Союз рыбопромышленников Карелии»
И.В. Раковский

Президент НО «Ассоциация рыбопромышленников Сахалинской области»
М.Г. Козлов

Президент Межрегиональной Ассоциации «Ярусный промысел»
В.Б. Бычков

Исполнительный директор НП «Ассоциация рыбопромышленников «Северо-Запад»
Е.А. Иванова

ГОСТЬ

ГЕННАДИЙ ЧЕРКАСОВ

Михаил Гершкович: об итогах 1/8 финала

В среду, 4 июля, с 13.00 до 14.00, в продолжение цикла встреч, посвященных ЧМ-2018, пройдет онлайн-конференция со знаменитым советским футболистом, старшим тренером сборной России по футболу в 1999–2000 годах Михаилом Гершковичем.

3 июля завершатся матчи 1/8 финала, и будут определены все пары, вышедшие в 1/4. Как Михаил Данилович оценит прошедшую игру сборной России против Испании? Как прокомментирует игру наших будущих соперников — сборной Хорватии — в матче с Данией? Какую команду стоит отметить в прошедших играх плей-офф?

Эти и другие вопросы вы можете задать уже сейчас на сайте mk.ru в комментариях к анонсу.

Подготовил Игорь МЕЛЬНИКОВ

ФОНДОВЫЙ РЫНОК

Алексей КОРЕНЕВ, аналитик ГК «Финам»:

ИВАН СКРИПАЛЕВ

— В течение всей минувшей недели на мировых фондовых, валютных и сырьевых площадках преобладал негатив, вызванный желанием США навязать своим партнерам полноценные торговые войны, связанные с введением запредельных таможенных пошлин. Однако в пятницу к инвесторам внезапно вернулись позитивные настроения: Китай неожиданно отказался от продолжения обострений в отношениях с США, заявив, что не только не будет вводить зеркальные меры против Вашингтона и готов к переговорам, но даже вызвался в три раза сократить список компаний и секторов, куда ранее вход иностранным инвесторам был закрыт. Америка не заставила себя ждать, тут же дав понять, что готова вернуться за стол переговоров. Инвесторы восприняли данную новость с оптимизмом: китайский фондовый рынок в последний торговый день недели взлетел на 2%. Остальные азиатские индексы были более сдержаны, а вот европейские и американские рынки восприняли новость с энтузиазмом.

Отечественные фондовые площадки спокойно воспринимали негативные новости с Запада: наша страна пока не настолько вовлечена в глобальную мировую торговлю, чтобы существенно пострадать от торговых войн между США и их экономическими партнерами. Благодаря этому, вкупе с довольно неплохими корпоративными отчетами российских компаний и весьма позитивными изменениями в дивидендной политике большинства из них, российские фондовые индексы почти всю неделю шли практически без потерь.

К концу же недели на пользу им сыграло существенное удорожание нефти, вызванное, во-первых, существенным сокращением ее запасов в США (они снизились на 9,8 млн баррелей), а во-вторых — проблемами вокруг Ирана: Вашингтон продолжает оказывать беспрецедентное давление на своих партнеров, вынуждая их к полному отказу от покупок иранской нефти (запрет должен вступить в действие 4 ноября 2018 года). На этом фоне стоимость эталонного сорта Brent в конце недели вплотную приближалась к знаковому уровню в $80 за баррель, но взять вершину пока не смогла.

Тем не менее за неделю стоимость «черного золота» взлетела почти на 6%, что сыграло на руку российскому фондовому рынку. Индекс РТС вырос с 1125 п. до 1154 (+2,58%), а индекс Мосбиржи поднялся с 2250 п. до 2296 п., прибавив за неделю 2,04%.

ВАЛЮТНЫЙ ПРОГНОЗ

Дмитрий МОНАСТЫРШИН, главный аналитик Промсвязьбанка:

ИВАН СКРИПАЛЕВ

— На прошлой неделе рубль продемонстрировал небольшое укрепление к доллару — на 0,3%. Позитивное влияние на курс национальной валюты оказал рост цен на нефть. Котировки Brent выросли на 5,1% до $79,44 за баррель. Слабая реакция рубля на рост нефтяных цен обусловлена конъюнктурой мировых финансовых рынков. Российская валюта, как и валюты большинства развивающихся стран, находится под давлением ужесточения монетарной политики мировых центробанков и усиления торгового протекционизма со стороны США. Напомним, американский Центробанк на заседании 12 июня повысил базовую ставку на 0,25 процентных пункта. Согласно опросу, большинство членов ФРС поддерживают повышение базовой ставки еще на 1,5 процентных пункта в течение ближайших двух лет. Рыночный консенсус опрашиваемых аналитиков Bloomberg предполагает рост доходности американских десятилетних гособлигаций с текущего уровня 2,84% до 3,17% в конце 2018 г. и 3,49% в конце 2019 г. ЕЦБ в середина июня сообщил о сокращении программы выкупа рыночных активов до конца 2018 г. вслед за ФРС, что означает сокращение притока ликвидности на финансовый рынок. А с середины 2019 г. инвесторы ожидают повышения ставки ЕЦБ.

В условиях роста долларовых ставок и сокращения ликвидности глобальные инвесторы опасаются, что развивающимся странам будет сложно рефинансировать старые долги и привлекать новые. Это вызывает отток капитала из развивающихся стран, что отражается в ослаблении национальных валют и снижении цен гособлигаций.

Во-вторых, на валюты развивающихся стран все больше влияют растущие торговые противоречия между США и Китаем. 15 июня США были введены пошлины на товары из Китая стоимостью $50 млрд, что вызвало симметричный ответ КНР. Ответной реакцией США стали угрозы ввести пошлины на товары из Китая суммарной стоимостью $400 млрд долларов. На прошлой неделе президент США Дональд Трамп одобрил создание механизма по ограничению и контролю над зарубежными инвестициями. Данный механизм больше направлен на ограничение передачи американских технологий зарубежным компаниям из развивающихся стран. Инвесторы опасаются, что торговая война между США и Китаем может привести к замедлению экономики КНР и других развивающихся стран, что негативно отражается на валютах EM и России.

Среди внутренних факторов отметим усиление покупок в ОФЗ после сильного падения котировок госбумаг на неделе с 18 по 22 июня. Подешевевшие ценные бумаги вновь привлекли интерес инвесторов, а это стимулировало спрос на рубль. При этом отмечаем, что позитивное влияние высоких нефтяных цен на внутреннем рынке нивелируется покупками валюты Минфином в соответствии с бюджетным правилом. Только за второй квартал Минфин приобрел валюты примерно на 940 млрд руб.

На текущей неделе мы полагаем, что рубль сохранит свои позиции по отношению к доллару и будет торговаться в диапазоне 62,5–63,5 рубля за доллар. Поддержку рублю будут оказывать ожидания встречи президентов США и России, которая намечена на 16 июля. Даже при отсутствии каких-либо серьезных компромиссов факт встречи и налаживания деловых отношений между президентами России и США уже позитивно оценивается инвесторами.

США АТАКУЮТ РОССИЮ НА РЫНКЕ ЛЕТУЧИХ УГЛЕВОДОРОДОВ

Почему не работает газовая ОПЕК?

■ Николай ВАРДУЛЬ

Как считает Международное энергетическое агентство (МЭА), самые драматичные изменения в ближайшее время произойдут не на традиционно приковывающем к себе внимание общественности нефтяном, а на газовом рынке. Главные векторы перемен: опережающий рост потребности именно в газе, превращение Китая в крупнейшего газового импортера, а США — в крупнейшего экспортера сжиженного природного газа. Как изменятся позиции России?

WIKIPEDIA.ORG

Нефть и газ — традиционная визитная карточка России на мировых рынках. В декабре 2005 года Владимир Путин, опираясь на российские углеводороды, ставил задачу превращения нашей страны в «энергетическую сверхдержаву». С тех пор на главном для России рынке многое изменилось. Новые технологии, вызвав сланцевую революцию, привели к тому, что на роль энергетической сверхдержавы претендуют уже США.

Новые производители нефти из США вызвали борьбу за передел рынка с гонкой предложения нефти, что обрушило цены. Ответом стали картельные ограничения в традиционной добыче нефти со стороны ОПЕК+ во главе с Саудовской Аравией и Россией. С 2016 года именно противостояние ОПЕК+ и сланцевых производителей нефти из США формирует некий баланс предложения, лежащий в основе относительно стабильных, устраивающих производителей цен.

Сланцевая революция начиналась на газовом рынке, и здесь у производителей из США нет столь сплоченного, как ОПЕК+, противника. Хотя формально с 2001 года аналог ОПЕК на рынке газа существует — это Форум стран-экспортеров газа (ФСЭГ), в него входят 12 стран — крупнейших производителей газа, но дальше принятия деклараций и обмена мнениями в этой организации дело не идет. Почему?

Все дело — опять в технологиях. Если для России экспорт газа неразрывно связан с трубой, то для ее партнеров по ФСЭГ — это прежде всего сжижение газа и его транспортировка, как правило, танкерным флотом. Например, Катар — крупнейший сегодня производитель и экспортер сжиженного природного газа (СПГ). А это значит, что в рамках ФСЭГ сталкиваются принципиально разные трактовки рынка, в одном случае это ставка на долгосрочные контракты, в которых цены рассчитываются по прописанным и согласованным формулам с привязкой к нефти и некоторым нефтепродуктам, в другом — отсутствие долговременной привязки к определенному потребителю и возможность варьировать поставки с ценами, близкими к биржевым, определяемым спросом и предложением. Для того чтобы выступить единым фронтом, странам ФСЭГ сначала нужно договориться между собой, а это пока не удается.

Казалось бы, в пользу России говорит факт превращения ее стратегического союзника Китая в главного импортера газа. Однако есть проблемы с финансированием газопроводов, ведущих из России в Китай. К тому же в МЭА уверены, что главную ставку Китай делает на импорт СПГ. Статистика такова: за первые пять месяцев 2018 года поставки СПГ в Китай увеличились на 55% по сравнению с тем же периодом 2017 года, достигнув 19,87 млн тонн. Китай уже стал вторым крупнейшим импортером СПГ в мире, обогнав по этому показателю Южную Корею.

Рост потребности в газе может вызвать дефицит предложения. При этом МЭА говорит в первую очередь о дефиците предложения именно СПГ — «в связи с недостаточным количеством проектов по строительству новых СПГ-заводов после 2020 года».

Если исходить из прогноза МЭА, то трубный газ постепенно сдает свои позиции, уступая поставщикам СПГ. Доля СПГ в мировой торговле природным газом, по прогнозу МЭА, увеличится с 33% в 2017 году до 40% в 2023 году. В России такой прогноз имеет противников. С другой стороны, на рынке СПГ активизируется компания «Новатэк». Например, 25 июня из порта Сабетта вышел танкер Vladimir Rusanov с СПГ «Новатэка» для Китая. Это СПГ с Ямала, до этого он экспортировался только в Европу. Всего в рамках проекта «Ямал СПГ» будет построено три технологические линии по производству СПГ мощностью 5,5 млн тонн в год каждая. В настоящее время в эксплуатации находится только первая линия. Вторая и третья будут введены в строй до января 2019 года. Кроме того, планируется четвертая линия мощностью до 1 млн тонн в год.

Рынок газа меняется, и эти перемены связаны в первую очередь с расширением поставок СПГ, что не может не оказывать влияния и на ценообразование на трубный газ. По-прежнему оставаясь главным игроком в поставках трубного газа, Россия не должна позволять себе свысока относиться к своим конкурентам на рынке СПГ. Будущее определяют новые технологии.

Специальный еженедельный выпуск

Экономический вторник МК

СПОНСОР РУБРИКИ АО «СОГАЗ» СОГАЗ® СТРАХОВАЯ ГРУППА РЕКЛАМА

ВСЕ ПУТЕВО В БИРЮЛЕВО

■ Ольга БАСОВА

Сегодня 1 «квадрат» жилья на первичном рынке Москвы (без учета элитного центра) стоит около 200 тыс. руб. Но есть обжитые районы внутри МКАД, где цены стартуют от 95 тыс. руб. за метр. Где они находятся?

Первая «пятерка»

По оценке «ИРН-Консалтинг», в топ-5 бюджетных районов по покупке нового жилья внутри МКАД входят Восточное Бирюлево, Текстильщики, Марьино, Западное Дегунино и Южное Медведково. Кроме них, недорогие новостройки можно найти также в Южном Чертанове и Гольянове. Цены здесь стартуют от 95 000–110 000 руб. за 1 кв.м, а средняя стоимость метра составляет 125 000–140 000 рублей. Небольшую студию в них можно купить уже примерно за 3,5 млн руб., а в среднем квартиры площадью около 50 кв.м стоят около 7 млн руб.

Большинство дешевых новостроек расположены в восточной половине Москвы (от севера и до юга), в отдаленных от центра районах, часто на большом расстоянии от метро. Безусловно, у них есть определенные недостатки — например, не самая лучшая экология. Но ради доступного жилья люди готовы с ними мириться.

Восточное Бирюлево

Бирюлево — традиционно самый дешевый район Москвы, как на первичном, так и на вторичном рынке. При этом на вторичном рынке он уступает не только всем территориям внутри МКАД, но даже расположенным за «большим кольцом» районам «старой» Москвы, за исключением Зеленограда. На вторичном рынке средняя стоимость 1 кв.м, по данным АЦ «Индикаторы рынка недвижимости, составляет около 110 тыс. руб., а на первичном — 129 тыс. руб.

Самыми большими проблемами района считаются транспортная доступность и экология. Основной способ быстро выбраться из района — по Павелецкой железной дороге от станций Бирюлево-Пассажирская и Бирюлево-Товарная, от которых можно меньше чем за полчаса добраться до Павелецкого вокзала. Метро в районе нет, жители добираются на автобусе до станций «Царицыно» и «Кантемировская». Основная дорога — Липецкая улица, которая упирается в загруженное Каширское шоссе. Ситуация немного улучшилась после открытия в 2017 году проезда, связавшего Восточное Бирюлево с Западным и с Южным Чертановом. Теперь жители района могут также добраться до метро «Пражская».

Зато ситуация с экологией не столь печальна, как кажется на первый взгляд. По мнению специалистов, цены на жилье в районе заметно снижает соседство с мясоперерабатывающим комбинатом «БиКом», заводом детских игрушек «Огонек» и деревообрабатывающим комбинатом №1. В Западном Бирюлеве расположен мусоросжигательный завод. Между тем около половины района занимает Бирюлевский дендропарк. Так что специалисты оценивают экологическую обстановку в районе как в целом благоприятную.

Среди новостроек района сейчас продажи ведутся только в одном месте возле МКАД. Еще есть размороженные недавно проекты в микрорайонах Царицыно и Царицыно-2.

Текстильщики

Среди районов с дешевыми новостройками Текстильщики расположены ближе всех к центру. Формально район примыкает к Третьему транспортному кольцу. Правда, непосредственно у ТТК расположены промзоны, жилая застройка — чуть дальше. До Кольцевой линии на метро надо ехать всего 3 станции от «Текстильщиков» по Таганско-Краснопресненской и 6 станций — по Люблинской ветке от «Волжской», расположенной в южной части района.

Тем не менее район входит в число самых дешевых в Москве. На первичном рынке цены стартуют от 120 тыс. руб. за «квадрат», а в среднем находятся у отметки в 133 тыс. руб. за 1 кв.м. По ценам на вторичное жилье район находится на 50-м месте в Москве: средняя стоимость метра составляет около 150 тыс. руб.

Невысокие цены на жилье обусловлены не очень хорошей экологической ситуацией. Жилые дома расположены вдоль загруженных дорог: Волгоградского проспекта и Люблинской улицы. Здесь мало зелени (всего два небольших парка) и много промзон, которые занимают примерно треть территории района. В Текстильщиках работают аэрогеодезическое предприятие, завод экспериментальных машин и другие промышленные предприятия.

Марьино

Достаточно насыщенный инфраструктурой район Марьино предлагает весьма доступные цены на жилье. На первичном рынке цены стартуют примерно от 118 тыс. руб. за «квадрат», а в среднем составляют около 141 тыс. руб. На вторичном рынке метр стоит в среднем 130 тыс. руб.

Преимуществом района является развитая инфраструктура. Здесь есть две станции метро — «Марьино» и «Братиславская». Однако нужно учитывать, что это самый густонаселенный район Москвы. Поэтому от некоторых его частей (на самом западе и востоке) пешая дорога до метро может занять полчаса. При этом Люблинская ветка не слишком загружена — по ней даже в час пик можно добраться до центра Москвы с относительным комфортом.

Экологическая ситуация в районе — неблагоприятная. Сказывается близость Московского нефтеперерабатывающего завода в Капотне, а также Курьяновских очистных сооружений. Однако в районе много зеленых зон и парков, вдоль Москвы-реки тянется благоустроенная набережная.

Западное Дегунино

Цены на новостройки в Западном Дегунине, по подсчетам «ИРН-Консалтинг», стартуют от 101 тыс. руб. за «квадрат», а средняя цена составляет около 141,5 тыс. руб. Средние цены на вторичном рынке находятся на уровне 132 тыс. руб. за кв.м.

Как и большинство недорогих районов Москвы, Западное Дегунино испытывает проблемы с транспортной доступностью и экологией. Район вытянут вдоль Ленинградской железной дороги — от МЦК до МКАД. Долгое время железнодорожный транспорт оставался основным способом добраться до центра. Однако в 2018 году открылись две станции метро — «Селигерская» и «Лихоборы», поэтому транспортная ситуация улучшилась. Правда, не для всех жителей района: тем, кто живет на севере, пешком до метро далеко.

С юга и севера район ограничивают промзоны, поэтому экологическая обстановка в Западном Дегунине неблагоприятная. Здесь работают рыбокомбинат «Меридиан», Бусиновский мясоперерабатывающий комбинат, производственные зоны «Коровино» и «Дегунино-Лихоборы». Последние две проходят реновацию, так что в будущем ситуация должна улучшиться. В районе расположено 4 новых ЖК.

Южное Медведково

Главным минусом Южного Медведкова является плохая транспортная доступность. Пешком до метро «Бабушкинская» могут дойти только жители восточной части района, остальным приходится добираться на общественном транспорте. С этим связаны невысокие цены на жилье в районе. На первичном рынке — около 146 тыс. руб. за метр, на вторичном — 141 тыс. руб.

Несмотря на наличие бетонного завода и завода стройматериалов, экологи довольны обстановкой в Южном Медведкове. Здесь много зелени, особенно в Бабушкинском парке и парке «Свиблово». Правда, выбор новостроек здесь невелик: на севере, в промзоне, реализуется только один проект, который по сути даже ближе к Северному Медведкову. До станции метро «Медведково» можно дойти за 15–20 минут.

ПРАВИТЕЛЬСТВО ВСПОМНИЛО «ПЕСНЮ О СОКОЛЕ»

Чем больна экономика?

■ Николай ВАРДУЛЬ

Минэкономразвития трубит отбой. От прогноза к прогнозу показатели российской экономики у этого бодрого по служебной необходимости ведомства становятся все ниже. В конце июня опубликованы новые цифры: рост в 2018 году составит 1,9% (было 2,1%), в 2019 году все еще печальнее: 1,4% вместо 2,2%. Тенденция развернулась: было хоть незначительное, но ускорение, стало явное замедление. А как же майский указ Путина и его амбициозные цели?

Что же получается, лучшим прогнозистом на все времена остается Виктор Черномырдин с бессмертным афоризмом: «Хотели как лучше, а получилось как всегда»? Ответ не так прост, как может показаться.

Цифры Минэкономразвития, развернутые помесячно, позволили Наталии Орловой из Альфа-Банка сделать такой вывод: «Решение министерства понизить свой прогноз роста ВВП на 2018 г. с 2,2% до 1,9% противоречит весьма сильным и оптимистичным оценкам за первое полугодие 2018 года». Из чего следует, что второе полугодие будет значительно медленнее первого.

С арифметикой все ясно. Теперь попробуем разобраться с причинами.

Нефть не подводит. Минэкономразвития видит среднюю цену барреля в 2018 году на уровне $69,3, что выше, чем в предыдущем прогнозе ($61,4). Есть и более смелые оценки. Например, в Oxford Economics во втором полугодии 2018 года ждут среднюю цену в $80. С этой цифрой согласен главный стратег по сырьевым рынкам в Saxo Bank Оле Хансен. Он исходит из того, что именно эту цену в качестве целевой «определили Саудовская Аравия и Россия».

Суть в том, что нефть играет на руку российской экономике, а та все равно проигрывает, замедляясь. И вот тут самое интересное. В качестве одной из главных причин чиновники называют решение о росте ставки НДС.

Удивительная логика. Сначала принимается майский указ с замечательными целями, которые, как все понимают, достижимы только при условии ускорения роста экономики. Во исполнение указа, чтобы добрать ресурсы для достижения его социальных целей, принимается решение о повышении НДС. Потом прогнозируется снижение роста экономики, в частности, из-за роста НДС. Спрашивается: приближает ли цели указа такое его исполнение?

В «Песне о Соколе» молодого Максима Горького Уж приходит к выводу, что прелесть полета в падении. Получается, что правительство своей логикой соглашается с ним. Предлагаю новый термин: «ужость» экономического роста.

Возможно, расчет состоит в том, что снижение временно: НДС собирается сразу, а использование собранных средств последует потом. И именно рост госрасходов поддержит будущий рост. Но проблема в том, что помимо ставки НДС есть и другие причины замедления российского роста, с самой экономикой, увы, мало связанные.

Во-первых, санкции. Многие эксперты уверены: их негатив уже перевешивает положительный эффект высоких цен на нефть, а дальше может быть хуже. Какие-то надежды связываются с предстоящей встречей Владимира Путина с Дональдом Трампом, хотя Москва уже официально заявила, что санкций в повестке переговоров не будет.

Во-вторых, политика ФРС США. Дело не только в том, что рост ставки ФРС снижает интерес инвесторов, в частности, к российским активам. Главное: новая политика американского регулятора, к которой рано или поздно присоединятся и другие мировые регуляторы, нормализирует экономические процессы, меняет мировую экономику, десятилетие жившую по другим правилам, вызывая новые риски, прежде всего на развивающихся рынках. Именно в этом нобелевский лауреат Пол Кругман видит приближающееся повторение азиатского кризиса 1997–1998 годов, памятного в России.

В-третьих, мир балансирует на грани глобальных торговых войн. Джордж Сорос видит в популистской политике Дональда Трампа угрозу нового мирового кризиса.

Прогнозам свойственно не сбываться. Но у российской экономики впереди точно трудные времена. Майский указ отходит на запасной путь.

ОХОТНИКИ ЗА SIM-КАРТАМИ: ПЕРСОНАЛЬНЫЕ МЕНЕДЖЕРЫ УХОДЯТ В НАВОДЧИКИ?

Как грабят клиентов интернет-банков

■ Сергей АРТЕМОВ

Российские интернет-банки позиционируют себя как надежные крепости, в которых граждане и юрлица могут без опаски хранить сбережения и управлять ими. Однако дорогостоящая защита не стоит и копейки, если «золотой ключик» с конфиденциальными данными клиента передаст злоумышленникам менеджер банка или телекоммуникационной компании.

Сигналы тревоги

В конце марта бухгалтер ИП «Бондарь» обратила внимание, что у одного из партнеров автоматически изменились реквизиты платежки. Перевод остановили и известили о странном инциденте «Альфа-банк», с которым заключены договоры на РКО и подключение к системе «Альфа-Бизнес Онлайн». Приглашенные эксперты проверили компьютер ИП на наличие вредоносных программ. Вирусов не нашли. Вскоре пришел ответ и из банка, но там ограничились общими рекомендациями по безопасности.

На неприятный инцидент никто не обратил внимание. А зря! 5 апреля у предпринимателя Даниила Бондаря, выехавшего по делам в Латвию, неожиданно «заглючила» SIM-карта. Подобная неприятность уже случалась у него 10 лет назад, поэтому бизнесмен не запаниковал, а написал в сервисе WhatsApp письмо о сбое своему персональному менеджеру МТС Ольге Овчинниковой. Обращение оставалось непрочитанным несколько дней (менеджер взяла отпуск по болезни ребенка), поэтому он решил сообщить о блокировке SIM-карты по общему телефону МТС.

Ответ дежурного оператора озадачил Даниила. Ему сказали, что в системе МТС у него статус активного пользователя. Никто не предупредил находящегося за рубежом клиента о том, что 5 апреля в Москве «симка» была перевыпущена. Возможно, все дело в самой карте, успокоил себя предприниматель. Известие бухгалтера о блокировке интернет-банка ИП, которое он получил на следующий день, только усыпило его бдительность: ведь обычно на эту меру банки идут, если SIM-карта выходит из строя. Все казалось логичным. Но только казалось.

Кража в один клик

Когда 10 апреля бизнесмен вернулся в Москву, он первым делом поспешил не домой, а в офис МТС: в Москве деловому человеку без смартфона делать нечего. Показательно, что «симку» ему поменяли без лишних вопросов, никто из сотрудников не спросил хотя бы ради приличия: «А чего вы так часто меняете SIM-карту?». Затем бизнесмен отправился в банковский офис «Пресненский вал», где попросил разблокировать интернет-банк.

Когда доступ к системе открыли, он потерял дар речи: оказалось, что 5 апреля, именно в тот момент, когда «умерла» «симка», с его счета было списано 25 984 589 рублей (почти вся сумма). Круглая сумма утекла в адрес неизвестного ООО «Торг Топ», имевшего счет в кемеровском отделении №8615 Сбербанка. Пережив шок, Бондарь отправился в полицию. 12 апреля следователь СЧ УВД по САО Москвы лейтенант юстиции А. Зель возбудила уголовное дело по признакам преступления, предусмотренного в ч.4 ст.159 УК РФ («Мошенничество»).

Вскоре выяснилось, что похищенные деньги у «Торг Топ» долго не задержались, а молниеносно «перекочевали» на счета турагентства «Золотой глобус». Более 7 млн рублей затем ушли в ООО «Компания Леман» и ООО «Авиа Центр Сибирь». Оставшиеся 19,4 млн руб. успел арестовать в рамках уголовного дела Головинский райсуд Москвы.

Как сообщили в МТС, замена SIM-карты произошла 5 апреля в Москве у метро «Текстильщики» на Рязанском проспекте, д. 46 в салоне-магазине, принадлежащем «Русской телефонной компании» (РТК). Казалось бы, можно изобличить преступников и вернуть деньги их законному владельцу. Но не тут-то было.

Хождения по мукам

Как повели себя в этом деле многочисленные государственные контролеры, которых терпеливо содержат российские налогоплательщики? ЦБ, отвечая на жалобу Бондаря, добродушно пояснил, что поскольку он сам заключил правовой договор с «Альфа-банком» о расчетно-кассовом обслуживании, то значит, все последствия легли на него. Поэтому регулятор ничего поделать не может, «хотя с пониманием относятся к ситуации».

«Управление «К» МВД (борется с преступлениями в сфере информационных технологий. — **Ред.**), отвечая на мое обращение, и вовсе сочло данное уголовное преступление административным правонарушением, — отметил Бондарь. — У меня есть основания полагать, что мошеннические действия в отношении меня совершились при соучастии банковских сотрудников. Как неизвестный мог получить доступ к моему личному кабинету в интернет-банке? Думаю, я далеко не первый пострадавший по такой схеме в «Альфа-банке». Система защиты построена таким образом, что если ты знаешь паспортные данные клиента и кодовое слово, имея его «симку», можно войти в мобильный банк другого человека, отправив деньги, куда хочешь».

По мнению бизнесмена, менеджеров банка во время хищения не смутил целый букет «красных флажков»: большая сумма перевода (почти 26 млн руб.), фактически обнулившего счет, подозрительное назначение платежа («Реклама») и новый контрагент ИП.

Но банкиры свою вину не признают. Как пояснили Бондарю в «Альфа-банке», «операция по счету клиента была осуществлена на основании его распоряжения, соответствует закону и заключенным договорам». «Банк не несет ответственности за проведение операции по счету, если он не был уведомлен об утере, краже, передаче третьему лицу по любым основаниям и иных случаях утраты SIM-карт такого зарегистрированного номера, электронного ключа и ключа ЭП ... Риски и иные неблагоприятные последствия вследствие нарушения клиентом правил несет клиент», — сообщается в письме банка.

Круговую оборону заняли и в МТС. «Маленький шедевр» прислала потерпевшему ведущий специалист группы по работе с VIP-клиентами Ольга Овчинникова: «В соответствии с п.1.3 условия МТС, услуги связи МТС не могут быть использованы абонентом без дополнительного письменного согласования с оператором для проведения лотерей, голосований, конкурсов, викторин, рекламы, опросов, массовых рассылок сообщений. Указанный выше перечень не является исчерпывающим. Однако ни банк, ни Вы не уведомляли и не спрашивали согласия ПАО МТС на использование абонентского номера, выделенного Вам оператором связи в качестве удаленного канала обслуживания для предоставления финансовых услуг. Учитывая вышеизложенное, права и обязанности в рамках предоставления дистанционных финансовых услуг возникли только у Вас и банка». «Из этого ответа МТС получается, что SIM-карту нельзя использовать в бизнес-операциях. А следователю некогда, он занят более важными делами и не может никого допросить», — сокрушается Бондарь.

Следствие ведут чудаки

Простое уголовное дело по горячим следам никто не горит желанием довести до логического конца. Никто не хочет провести в салоне РТК выемку документов, послужившись основанием для замены «симки», а заодно видеозаписей рабочего дня за 5 апреля (наверное, ждут, когда их сотрут), идентифицировать человека, который по якобы документам Бондаря и от его имени написал заявление в МТС о замене «симки». Любопытно также выяснить, кто из сотрудников РТК был авторизован в системе МТС как инициатор перевыпуска SIM-карты?

Есть неприятные вопросы и к банкирам. Например, каким образом неизвестный получил доступ к личному кабинету Бондаря в интернет-банке? Почему контрольные вопросы службы финмониторинга банка оказались столь простыми для преступников?

Производство топчется на месте, дело передали другому следователю — С. Маркиной. А эта лейтенант юстиции по какой-то причине отказалась признать похищенные деньги вещественными доказательствами, ссылаясь на ст.82 УПК РФ (Регулирует хранение вещдоков. — **Ред.**). По мнению адвоката Януары Вольвач, «следователь проявляет бездействие и халатное отношение. Поэтому мы написали на нее жалобу прокурору города Москвы госсоветнику юстиции 2-го класса В.Чурикову».

12 июля состоится очередное заседание Головинского райсуда, который должен или продлить рассмотрение дела на основании ходатайства следователя, или его прекратить. Если Маркина не сделает необходимых шагов, обеспечительные меры в отношении арестованных 19,4 млн рублей будут сняты. И тогда деньги Бондаря со счета турагентства «Золотой глобус» наверняка последуют в неизвестном направлении.

«МК» будет следить за ходом этого скандального дела.

МК АРМИЯ

WIKIPEDIA.ORG

НЕ РАЗОРИТ ЛИ СТРАНУ НОВАЯ ПРОГРАММА ВООРУЖЕНИЙ

В России утверждена новая Госпрограмма вооружений (ГПВ) на 2018–2027 годы. На закупку оружия и его модернизацию направят 19 трлн рублей, на строительство новой инфраструктуры — еще 1 трлн. Не многовато ли? Некоторые советуют, например, строить не танки, а дороги. Каковы вообще приоритеты новой ГПВ? Сможет ли страна ее выполнить? Не разорится ли? Ответить на эти и другие вопросы «МК» попросил члена Общественного совета при Минобороны РФ, директора Центра анализа стратегий и технологий (ЦАСТ) Руслана ПУХОВА.

Эксперт рассказал «МК», какой будет Российская армия через десять лет

20 триллионов на оборону: много или мало

— Итак, главный вопрос — о деньгах. Средства-то огромные на оборону — 20 триллионов. Без этого никак?

— Оценка того, много или мало тратит Россия на оборону, — это вопрос мировоззрения. Наша страна — одно из немногих в мире по-настоящему, а не формально суверенных государств. Но за суверенитет надо платить, суверенитет стоит дорого.

Готовность платить за суверенитет — это не вопрос наличия или отсутствия необходимых ресурсов, а вопрос идеологического выбора. Среди суверенных стран есть очень бедные, например Куба или КНДР. А среди государств, суверенитетом не обладающих, есть очень богатые — например Германия или Япония. Большинство государств Восточной Европы подверглись после передачи своего суверенитета в Евросоюз деиндустриализации, экономической, культурной и интеллектуальной архаизации. На наших глазах то же самое происходит с Украиной.

— И все же. Наши военные расходы не очень ли велики?

— Считаю, их можно описать формулой — «максимум того, что может дать экономика, минимум того, что нужно Вооруженным силам». Финансовый блок правительства жестко стоит на страже интересов экономии и никогда не позволит опасных для финансовой устойчивости России и ее социального развития оборонных расходов.

К тому же расходы на закупку вооружений де-факто сокращаются. В номинальных цифрах стоимость Госпрограммы вооружения-2018–2027 примерно соответствует объему действующей ГПВ, рассчитанной на 2011–2020 годы. И там, и там на десять лет выделено по 20 трлн рублей. Но с учетом инфляции реальная сумма затрат по новой программе вооружений сократится по сравнению с ГПВ-2020 примерно вдвое. Если помните, когда действующая ГПВ принималась, доллар стоил примерно 30 рублей, сегодня — за шестьдесят.

— Но стране требуется технологическая революция. Разве дополнительные триллионы на эти цели помешали бы?

— Расходы на закупку вооружений — это не просто безвозвратная трата ресурсов, а фактически вложения в экономику страны. Благодаря им создаются высококвалифицированные рабочие места, стимулируются инновационное развитие, прогресс науки и технологий. Более того, это еще и создание базы для диверсификации ОПК и увеличения выпуска на его предприятиях гражданской продукции.

В России ежегодно закупаются сотни единиц современной техники. Около половины военного бюджета идет на закупки, то есть возвращается в экономику и стимулирует ее инновационное развитие.

Так что с учетом всех этих факторов вложения в оборону России вовсе не выглядят чрезмерными.

— Разработка новой ГПВ велась три года. Все это время в Сирии шла операция наших ВКС. Повлиял ли сирийский опыт на формирование ГПВ?

— Всякая военная операция дает бесценный опыт, который позволяет улучшить оружие и разработать тактические приемы его применения. Сирийский опыт позволил, в частности, выявить и ликвидировать недостатки в авиационных средствах поражения и бортовом радиоэлектронном оборудовании новейших вертолетов.

Военная операция подтвердила и другие очевидные недостатки. В первую очередь в области разведки и целеуказания. Например, отсутствие у нас беспилотников большой дальности. Необходимо скорейшее принятие на вооружение беспилотных аппаратов большой дальности и продолжительности полета, в том числе разведывательно-ударных, совершенствование возможностей воздушной и космической разведки, насыщение ВКС России высокоточным управляемым вооружением.

— Некоторые эксперты отмечают лучшую сбалансированность новой программы по сравнению с ГПВ-2020. Та выделяла на развитие флота порядка 4,7 трлн рублей, а на Сухопутные войска и ВДВ — 2,6 трлн рублей. Сейчас же, как утверждают, все виды и рода войск получат примерно одинаково. Это правильно?

— Основные угрозы России и основные национальные задачи, стоящие перед страной, лежат на континенте. Поэтому и акцент, естественно, нужно делать на приоритетном развитии Сухопутных войск и ВДВ.

В новой ГПВ, судя по всему, устранен чрезмерный крен в сторону расходов на ВМФ, а постройка наиболее дорогостоящих крупных надводных кораблей благоразумно перенесена на будущее. Самыми крупными строящимися надводными кораблями останутся фрегаты.

Мы видим, что промышленность справляется со строительством неатомных подлодок, более-менее удовлетворительно обстоят дела в части строительства стратегических подводных ракетоносцев и многоцелевых атомных субмарин. Но постройка основных классов надводных кораблей пребывает в постоянном кризисе. И это я говорю о кораблях относительно небольшого водоизмещения — класса корвет-фрегат. Страшно подумать, какие средства потребуются и сколько времени займет строительство «монстрообразных» эсминцев «Лидер» или гигантского авианосца «Шторм».

Найдено хорошее решение в виде строительства небольших боевых кораблей, оснащенных ракетами «Калибр». Вообще появление «Калибров» дало российскому флоту большие возможности и гибкость относительно выбора их носителей. А некоторым, довольно старым платформам, например подлодкам 636-го проекта, — фактически подарило новую жизнь.

Высвободившиеся в результате отказа от военно-морской гигантомании и прожектерства средства надо вкладывать в системы управления, разведки и связи, беспилотники и новые бронетанковые платформы. Кстати, именно сухопутчикам и десантникам придется в случае необходимости решать вопрос с киевской хунтой или прибалтийскими нацистами, если они, понадеявшись на НАТО, захотят проверить нашу оборону.

Что касается нынешней ГПВ, то, конечно, могут быть всякие форс-мажоры, но уверен, что новая программа будет выполнена если не на 100, то на 85–90% точно.

— В новом составе правительства произошла рокировка чиновников, отвечающих за ОПК. Бывший вице-премьер РФ Дмитрий Рогозин назначен главой Роскосмоса, а экс-замминистра обороны Юрий Борисов стал вице-премьером, отвечающим за «оборонку». Что это ей сулит?

— Хотя ГПВ-2020 верстались еще до назначения Юрия Борисова, ее реализация проходила именно под его руководством. Напомню, что эта программа вооружений стала самой успешной за все постсоветское время. Именно Борисову удалось выстроить работающую систему реализации программы. А еще именно Борисов восстановил кооперативные отношения между Минобороны и промышленниками. Наверняка ему в этом помог полученный ранее опыт работы в Минпромторге и Военно-промышленной комиссии. Отношения между заказчиком и исполнителем, между Минобороны и оборонной промышленностью, на момент его назначения на должность в 2012 году были до крайней степени конфликтными. Они говорили на разных языках. Более того, это были отношения двух разных и враждебных миров. Этот раскол был преодолен именно Борисовым.

— Недавно опять возродилась тема возобновления производства самолетов антоновской фирмы Ан-124 «Руслан». Вроде взяться за это может фирма «Ильюшин».

— Большой вопрос — способна ли структура, которой предполагается поручить восстановление производства Ан-124, сделать это. Посмотрим на успехи ильюшинской фирмы за последние десять лет. Контракт на поставку 38 военно-транспортных самолетов в Китай сорван. Поставка двух Ил-76МФ в Иорданию произведена со значительным отставанием от графика. Проект Ил-214/МТА провален. Программа восстановления производства Ил-76 вышла из всех возможных графиков и смет. Единственный находящийся в опытной эксплуатации самолет показывает очень низкую эксплуатационную надежность. Существуют очень сильные опасения относительно успеха разработки Ил-112В. Если фирма десять лет не может нормально восстановить производство своего Ил-76, каковы шансы на успех восстановления более сложного и чужого Ан-124, для которого к тому же нет двигателя?

Догнать и перегнать по беспилотникам

— Какие в целом, на ваш взгляд, имеются проблемы в развитии боевой авиации?

— Существует, повторюсь, серьезное отставание России в области беспилотной авиации. По сути, здесь мы отстаем от США примерно на 25 лет, находясь на этапе создания дальних средневысотных беспилотных летательных аппаратов класса Predator.

Программа создания российского перспективного стратегического бомбардировщика нового поколения вообще, видимо, «уехала» за 2030–2035 годы. Ввиду этого в ближайшее десятилетие пополнение парка боевых самолетов ВКС и авиации ВМФ России придется продолжать за счет производства модернизированных самолетов четвертого поколения — Су-30СМ, Су-34, Су-35, бомбардировщиков Ту-160М2.

— На создание и закупку каких систем вооружения планируется сделать основной упор?

— В новой ГПВ делается ставка на начало перевооружения войск образцами действительно нового поколения. В первую очередь это касается Сухопутных войск. После 2021 года можно ожидать начала поставок перспективных наземных платформ нового поколения — тяжелой «Армата» (во главе с новым танком Т-14), средних гусеничных «Курганец-25» и средних колесных «Бумеранг», 152-мм самоходных артиллерийских систем «Коалиция-СВ», легких бронированных машин и автомобилей новых типов, новых ракетных систем, безэкипажных наземных средств и, видимо, новых образцов стрелкового вооружения по теме «Ратник».

Будут поставки новых автоматизированных сетевых систем управления, комплексов разведки, управления и связи, новых средств радиоэлектронной борьбы.

В войска ПВО начнут поступать новые зенитные ракетные системы С-500, а в перспективе и новые комплексы противоракетной и противокосмической обороны. В состав зенитных ракетных систем С-400 будут наконец введены новые ракеты, в том числе дальнобойные.

Начнутся поставки в Ракетные войска стратегического назначения новых ракетных комплексов «Сармат» с тяжелой межконтинентальной баллистической ракетой, новых планирующих боеголовок, а возможно, и нового подвижного межконтинентального ракетного комплекса «Рубеж».

Ожидаются серийные поставки гиперзвукового ракетного оружия оперативно-тактического и стратегического назначения и новых крылатых ракет.

В целом, думаю, российские Вооруженные силы в случае полной реализации новой ГПВ, спустя десятилетие, к 2028 году, будут иметь в техническом отношении совершенно новый облик и получат значительно более высокие боевые возможности. Эти Вооруженные силы должны иметь возможность быстро и с минимальными потерями ликвидировать последствия русской национальной катастрофы 1991 года.

Ольга БОЖЬЕВА.

MIL.RU

МК МОЯ МОСКВА

ШЕСТЬ ПРИНЦИПОВ ПРОЗРАЧНОГО ГОЛОСОВАНИЯ

Независимый штаб по наблюдению за выборами мэра столицы возглавил главный редактор «Эха Москвы» Алексей Венедиктов

Вслед за Мосгоризбиркомом подготовку к предстоящим 9 сентября 2018 года выборам мэра Москвы начал и Общественный штаб по наблюдению за выборами. Эта структура создана по образцу аналогичного штаба, работавшего на недавних президентских выборах. Возглавил штаб, как и в прошлый раз, главный редактор одного из самых независимых отечественных медиа — радиостанции «Эхо Москвы» Алексей Венедиктов.

— Штаб пока только формируется, — рассказал Венедиктов. — Пока мы не знаем всех кандидатов в мэры, а представители кандидатов в мэры и партий являются полноценными членами штаба с правом решающего голоса. 3 июля будут приняты последние заявки на регистрацию кандидатов в мэры Москвы, и до 13 июля будет известен список всех кандидатов. 17 июля штаб будет окончательно сформирован.

INSTAGRAM@AAVST

На первом рабочем заседании штаба обсудили требования к организации избирательных участков за пределами Москвы. Эти участки — новинка выборов 2018 года, радикально упрощающая доступ на избирательные участки тех москвичей, которые проводят первый уик-энд сентября на дачах. Таких должно быть достаточно много, учитывая, что 80% из двух миллионов дачников Подмосковья — жители Москвы, а первые выходные сентября традиционно отличаются хорошей погодой. Самое главное, что появление подобных участков дает возможность проголосовать тем, кому по тем или иным причинам сложно доехать до столицы, — пенсионерам, людям с ограниченными возможностями, многодетным семьям. Рекомендации по организации таких участков у общественников уже есть, они будут направлены в рабочую группу Мосгоризбиркома.

— Для нас крайне важно, чтобы загородные участки соответствовали московскому стандарту выборов, — подчеркивает Алексей Венедиктов. Он сформулировал шесть принципов их организации:

— Во-первых, на участке обязательно должно быть видеонаблюдение. Поскольку в ряде субъектов, где планируется расположить избирательные участки, пройдут и местные выборы, то мы предлагаем разделить участки московские и региональные. Еще одно требование касается состава УИКа. Как минимум председатель избирательной комиссии обязательно должен иметь московскую прописку. В идеале москвичами должны быть председатель, его заместитель и секретарь. Кроме того, мы предлагаем, чтобы количество загородных участков не превышало 10% от общего количества избирательных участков, расположенных в самой Москве. Таким образом, у нас получится 300–330 участков за пределами столицы. Наблюдателей следует обеспечить транспортом и питанием. Шестое важное требование — неудаление наблюдателей с участка.

Еще один вопрос, который требует внимания прямо сейчас, — это дополнительный набор и обучение волонтеров-наблюдателей, а также новая редакция Кодекса наблюдателя Общественной палаты города Москвы. Он практически повторяет хорошо зарекомендовавший себя аналогичный документ для минувших президентских выборов. С понятным отличием: слово «президент» везде заменено на «мэр Москвы».

Что касается набора наблюдателей, то он начинается прямо сейчас. «По итогам выборов Президента России, — отметил Венедиктов, — к 3,6 тысячи наблюдателей в Москве не было ни одного нарекания ни от избирательных комиссий, ни от кандидатов, наблюдатели вели себя идеально и позволили обеспечить в Москве стандарты проведения выборов».

Обучить наблюдателей

Предложения Общественного штаба по наблюдению за выборами будут рассмотрены на ближайшем заседании рабочей группы Мосгоризбиркома. Ее руководитель и одновременно заместитель главы штаба, председатель Мосгордумы Алексей Шапошников заверил, что к предложениям общественников отнесутся с максимальным вниманием.

— Следует отметить, что на участках за пределами Москвы обязательно должны быть наблюдатели от Общественной палаты города Москвы, — заявил Шапошников. — Кроме того, на «дачных» избирательных участках должны присутствовать и наблюдатели от кандидатов в мэры Москвы. Хочу отметить, что уже начата рассылка приглашений по базе Общественной палаты Москвы волонтерам, принимавшим участие в наблюдении за выборами Президента России 18 марта 2018 года в составе Корпуса наблюдателей Общественной палаты Москвы. Уверен, что они подтвердят свою готовность наблюдать и на выборах мэра. Но какое-то число волонтеров нам необходимо будет набрать дополнительно.

Как и в прошлый раз, наблюдателей Общественной палаты ждет обучение, которое будет организовано на базе Московского парламентского центра. Однако будет организовано еще и дистанционное обучение в формате вебинаров. Это будет сделано специально для дачников, которые хотели бы стать наблюдателями, но затрудняются приехать в Москву.

Напомним, что технология «дачного голосования» построена на уже опробованной в ходе президентских выборов платформе «Мобильный избиратель», позволившей в марте 2018 года избирателям голосовать по экстерриториальному принципу — прикрепляться к удобным участкам, независимо от региона, удаленным образом, не выезжая для получения открепительного удостоверения «по месту регистрации». Применить этот механизм к голосованию на выборах мэра Москвы предложил действующий градоначальник Сергей Собянин в середине мая 2018 года. Это еще один инструмент мотивации москвичей к выборам — теперь отпадает необходимость для голосования выезжать в Москву. Для многих — пенсионеров, инвалидов, многодетных семей, которым выбираться в Москву слишком трудно, — это единственный легкий способ проголосовать.

Кстати, дислокация «дачных» избирательных участков чаще всего делается по выбору самих жителей — при помощи нового сервиса по сбору информации, который позволяет обратиться в Мосгоризбирком и предложить место. Рабочая группа МГИК уже начала обследование предлагаемых мест расположения избирательных участков.

Юрий СУХАНОВ.

Десять лет назад по Никольской гуляли в основном фанаты ночных клубов, студенты Историко-архивного института РГГУ, служащие расположенных в соседних переулках госучреждений да любители «пошопиться» в ГУМе. Нынче же без нее не обходится ни один пешеходный маршрут по Москве.

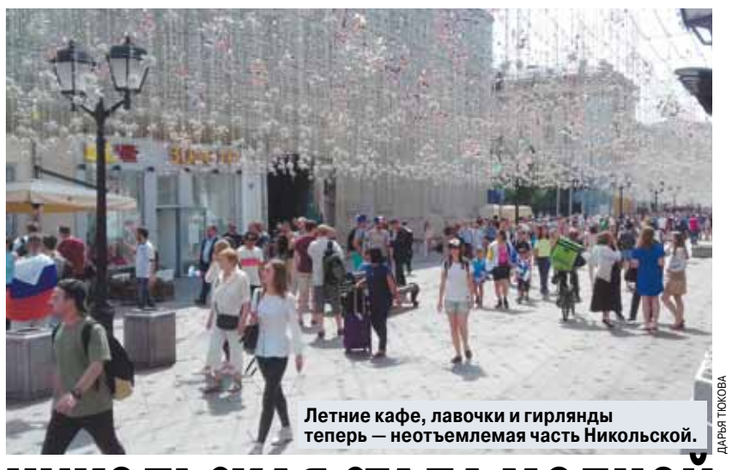

Летние кафе, лавочки и гирлянды теперь — неотъемлемая часть Никольской.

ДАРЬЯ ТЮКОВА

НИКОЛЬСКАЯ СТАЛА МОДНОЙ ЕЩЕ ДО МУНДИАЛЯ

Большая часть сегодняшних модных променадов когда-то была забита лавками. И если про Мясницкую, например, все понятно, чем там торговали, то на некоторые улицы заглядывали за товарами необычными. Никольская славилась пищей духовной: еще в Средние века здесь торговали книгами и иконами. Позднее улицу стали использовать как один из самых быстрых проездов к Кремлю. А в 2013 году Никольская стала пешеходной. Теперь там можно спокойно гулять, не спеша рассматривая архитектурные особенности зданий, отдыхать в многочисленных летних кафе и делать покупки в магазинах.

Сейчас Никольская находится в зените своей славы — ведь именно ее выбрали для тусовок болельщики, прибывшие на чемпионат мира. В считаные дни они превратили Никольскую в главную артерию, по которой течет столичная жизнь.

— Какой красивый у вас город! Все так аккуратно сделано! — наперебой хвалят пейзажи иностранцы в диковинных костюмах, которых на Никольской сейчас можно встретить на каждом шагу. Все официанты, кажется, уже выучили хоть пару слов по-английски, а кое-где в барах заканчиваются куриные крылышки — лучшая закуска к пиву...

Возможно, сейчас, наслаждаясь главным спортивным событием, болельщики даже и не догадываются, по какому значимому историческому месту они прогуливаются. Возможно, потом захотят вернуться — чтобы воспринять историю не через призму мундиаля, а уже осмысленно. Тем более что московские экскурсоводы сходятся во мнении: сейчас, когда улица стала пешеходной, гулять с туристами по Никольской стало куда приятнее.

«Когда мы только начинали благоустройство, работники кафе говорили нам, что мы убьем их бизнес, но сейчас их бизнес только процветает. Количество пешеходов на улицах после благоустройства вырастает в три-четыре раза», — отметил мэр Москвы Сергей Собянин, вспомнив, что до благоустройства Никольская улица очень слабо освещалась и была запружена автомобилями, доставлявшими пассажиров в ночные клубы или дорогие бутики. Добежать бы, зажмурившись, до входа в метро — и все, куда уж там по сторонам смотреть!

Теперь нет риска, чуть зазевавшись, оказаться сбитым машиной. Можно без опаски задирать голову и рассматривать фасады домов. Оно того стоит: посмотреть есть на что, тем более что львиная доля фасадов раньше была завешена рекламными растяжками.

По правой стороне улицы сразу бросается в глаза выкрашенное голубовато-бирюзовой краской здание с готическими башенками, фасад которого украшает лепнина: лев, единорог, настоящие солнечные часы. С 1931 года в этом доме располагается Историко-архивный институт (ныне — часть РГГУ), который начал свою историю как Московский печатный двор. Именно здесь в 1564 году Иван Федоров создал первую датированную русскую печатную книгу «Апостол». В XVIII веке здание превратилось в Синодальную типографию, в ведении которой находилось практически все духовное книгопечатание страны. Ну а современный облик здание обрело уже в позапрошлом веке, когда псевдоготика и барокко вошли в моду.

Своевременное благоустройство способствовало ее нынешней популярности

Одно из первых зданий, которое можно увидеть, свернув на Никольскую со стороны Лубянской площади, — темный дом в стиле необарокко, украшенный четырьмя статуями богини Гигии на фасаде (№21). В середине XVIII века в нем расположилась одна из первых частных аптек, принадлежавшая московскому немцу Карлу Феррейну. Его семья сумела сделать эту аптеку самой известной в городе, а к концу XIX века — самой крупной во всей Европе. В ту пору при ней работали собственные лаборатории, проводились вскрытия и другие практические занятия. В советские годы аптека сохранила основную свою функцию — продажу лекарств, однако былой шик, впечатляющий покупателей, утратила.

СПРАВКА "МК"

Появление на карте Москвы Никольской улицы было предопределено расположением двух монастырей — одноименного (Никольского) и Спасского. Последний был известен как Заиконоспасский, поскольку находился как раз за Иконным рядом — нынешней Никольской.

В здании, которое сейчас занимает РГГУ, была создана первая печатная книга.

ДАРЬЯ ТЮКОВА

Второе рождение

Хотя мундиаль уже перевалил за середину, жизнь на Никольской продолжает бить ключом. На радость не только туристам, но и простым москвичам.

От Лубянской площади до самого Казанского собора, знаменующего вход на Красную площадь, — уютные скамеечки. Можно фотографировать, дать передышку уставшим ногам или просто поглазеть на толпу. По обе стороны улицы — множество летних кафе, где подают и самые модные варианты кофе, и лимонад, и обязательное пиво футбольным болельщикам. Над головой — гирлянды, летние, яркие. Улица вымощена гранитом. Гулять по нему удобнее, чем по исторической брусчатке на Красной площади, и приятнее, чем по примитивному асфальту (который, кстати, до благоустройства даже не всегда лежал ровно). Подсветка и освещение позволяют с комфортом гулять здесь даже вечером, когда основной поток туристов отправляется по домам.

«Я думаю, что это второе рождение Никольской, которое сделает эту улицу еще моложе, краше и привлекательнее», — объяснял мэр Москвы в 2013 году, когда работы были закончены.

Действительно, контраст впечатляющий.

— Я живу в Чертанове, занимаюсь ремонтами, поэтому в центр редко приезжаю. В воскресенье друг позвал на Никольскую праздновать нашу победу — поддался настроению, поехал. Вообще не узнал! Последний раз, помню, пытался там припарковаться несколько лет назад, когда зимой привез дочь на экскурсию... Теперь, конечно, никакой парковки, но ведь красота какая, простор, удобно! — поделился впечатлениями болельщик Сергей.

Самыми яркими красками улица играет возле ГУМа, и дело не только в разнообразных костюмах болельщиков: именно там разместили самые интересные клумбы, которые создают по-настоящему летнее настроение и подчеркивают вход в Верхние торговые ряды — затейливый терем работы Александра Померанцева.

С комфортом дойти пешком с Никольской теперь можно до самого парка «Зарядье» — нового центра притяжения напротив Кремля.

Причем дорога будет интересной: через Богоявленский переулок — тоже пешеходный, благоустроенный, с новыми фонарями и аккуратными столиками летних кафе — и Биржевую площадь, где недавно появился новый фонтан. Его, кстати, уже опробовали и московские дети, и иностранные болельщики: в жару в самый раз подходит, чтобы окунуть ноги в холодную воду или подставить тело под брызги, не рискуя устроить фестиваль мокрых футболок...

«Новый фонтан на Биржевой площади интересный: наклонный, без архитектурных излишеств, строгий минимализм, как сейчас модно. Лавка у фонтана — то, что надо. Все любят сидеть у воды, и обычно сидят даже на каменных парапетах, а здесь сидеть на парапете можно совершенно официально. В общем, совершенно такой современный европейский фонтан, который не спорит с окружающей его исторической средой, а ее дополняет», — описывает свои впечатления москвовед Александр Усольцев, автор проекта «Прогулки по Москве». Там же, в Богоявленском переулке (как и в параллельном Рыбном, а также на Старой площади), высажены отличные розы.

Если раньше этими переулками пользовались преимущественно сотрудники расположенных неподалеку госучреждений — чтобы быстро добежать от метро до Большого Черкасского, Старопанского переулков, до Ильинки или Старой площади, — то теперь в окрестностях Китай-города можно просто гулять, прицениваясь к окружающим ресторанчикам и не забывая заглянуть в смартфон, чтобы узнать побольше о красивом здании рядом (кстати, большинство из них снабжено QR-кодами на фасадах, так что получить историческую справку легче легкого).

Дарья ТЮКОВА.

ЭКСКЛЮЗИВ

СТАНИСЛАВ ЧЕРЧЕСОВ: «ХОРВАТИЯ ИМЕЕТ КЛАССНЫХ ИСПОЛНИТЕЛЕЙ»

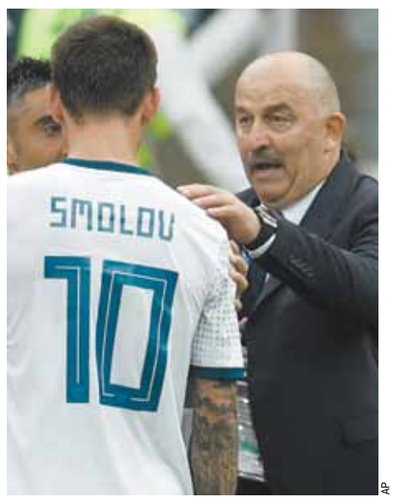

AP

с 1-й стр.

— Станислав Саламович, «МК» поздравляет вас с фантастической победой. Скажите, нам с вами это не снится — сборная России в четвертьфинале?

— Нет, это реальность. Мы серьезно готовились к чемпионату мира, ответственно настраивались на игру с Испанией. И футбольный бог нас вознаградил.

— «Черчесов» и «футбольное чудо» несутся по России восхищенно из каждого «утюга». Как сами оцениваете победу над испанцами?

— Чудо делает вся команда, а не только главный тренер. Все комплименты надо отнести к команде, которая играет сердцем, которая выполняет нашу установку и доставляет народу радость. А все остальное — плод двухлетней работы как тренерского штаба, так и российского футбольного союза, ну и, естественно, футболистов.

— Что сказали ребятам в раздевалке?

— Сказал, что это миг, который надо отпраздновать пару минут и готовиться к следующей игре. В футболе есть поговорка: «после игры» автоматически означает «перед игрой».

— Шампанское было в раздевалке?

— Не было. Праздновать пока нечего.

— Вратари в серии послематчевых одиннадцатиметровых — главные действующие лица. Вы это проходили много раз, в том числе в знаменитом победном матче с «Наполи» в 1990 году с Марадоной.

— Тоже в «Лужниках».

— Что подсказывало сейчас ваше вратарское сердце и тренерское чутье перед серией одиннадцатиметровых?

— Ничего не подсказывало. Был спокоен, потому что ничем не мог помочь. Другое дело, знал, что Гинтарас Стауче — тренер вратарей — хорошо подготовился к этому элементу игры и они с Игорем Акинфеевым четко представляли, кто как действует из соперников.

— Вы сами, когда пробивались одиннадцатиметровые, смотрели на поле или на табло?

— Я смотрел на табло. Мне так комфортнее.

— В день игры с Испанией вам дважды звонил Владимир Путин — подбодрить до матча и поздравить после игры. Станислав Саламович, вы начинаете уже привыкать к такому общению с первым лицом государства?

— Ну, к таким вещам не привыкнешь. Главное, что мы доставляем радость не только болельщикам, но и руководителям. И то, что есть к нам интерес и внимание, нас только окрыляет.

— Что скажете про соперника сборной России в четвертьфинале — команду Хорватии?

— Мы знаем, что команда Хорватии имеет классных исполнителей. А конкретизировать пока ничего не будем, соперников надо не просто смотреть, надо изучать, чем мы эти дни и будем заниматься.

— Спасибо за праздник, который вы подарили России.

— Вам спасибо за поддержку.

Петр СПЕКТОР.

НЕ ПРОПУСТИ

3 июля, 1/8 финала

17.00. Санкт-Петербург, стадион «Санкт-Петербург». Матч №55. **Швеция — Швейцария.** Прямая трансляция на «Матч! ТВ».

Обе команды, некогда бывшие середняками даже европейского футбола, начинают уверенно укреплять свои позиции. Шведы на этом чемпионате занимают 7-е место по количеству точных ударов, а команда из Швейцарии — 6-е по количеству реализованных моментов. Тем не менее обе команды уверенно играют и в обороне, а у «крестоносцев» имеется хорошее подспорье в виде матча с Бразилией, который закончился со счетом 1:1. Обилия забитых мячей от этой игры, пожалуй, ждать не стоит. Но настоящий мужской футбол и как минимум голевая ничья в основное время нам обеспечены. А «три короны» ждем в четвертьфинале: оборона скандинавов для битвы в овертайме выглядит все же внушительнее. Прогноз «МК» — 2:1 (победа в дополнительное время).

21.00. Москва, «Спартак». Матч №56. **Колумбия—Англия.** Прямая трансляция на «Матч! ТВ».

Перед последним матчем англичан в группе многие считали, что подопечным Гарета Саутгейта в этом матче стоит уступить. Мотивация была простой: более простая сетка и с трудом пробившаяся в 1/8 Колумбия в качестве первого оппонента. Несмотря на слова Саутгейта о психологии победителей, тот матч «три льва» проиграли, сойдя на тот путь, который все считали более простым. Но так ли это? Колумбийцы, пощекотавшие нервы своим болельщикам, могут стать неприятным сюрпризом для англичан. Да, латиноамериканцы на групповом этапе внушительно не выглядели, но, как показывает практика, фавориты в России тоже чувствуют себя некомфортно. Игра предстоит интересная, а интрига будет жить до последней минуты. Англичане возьмут свое в концовке встречи и отправятся в Самару играть в четвертьфинале. Прогноз «МК» — 1:2.

В ЦЕНТРЕ ПОЛЯ

С Михаилом ПУКШАНСКИМ

Экстраординарные события вынуждают нарушить привычный еженедельный формат этой авторской рубрики. Не каждый день Россия выигрывает у Испании и выходит в четвертьфинал чемпионата мира!

ГЕННАДИЙ ЧЕРКАСОВ

ОЛЕГ САЛЕНКО: А ГДЕ ИСПАНИЯ ВЛАДЕЛА МЯЧОМ? В СЕРЕДИНЕ ПОЛЯ...

Когда этот результативный форвард играл в Испании, я звонил ему практически еженедельно. Поводов для интервью он давал в избытке. И вот спустя двадцать с лишним лет появился еще один. После рекордного продвижения сборной по турнирной сетке вспомнилось, что прежде мы могли похвастать лишь одним индивидуальным достижением. На чемпионате мира-94 форвард сборной России Олег Саленко, перешедший тогда в испанскую «Валенсию», отправил пять мячей в ворота Камеруна. Увы, того суперрезультата не хватило даже для выхода из группы.

— Могли представить такой результат воскресного противостояния с испанцами?

— Вполне. Футбол этого чемпионата состоит из эпизодов, из каких-то отдельно взятых моментов. Поэтому порой достаточно выжать максимум из одного-двух. Так, собственно, и вышло.

— Быстрый гол, пропущенный уже на 12-й минуте, мог ввергнуть нашу сборную в состояние грогги. Но она как-то легко оправилась от этого нокдауна. Характер?

— Да просто стали играть в футбол без особой опаски. Хотя такие нелепые мячи частенько выбивают из колеи. Но надо отдать должное нашим ребятам, которые отодвинули игру от своих ворот именно тогда, когда это было необходимо.

— Игнашевич, забив курьезный мяч в собственные ворота, затем тоже немало ошибался. Тем не менее нашей обороне удалось действовать весьма слаженно. Так за счет кого или чего?

— Благодаря общекомандным действиям. И речь не только об игроках обороны. Все опускались за линию мяча порой настолько низко, что дистанция между двумя линиями не превышала 15 метров. Такая плотность и не позволила испанцам развернуться в полную мощь. Вовремя вышли свежие нападающие, которые не позволяли защитникам соперника активно подключаться в атаку. Таким образом и сковали их по рукам и ногам.

— Все-таки наш вариант — это три центральных защитника. Согласны?

— Конечно. Против таких соперников три столпа обороны просто необходимы. И они должны четко выдерживать довольно сложную игровую схему.

— И с Кузяевым, впервые вышедшим в основе, тренеры угадали. Хотя это был довольно неожиданный ход — убрать прекрасно игравшего Черышева...

— Наверное, захотели сцементировать таким образом центр поля. А потом свежий Черышев, прекрасно знающий испанский футбол, потерзал защитников, когда те уже устали. Со стороны тренерского штаба все было логично и своевременно.

— Головин в свои 22 уверенно вел игру, нанес прекрасный удар, когда сантиметры не позволили быстро сравнять счет. Откуда такая раскрепощенность перед лицом титулованных соперников?

— Ему дали отдохнуть в поединке с Уругваем, что тоже было абсолютно верно. А вести за собой команду он уже научился. Думает быстро, ходы нестандартные. Вот взять Иньесту: голова все понимает, а ноги уже не поспевают. У Головина с тем и другим все в порядке.

— Теперь может и в «Барселону» отправиться?

— Думаю, с «Барселоной» ему стоит повременить. Вот моя «Валенсия» была бы отличным вариантом для начала европейской карьеры. Тем более что команда будет играть в Лиге чемпионов.

— Многие считают, что Александру лучше ехать в Англию, а, по мне, так его футбол именно испанский, согласны?

— Да какая Англия! И Германия ему не подойдет. Испания, только Испания! Но сначала надо освоиться не в самом большом клубе, адаптироваться, язык на определенном уровне выучить.

— «Красная Фурия» владела мячом 79 процентов игрового времени, что даже для нее невероятный показатель. Почему такое количество не перешло в качество?

— А где она им владела? В середине поля. Нет уже у Испании тех разрезающих оборону соперника передач, быстрых встречных атак. Вместе с хорошими вингерами исчезли забегания. Поэтому владение стало таким монотонным. Катать мяч можно до бесконечности. Атакующий арсенал испанцев сильно оскудел.

— Тем не менее 13 ударов в створ российских ворот — показатель не на один забитый мяч...

— Понятно, что Акинфеев сыграл просто блестяще. Ну и частичка удачи, конечно, была на нашей стороне. Но удача приходит лишь тогда, когда ее заслуживаешь. Общий настрой команды и привлек ее к себе.

— Проникающих передач в нашу штрафную все-таки хватало, но испанцам в концовке эпизодов каждый раз чего-то не хватало. Нужно было быстрее принимать решения?

— Наши защитники хорошо действовали тактически, своевременно меняли позиции, вытесняли противников с ударных зон.

— Пенальти за руку Пике после удара головой Дзюбы абсолютно по делу?

— Да, здесь никаких вопросов.

— Два спасения Акинфеева на 85-й минуте укрепили уверенность, что сегодня нам все по плечу? Или, напротив, внушали опасения, что испанцы добавят обороты и возьмут свое?

— Конечно, они стали определяющими в плане дальнейшего развития событий. После этого испанцы уже ходили пешком. Обретенной уверенности хватило и на овертайм, и на серию пенальти.

— Уже в овертайме Акинфеев выручил еще раз, а затем испанцы требовали пенальти за задержку руками то ли Пике, то ли Рамоса. Арбитр после видеопросмотра верно разобрался в том эпизоде?

— Тут в каждой игре можно по 10 пенальти ставить, если быть буквоедом. Но судьи уже стали разбираться. Да, есть VAR, но если каждый раз к нему прибегать, все 90 минут будем бить 11-метровые. Игра рукой, когда мяч летел в ворота — это пенальти. А если при угловых все держат друг друга, нужно подходить избирательно. Уложил борцовским приемом на землю — получи! На менее серьезные прегрешения стоит закрыть глаза.

— Россия впервые вышла в четвертьфинал чемпионата мира. Где предел ее возможностей?

— Судя по специфике этого чемпионата, нет такого предела. Немцы сразу вылетели, потом Аргентина с Португалией. Записные фавориты остались таковыми только на бумаге. Очевидно, что сказывается усталость после тяжелейшего клубного сезона.

— Наверняка представляете, что сейчас творится в Испании. Уничтожат Йерро или больше игрокам достанется?

— Он никого не тренировал, по большому счету, поэтому и спроса с него быть не может. К футболистам тоже какие могут быть претензии? Играли как могли.

— Все-таки это была глупость — увольнять Лопетеги за три дня до начала чемпионата? Как в такой футбольной стране подобное могло произойти?

— Вот это действительно дикость. Недавно давал интервью испанской Marca и выразил возмущение этим непрофессиональным решением. Мы с Лопетеги вместе начинали в «Логроньесе», прекрасно знаю его как стопроцентного профессионала. Никакой новый контракт, даже с «Реалом», не мог отвлечь его от того, что здесь и сейчас. Поэтому все вопросы — к руководству федерации.

— Как вам наши следующие соперники хорваты, где тоже много игроков из испанской Примеры?

— Одна из лучших команд на этом чемпионате, где в центре поля сосредоточены звезды испанских грандов. Со времен Шукера у них не было такого яркого подбора личностей. Более того, видно, что хорваты очень хорошо подготовились к этому чемпионату. В отличие от уже покинувших турнир дали своим игрокам время на отдых. Поэтому и выглядят свежее остальных.

— То есть фавориты снова не мы?

— Да нет здесь сейчас никаких фаворитов. Везде 50 на 50. Если не будем раскрываться, способны и хорватов пройти. Главное четко следовать избранной тактике.

— Есть ли на этом чемпионате игрок, способный повторить ваш рекорд? Или в плей-офф таких чудес не бывает?

— В плей-офф пять не то что одному игроку не забить, а всей командой тяжело. Даже самые мощные в атаке команды два-три забьют, а потом будут просто держать мяч. В моем же случае была необходима хорошая разница мячей. Это совсем другая история.

— Вы были лучшим бомбардиром ЧМ-94. Кто унаследует ваши лавры спустя 24 года?

— Думаю, Кейн. Видно, что англичанин в отменной форме. Настолько силен физически, что после длиннющего первенства, двух национальных Кубков и Лиги чемпионов выглядит просто потрясающе.

— Давно о вас в России не слышно. Почему коренной петербуржец выбрал местом обитания Киев?

— Когда перешел в киевское «Динамо», сразу и родителей сюда перевез. Поэтому и пустили здесь корни. Хотя первая жена с сыном остались в Питере. Сейчас вот на футбол ходят. А у меня все друзья в основном здесь. И второй сын в школу киевского «Динамо» ходит.

— Мыслей остаться в Испании не было?

— Да сначала были, я и апартаменты, и виллу в Валенсии купил. Но потом скучно стало.

— Чем сейчас занимаетесь? Почему таким коротким был тренерский этап вашей карьеры?

— Да это и этапом-то не назвать. Так, баловство. В основном бизнесом занимаюсь, за динамовских ветеранов играю. Теперь вот еще в сборную звезд украинского футбола пригласили.

ПОЛНАЯ ВЕРСИЯ на сайте mk.ru

ЭКСПЕРТИЗА

ЧЕМ РОССИЯ ЛУЧШЕ ИСПАНИИ

ГЕННАДИЙ ЧЕРКАСОВ

Какие стереотипы были разрушены, а какие окрепли после нашей победы

Пусть у команды Станислава Черчесова и не было возможности выбирать себе соперника по 1/8 финала ЧМ-2018, с того момента, как была обыграна сборная Египта, главной темой стало обсуждение ближайшего конкурента. Сначала потенциального, а затем и вполне реального.

Предвкушая встречу с едва ли не самой яркой командой планеты десятилетия в голове одно за другим возникали непреодолимые для россиян препятствия, преодолеть которые, казалось бы, нет ни единого шанса. Этих монстров мы уже привыкли видеть в числе победителей или финалистов всех крупных турниров, что на уровне сборных, что на клубном. Эти ребята не умеют проигрывать. Но ведь на российском мундиале уже не раз аутсайдерам доводилось задать хорошую трепку фаворитам.

Встреча с нашей сборной должна была развенчать или же укрепить многие укоренившиеся догмы, ведь лучшего мерила, чем национальная команда, каждый игрок которой словно изучен под микроскопом, и придумать сложно.

Стереотип 1-й: Де Хеа непробиваем

Один из лучших вратарей мира уже успел попасть в сомнительный список английской газеты The Sun, включившей голкипера «Манчестер Юнайтед» в символическую сборную разочарований группового этапа. Назвать такую оценку адекватной довольно сложно, но и перехваливать звездного вратаря после 5 пропущенных мячей в трех матчах не стоило.

Что показала игра:

В первом тайме вступить в игру голкиперу испанцев довелось лишь однажды — когда голландский судья Куйперс поставил пенальти после игры Жерара Пике рукой в своей штрафной. Реализовал его Дзюба безошибочно, а больше мяч в створ испанских ворот и не попадал: работы у Де Хеа до серии 11-метровых не было. Пробить его, конечно, можно, но сделать это с игры у наших парней так и не вышло.

Стереотип 2-й: испанская тики-така — самый неудобный стиль для россиян

Помните ответный гол Иско в ворота марокканцев на 19-й минуте? Та лихая комбинация, разыгранная на двоих автором гола и Иньестой, словно вернула во времена знаменитой тики-таки, когда сборная Испании мелким перепасом в одно касание играючи разбирала оборону любого соперника. Когда партнеры чувствуют друг друга затылком. Когда нет нужды видеть напарника, а надо всего лишь отдать или открыться в нужной зоне...

Но в распоряжении главного тренера испанцев Фернандо Йерро нет Хави, а приехавший в Россию Иньеста уже немного не тот. Как уверяют испанцы, сами они от излюбленного комбинационного стиля не откажутся никогда, но ведь и выйти на тот уровень, что позволил поднять «Красной фурии» Кубок мира над головой, практически невозможно. Понадобилось ждать много десятилетий, а возможным все это стало лишь благодаря наличию Хави и Иньесты. Эта игровая система тем и уникальна, что повторить ее невозможно.

Что показала игра:

Было видно, что наши готовы действовать вторым номером в расчете на стремительные контратаки. Предсказуемо с заметным преимуществом мячом владели испанцы, но, кроме приведшего к взятию ворот Игоря Акинфеева момента, опасности у штрафной россиян долго не возникало. А однажды Фернандес, Самедов и партнеры на правом фланге чуть не «перетикитачили» самих испанцев, включив пятки и игру в одно касание, но уже внутри штрафной атака была прервана.

Минуте к 60-й происходящее на поле стало напоминать розыгрыш хоккейного большинства: испанцы расположились по периметру нашей штрафной и, неспешно переводя мяч с фланга на фланг, вели позиционную атаку.

Команда Черчесова напрочь забыла о прессинге на чужой половине поля и начала терпеливо ждать возможности убежать. Под эту задачу на поле появился самый быстрый футболист в заявке россиян на мундиале — Денис Черышев. И тут Йерро выпустил Иньесту. И самый опытный испанец быстро стал самой заметной фигурой на поле. Практически вся острота исходила именно от шестого номера испанцев, появились быстрые стеночки, забегания, которые таили в себе серьезную угрозу, но сборная России отбилась достойно, а в серии пенальти не имела права подвести болельщиков.

Стереотип 3-й: Диего Коста продавит наших защитников

Помните, как складывалась первая встреча на мундиале для «Красной фурии»? Свое веское слово сказал Диего Коста. Это он своими действиями дал сигнал отбоя комбинационным действиям и сам стал тащить мяч в штрафную, что и привело к его дублю. Коста — тот игрок, что способен сломать тики-таку и перевести атакующие действия испанцев на другие рельсы.

Что показала игра:

Забил, как вы знаете, в свои ворота Сергей Игнашевич. Коста, долгое время незаметный, добавил в агрессии в уже компенсированное к первому тайму время и пару раз едва не зажег пожар во вратарской Акинфеева, но до реальных угроз владениям Игоря не дошло. Во втором тайме форвард был заменен.

Александр ПОКАЧУЕВ.

ПРЯМАЯ РЕЧЬ

«ТРЕБОВАЛОСЬ ТОЛЬКО ВЫПОЛНИТЬ ТРЕНЕРСКУЮ УСТАНОВКУ»

После победы над Испанией мне лично вспомнилась игра 1990 года — тоже в «Лужниках». Тогда тоже благодаря послематчевым 11-метровым «Спартаком» был повержен итальянский «Наполи» во главе с Диего Марадоной.

Почти 28 лет назад, правда, основное время закончилось без забитых мячей (0:0), а Станислав Черчесов занимал место не на тренерской скамейке, а в воротах. И отбивать ему ничего даже не пришлось — один из неаполитанцев пробил мимо.

Но теперь-то у нас был в «рамке» не менее прекрасный Игорь Акинфеев, который смог отразить два удара испанцев: от Коке и от Яго Аспаса. Тогда как все четыре наших пенальтиста были точны — пятый удар (от Романа Зобнина) и не понадобился.

«На самом деле спасибо Игорю, что избавил меня от этого испытания!» — улыбался после матча счастливый спартаковец.

«Задача на игру? — переспрашивает еще один спартаковец Илья Кутепов. — Тренеры прекрасно нам объяснили, как играет сборная Испании. От нас, футболистов, требовалось только четко выполнить их установку. В чем она заключалась? Грамотно обороняться и ловить испанцев на контратаках... Дальше? Думаю только об одном: как бы поесть. И еще выспаться, конечно!»

«Само собой, для меня матч против Испании особенный, — не скрывал от нас футболист тамошнего «Вильярреала» Денис Черышев. — Все-таки и в целом многих испанских игроков знаю, и в этой команде тоже друзья есть. Но в такие минуты об этом забываешь. Только о победе думаешь! Конечно, по-человечески, может, мне их и жалко. Некоторые плакали. Но что поделать, это плей-офф».

«Нам приятно, что в сборную верили перед игрой, — самым многословным традиционно был автор единственного забитого в игровое время мяча Артем Дзюба. Форвард «Зенита», отыгравший вторую часть сезона в аренде в «Арсенале» (тульском, конечно, а не лондонском), улыбнулся: — Но ведь совсем недавно это было не так. Но мы выдержали всю ту критику, которая на нас лилась.

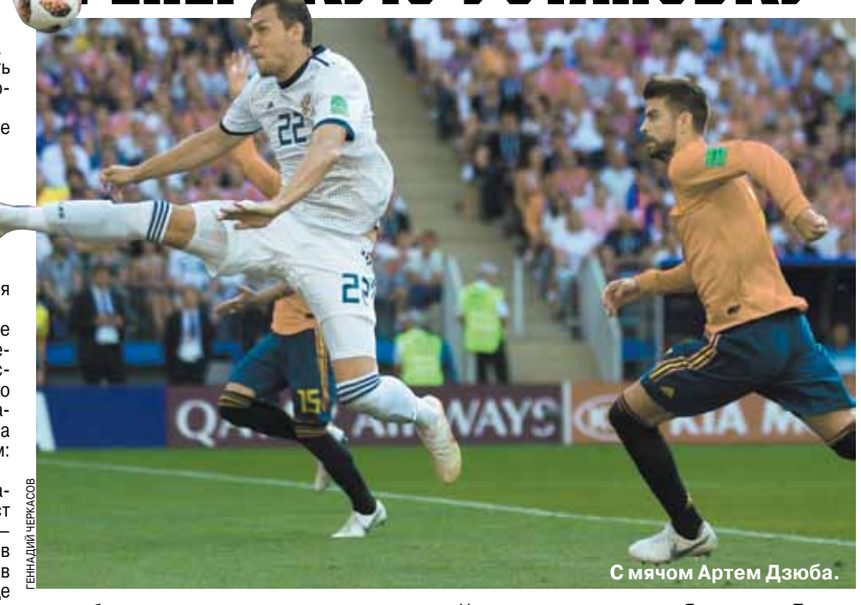

ГЕННАДИЙ ЧЕРКАСОВ

С мячом Артем Дзюба.

Дзюба, Кутепов и их партнеры — о том, как обыграли Испанию

Потом что понимали? — продолжил он. — Что домашний чемпионат мира — он, скорее всего, раз в жизни бывает. И мы просто должны использовать все шансы, какие будут... Почему я пошел бить пенальти? Ребята крикнули, чтобы я шел. Несколько человек сразу. Я подумал: «Почему бы нет?» На самом деле было немного страшно. Вся страна, весь мир смотрит на тебя — а вдруг не забьешь?

Знаете, о чем еще подумал? Футбольный бог столько лет отворачивался от нас, а сегодня был на нашей стороне. Счастливы, что сумели это сделать. Что победили такую топ-сборную, как Испания. Но на этом останавливаться не планируем. На родной земле все возможно! А аппетит — он ведь во время еды приходит...»

Алексей ЛЕБЕДЕВ.

ЦИФРЫ

Испания—Россия — 4:5 (1:1, 0:0, 0:0 — доп. вр., 3:4 — в серии послематчевых 11-метровых ударов)

Игнашевич, 11 (1:0 — в свои ворота). Дзюба, 41 (1:1 — с пенальти).

Россия: Акинфеев. Фернандес, Игнашевич, Кудряшов, Кутепов, Жирков (Гранат, 46). Кузяев (Ерохин, 97), Зобнин, Самедов (Черышев, 61), Головин. Дзюба (Смолов, 65).

Серия 11-метровых: Иньеста (1:0). Смолов (1:1). Пике (2:1). Игнашевич (2:2). Коке (вратарь). Головин (2:3). Рамос (3:3). Черышев (3:4). Аспас (вратарь).

Москва, «Лужники», **78 000** зрителей.

Хорватия—Дания — 4:3 (1:1, 0:0, 0:0 — доп. вр., 3:2 — в серии послематчевых 11-метровых ударов).

Йоргенсен, 2 (0:1). Манджукич, 4 (1:1).

Серия 11-метровых: Эрикссон (вратарь). Бадель (вратарь). Кьер (0:1). Крамарич (1:1). Крон-Дели (1:2). Модрич (2:2). Шоне (вратарь). Пиварич (вратарь). Йоргенсен (вратарь). Ракитич (3:2).

Нижний Новгород, «Нижний Новгород», **40 900** зрителей.

AP

Герой сборной Хорватии вратарь Субашич.

РЕПЛИКА

Ирина СТЕПАНЦЕВА, обозреватель «МК»

ИГРАЕМ ЗА НАС!

ГЕННАДИЙ ЧЕРКАСОВ

Это — да: топовые игроки на чемпионате мира до старта были почти в каждой команде. У нас не было.

Но наши теперь — кто?

Только вот не надо о том, что игры-то с испанцами как таковой не было, а мы просто выдержали.

Нет такого слова в спорте — «просто». Это только вторая часть — выдержали — присутствует всегда.

И пусть 25 раз били по воротам соперники, а наши — 6. Пусть были эти 1137 пасов испанцев за игру... Россия во главе с космическим Станиславом Черчесовым не дала возможности эти пасы воплотить в голы.

Выдержали, потому что были готовы. Не только мышцами и тактикой — сердцем.

В Екатеринбурге ребенка, родившегося за 1,5 часа до начала матча, назвали в честь Дзюбы Артемом.

Папа с мамой вообще-то планировали имя Мирон, но после гола нашего теперь уже всеми просто обожаемого «шкафа» Дзюбы счастливый папа передумал. А что ему, обладателю той же фамилии, еще оставалось?

Так, сам того не зная, герой российского футбола стал крестным крошечного двойного тезки.

Сколько их еще будет после этого чемпионата, Артемов, Игорей, Стасов?.. Они родятся уже в новой футбольной России.

Мы видели, наши футболисты растянули плакат: «Играем за вас!».

Это была не совсем правда. Потому что надо было написать: «Играем за нас!». Ведь и мы — перед телевизорами, на трибунах, в кафе, машинах, на улицах — играли за них. До изнеможения.

Это были не просто «охи» и «ахи». Порой — буквально спазм мышц, как и у футболистов. И — жажда. Жажда чуда, в которое вовсе не верилось.

Мы напились! Кто-то и в прямом, но большинство — в этом прекрасном, пусть и переносном смысле.

Матч в «Лужниках» стал разрывом шаблонов. В Испании выходят газеты с заголовками «Конец поколения». А в нас теперь бушует долгожданная, выстраданная, много раз разрушенная и размазанная бесконечными проигрышами вера в будущее.

Нет, уже в настоящее.

ОБСУЖДЕНИЕ на сайте mk.ru

ЧЕМПИОНАТ МИРА 2018

«КАК КИСТОЧКОЙ ПО ПУЗУ»

с 1-й стр.

— Когда первый раз увидели Игоря Акинфеева, сразу было понятно, что у него большое будущее?

— Это было в 2001 году, меня пригласили в ЦСКА, я стал спортивным директором школы, где тогда занимался Игорь. У нас есть определенные вратарские «заморочки»: понимание игры, чтение игры, то, что мы сейчас отмечаем, игра ногами. Все это в Игоре как раз прослеживалось.

— Как изначально отбирают вратарей?

— По-разному. Я, например, до 7-го класса занимался в детско-юношеской школе «Шахтера» по блату, мой отец, Виктор Гаврилович Чанов, был известным вратарем. А потом во мне что-то проснулось, как говорится, пошло. А, например, Дмитрия Герасимова, которого я сейчас тренирую, мы в свое время переквалифицировали во вратари из полузащитника. Что касается Игоря Акинфеева, то он, по рассказам родителей, пришел в четыре года заниматься футболом и уже на второй тренировке сказал: «Мое место в воротах».

— Рост учитывается?

— Вспомните известного голкипера Виктора Банникова, у которого рост был 179 сантиметров, или Анзора Кавазашвили с его 176 сантиметрами. А ведь как классно держали ворота! Ведь и Игоря Акинфеева сильно критиковали. Помню, сколько в наш адрес было выпущено стрел! И рост у него якобы не тот, и вес не тот, и недостаточно хорошо прыгает. Мы тренировались, не обращали на это внимания. У Игоря ведь очень быстрые ноги, мощная мышечная энергия и огромная самоотдача. Помню, давал ребятам упражнение. При этом знал, какие группы мышц должны болеть. Спрашиваю потом у Игоря: «Болит?» Он говорит: «Болит!» Интересуюсь у остальных — не болит. Значит, где-то недоработали, что-то делали неправильно.

— Как вратарь настраивается на игру?

— Все по-разному. Например, известный вратарь по хоккею с мячом Анатолий Мельников перед матчем всегда гладил шнурки. Был и у меня свой ритуал. Если завтра предстояла игра, я накануне сам должен был постирать свою форму и перчатки. Заходил потом в раздевалку и садился в определенное место. Начинал надевать бутсы с левой ноги. А еще мне надо было обязательно зашить какую-то дырочку. Где я только их ни находил... Но обязательно два-три стежка делал. Потом выходил на поле, про себя отмечал: это сделал и это сделал. И уже было спокойно на душе. Психологически был готов к игре.

— Какой из пенальти вам памятен больше всего?

— Когда играл за «Шахтер» против минского «Динамо», в серии послематчевых пенальти я

WIKIPEDIA.ORG

два раза подряд вытащил мяч. Минское «Динамо» вылетело в первую лигу, а «Шахтер» остался в высшей.

— Можете оценить игру Игоря Акинфеева в матче сборной России против сборной Испании?

— Тут даже разговор не о пенальти, а о самой игре, когда Игорь Акинфеев не раз спасал ворота сборной. Это мне как, простите за выражение, «кисточкой по пузу». Взять удар, который Игорь достал справа, а потом тут же был повторный удар дальний, и он дотянулся. Смотрел и понимал, что это то упражнение, которое сам с ним отрабатывал. И это сработало. Потом настал решающий момент. Во время первых двух пенальти Игорь прыгал до удара. Потом успокоился и дальше уже «играл в пенальти». Есть у нас такой термин. Это значит заставить противника пробить туда, куда тебе надо. После второго пенальти я увидел, как состояние Игоря Акинфеева резко изменилось. И понял, что сейчас он возьмет мяч. Я надеялся, что это будет один мяч, но он взял два! Поэтому Акинфеев и великий.

Наблюдал, как Игорь отбил удар ногой, и вспоминал свою историю. Мы играли тогда с тбилисским «Динамо», пенальти бил нападающий Реваз Челебадзе. Я мяч отбил ногой. Потом ребятам на тренировках рассказывал об этом, показывал маневр. Рад осознавать, что все было не зря. Мои ученики, что Игорь Акинфеев, что Володя Габулов, очень обучаемые, рад, что они стали вратарями и людьми с большой буквы.

— У вратарей есть некая шпаргалка, где отмечено, как игроки-соперники обычно бьют пенальти?

— Должна быть. Я, например, записывал, кто из бомбардиров куда бьет. И потом можно было помочь, чтобы игрок пробил по центру или в определенный угол ворот. Помню, как Олег Блохин бил мне пенальти. А у него на счету было 198 мячей. Он смотрит на меня и спрашивает: «Ну что, 199?» Я в ответ: «Не торопись». И взял мяч. Блохина тогда сразу поменяли. Я своим ученикам часто повторяю, что вратарь, когда бьют пенальти, всегда в выигрыше. Вратарю забьют — ему никто ничего не скажет. Игроков больше колотит, чем вратарей.

— Могло сказаться, что Игорь Акинфеев в матче с испанской сборной был все время в работе. Испанцы постоянно атаковали наши ворота, в то время как их голкипер Давид Де Хеа часто простаивал.

— В принципе, могло и это сказаться. Вратарь любит, когда он в обойме, в работе, я не говорю, что в каждую секунду. Его подготовка как в физическом, так и в психологическом плане строится так, что, простояв 90 минут и не получив ни одного мяча в руки, вратарь должен на 92-й минуте спасти команду.

— Влияет как-то на вратаря цвет формы?

— Скажу про себя. Мне, например, желтый цвет вратарской формы всегда мешал. Я любил зеленый цвет, темные оттенки. Игроки ведь все время находятся в цейтноте. Если твоя футболка очень яркая, как бы глаза у игроков ни были опущены, им все равно видно направление, куда надо ударить. А если футболка вратаря будет сливаться с цветом трибун, то игроки не всегда могут различить ворота.

— Поздравили вчера Игоря Акинфеева?

— Мы всегда с ним на связи. Я благодарен литовцу Гинтарасу Стауче, который сейчас работает с вратарями в сборной. Я сам приезжал, учился, взял у него на заметку несколько упражнений, которые внедряю в свою практику. Сейчас я работаю в ФК «Химик» (Новомосковск), который играет во второй лиге. Это фарм-клуб тульского «Арсенала». Мы как тренеры возглавляем клуб вместе с Игорем Семшовым. И здесь у меня уже появились классные вратари.

— Желаем вам вырастить еще не одного такого звездного вратаря, как Игорь Акинфеев.

— Такие вратари от Бога, как Игорь Акинфеев, появляются один раз в сто лет.

Светлана САМОДЕЛОВА.

У РЭПЕРА T-KILLAH РОССИЯ НА ЛИЦО

Несколько дней назад T-killah (Александр Тарасов) предложил своим подписчикам в соцсети пари: если Россия одержит верх над Испанией, он набьет себе татуировку на лице. Россия выиграла, и обещание пришлось выполнять.

Скажем прямо, в победу России над Испанией верилось с трудом. И пользователи соцсетей не стеснялись заключать со своими подписчиками самые разные, сумасшедшие пари. Кто-то говорил, что побреется налысо, кто-то, что будет сутки пить без остановки, но были и совсем экстравагантные обещания: «Сожру носки**!», «П**роеду по центру Москвы на гироскутере с флагом Российской империи под «Боже, царя храни», «Куплю жене шубу».

Но больше всех, пожалуй, рискнул российский рэпер T-killah, на своей странице в Инстаграме он выложил пост, в котором пообещал набить на лице татуировку, если Россия победит Испанию. Мужик сказал — мужик сделал. Через некоторое время после матча на странице Александра действительно появилось видео из тату-салона, где мастер выбивает на щеке рэпера слова «РОССИЯ» и «ИГОРЬ». Правда, чуть позже пользователи соцсетей заметили, что на последующих видео «ИГОРЬ» загадочно исчез, ну да и бог с ним. Главное — «РОССИЯ» настоящая! То, что Александр не слукавил и действительно сделал тату, подтвердил и известный хоккеист Александр Овечкин. Спортсмен выложил запись, где поздравляет нашу сборную, а затем переводит камеру на уже слегка веселого рэпера, на лице которого под прозрачной пленочкой блестит «РОССИЯ».

— Я ему написал вчера, спросил: «Настоящая татуировка?» — рассказывает концертный директор T-killaha Денис, — он ответил, что да. Все началось с того, что он выложил пост в

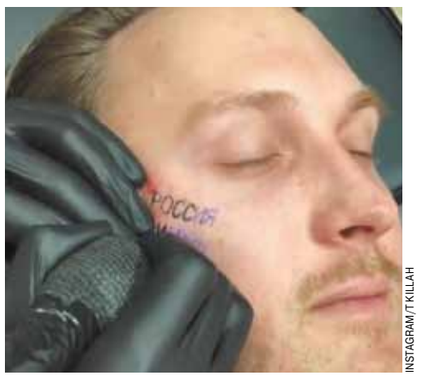

INSTAGRAM / T.KILLAH

Российский музыкант Александр Тарасов набил на щеке тату в честь выигрыша нашей сборной

Инстаграм, где обещает набить надпись «Россия» в случае нашей победы. Сначала хотел сделать тату на губе, чтоб потом не пришлось сводить или перебивать, но потом передумал. Да, и давайте будем честными, кто мог подумать, что наша команда выиграет? Но выиграла же! А слово свое надо держать.

По словам Дениса, по крайней мере в ближайшее время сводить надпись Александр не собирается. Во-первых, он опасается негативных комментариев со стороны слушателей, ну а во-вторых, это же все-таки отличная память о действительно невероятном матче!

«МК» решил узнать, не опасно ли делать татуировки на лице и что делать, если рисунок вдруг разонравился.

— В татуировках на лице, равно как и на любом другом месте, практически ничего опасного нет, — рассказывает врач-дерматолог Ирина Скорогудаева, — риск может быть связан с образованием келоидных рубцов, которые придется удалять хирургически, в реакции на пигмент, на инфекции. Но в настоящее время риска возникновения тех же инфекций практически нет, потому что все инструменты в современных тату-салонах тщательно стерилизуются. Другое дело — чисто эстетический момент. Во-первых, следует развеять миф о том, что рисунок можно свести без последствий. Нет, это не так. Пигмент вбивается очень глубоко в кожу, и извлечь его оттуда невозможно. Лазер оставит рубцы, и краска все равно не сойдет полностью. Может стать светлее, может уйти частично, но полностью — никогда. Иногда, чтобы сделать картинку менее заметной, ее пытаются перебивать более светлым пигментом, но и в этом случае избавиться от нее без следа не получится. Во-вторых, делать татуировки именно на лице — большая ошибка. В процессе старения лицо трансформируется, обвисает неравномерно. Из-за такой деформации рисунок может выглядеть не только некрасиво, но и просто смешно. Тело провисает более равномерно, со временем в любом случае ваш рисунок будет выглядеть не как произведение искусства, а как карикатура. Но именно на лице это видно особенно, потому что оно не одинаково фиксировано к костям черепа, только через связочный аппарат и определенные мышцы.

Наталия БЕЛОВА.

FACEBOOK

БОГЕМА БОЛЕЕТ

Российский бомонд поддерживает сборную как и где может. Николай Басков поддержал шопингом на Капри, Филипп Киркоров — криками в Лос-Анджелесе, но Максим Аверин переорал его в Уфе. Диана Арбенина написала в Инстаграме: «С победой нас! Смотрели, верили, болели! Сборная России в 1/4!» Не отстал и Максим Галкин, который болел за российскую сборную вместе с Аллой Пугачевой. «Спасибо нашим футболистам за то чувство единения всей нашей большой страны вокруг общей радости! До слез! Удачи ребятам в 1/4, держим за вас кулаки! Россия! Вперед!» — написал он.

Татьяна ФЕДОТКИНА.

ДАРЬЯ ТЮКОВА

МОЛИТВА ЗА МАТЧ

«МК» проверил, посещают ли иностранные фанаты-католики московские костелы

Пример папы римского Франциска доказывает: быть можно добродетельным католиком и думать о победе любимой команды. Корреспондент «МК» заглянула в католический собор на Малой Грузинской улице, чтобы посмотреть, не переживает ли он зенит своей славы из-за приезда множества болельщиков-католиков.

Двор римско-католического собора Непорочного Зачатия Пресвятой Девы Марии на Малой Грузинской улице — словно небольшой островок Европы в суете московских улиц: абсолютно не типичная для Пресни архитектура, витражи и розы... И удивляться не стоит, что речь то и дело тут звучит совсем не русская. Правда, понять, кто именно отправился в храм, не всегда легко — все-таки не разговаривать приходят...

— В первые дни чемпионата очень много было иностранцев, — охотно рассказала служительница храма, продающая открытки. — Сейчас их меньше, но тоже приходят. Но в глаза бросаются только те, которые с удостоверением болельщика, про остальных я не знаю: кто они, откуда? Мы же не имеем права спрашивать...

По ее словам, особенно повезло гостям из Польши и Испании — на этих языках в костеле регулярно идут службы; так что, может быть, убитые поражением своих сборных болельщики нашли здесь утешение в молитве? Остальным же придется довольствоваться службами на русском языке или отправиться в другой католический храм, на Лубянку, — там в чести французский и итальянский языки. Ну, или сделать ставку на то, что язык — не главное.

Ранее папа римский Франциск выразил надежду, что чемпионат мира станет для футболистов поводом для встреч, диалога и братства, сообщает Радио Ватикана.

«Хочу передать свои искренние поздравления игрокам и организаторам, а также всем тем, кто с помощью средств общественной коммуникации будут следить за этим событием, которое выходит за пределы любых границ», — передают слова понтифика СМИ. Напомним, что папа Франциск (урожденный Хорхе Марио Бергольо из Аргентины) сам фанат футбола, он болеет за аргентинскую команду «Сан Лоренсо».

И не он один — среди немногочисленных прихожан костела на Малой Грузинской, заглянувших невзначай, гостей из Латинской Америки достаточно.

— Я снимаю комнату рядом, увидел собор, решил зайти, — коротко рассказал Диего, соотечественник понтифика, тоже неравнодушный к футболу. На вопрос, молился ли, когда его страна играла с Францией, лишь пожимает плечами. — Это ведь соперничество. Я думаю, Господь все видит и все знает.

Тем, кто хочет разнообразить футбольный досуг, собор на Малой Грузинской предлагает бонус — предъявив паспорт болельщика, можно купить билет на концерт органной музыки со скидкой 50 процентов. Мелочь, а приятно — ничуть не хуже концертов в соборах Праги, Будапешта или Вены.

СПРАВКА "МК"

Строительство собора на Малой Грузинской началось в 1894 году, поскольку существовавших московским католикам не хватало. Место было выбрано ввиду проживания поблизости поляков, многие из которых работали на железной дороге (близ нынешнего Белорусского вокзала). Другие католические соборы — храм Людовика Французского на Малой Лубянке и храм апостолов Петра и Павла в Милютинском переулке.

Дарья ТЮКОВА.

КАДЫРОВ НИ ПРИ ЧЕМ

Египтянам не дают покоя 2 миллиона долларов, потраченных на проживание футболистов в Грозном

После того как сборная Египта проиграла сборной России и не вышла в 1/8 финала, египетские депутаты якобы заподозрили неладное: нет ли взаимосвязи фиаско Мохамеда Салаха с тем, что его команда незадолго до этого тренировалась в Грозном? Египетские правоохранители собираются провести собственное расследование. Западные СМИ тут же подхватили слухи.
Джамбулат Умаров, министр Чеченской Республики по национальной политике, внешним связям и информации, специально прилетел в Москву, чтобы пресечь эти домыслы, а заодно рассказать о вкладе республики в организацию чемпионата.

Запугали или заплатили? Или — что скорее всего — у паранойи глаза велики? Приятно думать, что нашего Кадырова настолько уважает весь мир, что даже подышать одним с ним воздухом достаточно, чтобы соперники провалились, а Россия вышла в плей-офф.

«Когда мы уже играли с Испанией, маленький сын Рамзана Ахматовича вернулся домой. «Ты где был? Чем занимался?» — спросил его отец. «Мы с пацанами болели за наших», — ответил мальчик. «Ну, раз вы болели, то мы просто должны были победить», — свой брифинг в информационном агентстве «Национальная Служба Новостей» министр Умаров начал практически с восточной притчи, передающийся сегодня в республике из уст в уста.

Что касается проживания и тренировок сборной Египта в Чечне: «Я хочу все эти домыслы по поводу того, что там были какие-то бизнесмены, какие-то люди, что все кому не лень подходили к Мохамеду Салаху, опровергнуть. Встречи были, конечно... Но никто Салаха не будил, никто его сон не тревожил», — сообщил Умаров. По словам чеченского чиновника, все мероприятия звезд футбола согласовывались с ФИФА. Ранее отмечалось, что у футболистов не было ни минуты покоя, так как на тренировочную базу приглашалось множество гостей, а в отеле, где были размещены спортсмены, остановились артисты. После чего якобы между форвардом сборной Египта Мохамедом Салахом и остальной командой возник конфликт.

«Да, конечно, болельщики приходили на тренировки, тем не менее регламент был строго соблюден», — пресек все сомнения Джамбулат Умаров.

Чеченский министр, напротив, рассказал, в каких шикарных условиях жили в Грозном египтяне. На их столе всегда были халяльные продукты. Легендарный Салах имел возможность держать уразу, мусульманский пост. Его товарищи по сборной, кто хотел, могли посещать мечеть и молиться пять раз в день. «Все знают, что Салах с именем Всевышнего Аллаха выходит на поле, после каждого забитого гола взывает к Всевышнему, благодаря его за удачу, которую Он ему подарил».

Давно известно, что глава Чечни тоже имеет выход на Аллаха, в любом случае удача на футбольном поле была на стороне россиян. Зато на торжественном ужине в честь сборной Египта Мохамед Салах получил титул почетного гражданина Чеченской Республики, копию указа Кадырова и памятный нагрудный значок.

— Так какие же вопросы интересовали египетских депутатов? Почему они заподозрили нечестную игру?

— В их вопросах никакого упоминания Чечни не было. Вообще ни единого слова нет про Чеченскую Республику, то есть по базированию там египтян. Это были вопросы к тренеру, к их федерации, к финансированию. Какие сделаны упущения. В разных странах специальная комиссия в парламенте задает такие вопросы, если национальная сборная проигрывает.

Расследование египетских правоохранительных органов по этому поводу — сугубо внутреннее дело, и российская сторона вмешиваться в него не будет, подчеркнул Джамбулат Умаров.

Основные же претензии к футбольной федерации Египта со стороны местных чиновников, судя по всему, заключаются в том, что те могли присвоить себе порядка двух миллионов долларов, изначально заложенных на проживание команды в Грозном. При том что футболисты по законам кавказского гостеприимства жили там бесплатно.

Екатерина САЖНЕВА.

МУЗЫКАЛЬНЫЕ ХРОНИКИ

с Натальей МАЛАХОВОЙ

MORDOR: «КРОМЕ ОТКРЫТОГО ПРОТЕСТА ЕСТЬ ДРУГИЕ СПОСОБЫ ДОНЕСТИ СВОИ МЫСЛИ»

Почему легендарным музыкантам не удалось долго скрывать лица за гримом

В прошлую пятницу «ЗД» опубликовала обзор прошедшего между Москвой и Питером рок-фестиваля памяти Виктора Цоя «Кинопробы». Среди музыкантов, представляющих разные города и поколения, которые играют рок, но каждый говорит на своем творческом языке, была одна особенная команда, супергруппа Mordor. Она (в отличие от многих других коллективов из этой категории, не протянувших дольше 2–3 лет) уже больше 10 лет выходит на сцену, а ее участникам, несмотря на долгие годы в рок-н-ролле, до сих пор нескучно вместе. Более того, они дают публике такой заряд энергии, что многим молодым и дерзким есть чему у них поучиться.

Сам термин «супергруппа» — команда, в состав которой вошли музыканты, уже прославившиеся в других, — появился в конце 1960-х. Если быть точнее, он произошел от названия альбома 1968 года Super Session, который совместно записали Элис Купер, Майк Блумфилд и Стивен Стиллз. Первой супергруппой считается Crosby, Stills & Nash (позже переименованная в Crosby, Stills, Nash & Young). Позже была и масса других подобных коллабораций, например A Perfect Circle, Asia, Audioslave, AxeWound и др. Из отечественного батальона можно вспомнить Глеба Самойлова & The Matrixx, «Ю-Питер» и The Optimystica Orchestra. Однако Mordor изначально концептуально отличался от всех перечисленных коллективов тем, что его участники решили попытаться скрыть свои имена за псевдонимами, лица за слоем грима и остаться инкогнито. Конечно, долго сохранять интригу им не удалось, героев быстро рассекретили. Гитаристом Вольфганом оказался Сергей Левитин из «СерьГи», бас-гитаристом Омбре Пахаро — Алик Исмагилов (экс-участник «Ва-Банка» и «Пого»), барабанщиком Il Sarto — Алексей Портнов, отличившийся во многих рок-командах, в том числе в «Монгол Шуудан». Дольше всех сохранять инкогнито удалось солисту Оркусу — директору «Алисы» Михаилу Рябову. Несмотря на разоблачение, слушатели не потеряли интерес к команде, продолжая толпами приходить на ее концерты. Артисты играют индастриал-метал, всегда устраивают эффектные шоу, погружая публику в эдакий музыкальный театр. «МК» поговорил на фестивале с Аликом Исмагиловым об идеологии проекта и о том, что заставляет не уставать от него их самих.

— Расскажи, как Mordor изменился с момента основания?

— На самом деле концепция была продумана так четко, что мы до сих пор продолжаем двигаться вперед по намеченной линии, только немного утяжелили звук, ушли от слишком агрессивного грима, но образы остались.

— Неужели вы изначально не понимали, что вас очень быстро узнают?

— Ну вот именно! На самом деле мы сами с этим намучились. Во-первых, скрываться было трудно, а во-вторых, промоутеры задавали совершенно логичный вопрос: «Как мы вас будем рекламировать? Никто же не знает, что вы все из легендарных групп, для слушателей вы молодая неизвестная команда...» Так что долго по этому пути все равно идти было бы невозможно.

— Вы создавали этот проект больше для развлечения или была глубинная идеология?

— Конечно, не только для развлечения. Мы целую сказку придумали: кто мы, из каких подземелий выползли... Это была не только имиджевая история, но и с социальным подтекстом: когда наступают такие времена, как сейчас, появляются «всадники Мордора».

— Когда ты много лет на сцене и начинаешь играть в новом проекте, сохраняется ли задор, свежесть восприятия или уже есть некая усталость и все идет по накатанной?

— Наоборот, это воодушевляет. Я начинал в группе «Пого» играть панк-рок, потом с «Ва-Банком» мы играли музыку в диапазоне от постпанка до акустики а-ля «Эльдорадо», а теперь с Mordor мы играем тяжеляк, индастриал-метал. Мне всегда были интересны разные стили. Я никогда не мог усидеть на месте и при всей любви к панк-року пробовал что-то новое.

— Изменилось ли как-то с годами отношение публики к альтернативной музыке? Раньше она была инструментом протеста, а сейчас имеет ли подобное воздействие?

— Мне сложно говорить за публику... А если за себя, то мы никогда не писали песни протеста в чистом виде, просто с некоей иронией описывали происходящие события. А дальше уже дело каждого, как это воспринимать. Мне кажется, глупо бить себя кулаком в грудь, выходить на сцену и кричать: «Долой!» Для этого есть площади. Музыкант должен уметь доносить свои мысли какими-то другими средствами.

НЕ ПРОПУСТИ!

ЧИТАЙТЕ В НОВОМ НОМЕРЕ ЖУРНАЛА «АТМОСФЕРА»

■ «Когда любовь заканчивается, всегда грустно» – Иева АНДРЕЕВАЙТЕ рассталась с молодым человеком
■ «Раз уж женился, неси этот крест» – Агния КУЗНЕЦОВА и Максим ПЕТРОВ отметят три года совместной жизни
■ «Раздолбайство и влюбчивость – синонимы» – Алексей АГРАНОВИЧ показывает себя с новой стороны
■ Спорт и секс: вспоминаем романтические увлечения РОНАЛДУ, МЕССИ, МАРАДОНЫ, ПИКЕ и других звезд футбола

Об услугах и продажах Classifieds вам все расскажет!

Москва, ул. 1905 года, д.7, (ст. м. "Улица 1905 года") с 10.00 до 19.00 РЕКЛАМА Тел.: (495) 781-47-43, 781-47-32. E-mail: classifieds@mk.ru

ПРИЕМ ОБЪЯВЛЕНИЙ ПО ТЕЛЕФОНУ
Оплата в любом отделении Сбербанка.
Наши реквизиты:
получатель ООО Рекламно-информационное агентство "О'Кей"
Московский банк Сбербанка России
ПАО, г. Москва
ИНН 7719464149, КПП 771901001
ПАО Сбербанк России г. Москва
БИК 044525225
Р/с 407 028 104 381 701 011 10
К/с 301 018 104 000 000 002 25
ОКАТО 45263558000
Дополнительная информация по телефону: (495) 781-47-32

Барахолка
куплю
❑ книги б/у. Выезд т. 8(495)720-68-36

Металлы и оборудование
куплю
❑ реле, микросхемы т. (499)126-02-60

Юридические услуги
предлагаю
❑ адвокаты. Бесплатная юридическая консультация! т. 8(495)320-32-32.
❑ бесплатная консультация ведущих юристов! т. 8(495)101-01-41.

Зоомагазин
предлагаю
❑ безболезненное усыпление, вывоз. Мосветслужба т. 8-495-972-99-25.

Ремонт и строительство
предлагаю
❑ замена замков. Ремонт дверей т. 8-916-420-55-76

Творческое предложение
предлагаю
❑ изготовление книг и брошюр от 1 экземпляра т. 8(499)195-60-43
❑ издание книг, фотоальбомов т. (499)235-73-36, 8-929-992-70-91

Спорт и красота
предлагаю
❑ отдых т. 8-926-783-41-50
❑ отдых! Все районы т. 8-926-513-36-71
❑ отдых! т. 8-903-150-46-00
❑ отдых. Все районы. Круглосуточно т. 8-925-468-12-00
❑ релакс т. 8-903-262-32-16

Будьте бдительны при привлечении к сотрудничеству лиц, не имеющих лицензий или иных специальных разрешений

КАК ПОХИТИТЬ КРЕЙСЕР

«МК» рассказывает о самых необычных кражах

Кражи бывают банальными и эксклюзивными. Причем не всегда такой эксклюзив связан с внушительной стоимостью похищенного. Порой уникальность криминального события кроется в ином — в необычности украденных материальных ценностей. Корреспондент «МК» собрал небольшую коллекцию очень странных краж.

Татуировка стала художественным объектом.

Первый из случаев еще совсем свеженький, весной неынешнего года был на слуху, поэтому напомним здесь о нем тезисно — для затравки.

Речь идет о похищении технического раритета, связанного с историей освоения космоса. В середине апреля в СМИ появилась информация о том, что пропала переданная для экспонирования в Музее космонавтики сурдокамера, в которой тренировались первые советские космонавты. Внушительных размеров металлическая капсула, имитирующая замкнутое пространство отсека космического корабля, была изготовлена в 1960-е, и перед отправкой в музейные залы ее решили отреставрировать. До начала этих работ их исполнитель оставил 4-тонный металлический агрегат на одной из автостоянок в Строгине, откуда его и умыкнули преступники. Как выяснилось позднее, злодеям космическая металлоконструкция приглянулась из-за своего внушительного веса. Через несколько дней полиция обнаружила останки сурдокамеры в пункте приема металла на Можайском шоссе. К тому времени уникальный прибор уже успели частично утилизировать — распилить-разобрать и отправить на переплавку.

Страсти по «мягкому знаку»

Кражи массивных технических раритетов ради сдачи их в металлолом происходили и раньше. Удивительная история случилась несколько лет назад в украинском еще тогда Донецке.

В столице Донбасса существует небольшой музей железнодорожной техники. С некоторых пор главным украшением его коллекции стал паровоз серии Ь — «мягкий знак», который однажды по вине преступников пережил «клиническую смерть».

До нынешнего времени таких маневровых локомотивов, выпускавшихся в нашей стране с 1914 по 1932 год, уцелели считаные единицы. Паровоз, о котором идет речь, после долгих лет работы на Енакиевском металлургическом комбинате превратился в выставочный образец. Причем произошло это во многом благодаря нынешнему опальному украинскому экс-президенту. В 2000 году по просьбе Виктора Януковича, занимавшего тогда пост главы Донецкой области, ретропаровик перевезли в Донецк и выставили на всеобщее обозрение в городском парке. Здесь-то он и привлек внимание группы «предпринимателей», решивших подзаработать на реализации старинного агрегата.

29 января 2004 года некие личности, подогнав грузовик-трейлер и мощный кран, подъехали к месту стоянки старого паровоза. На вопрос вахтера, дежурившего у главных ворот, они уверенно сообщили: вывозим паровоз на реставрацию. После чего спокойно погрузили «мягкий знак» на платформу и укатили в неизвестном направлении.

То, что произошло наглое похищение памятника техники, стало понятно лишь на следующий день. За поиски взялись сотрудники музея Донецкой железной дороги и любители старой рельсовой техники. Благодаря поднятой ими в прессе шумихе к расследованию резонансного дела активно подключились сотрудники милиции. В итоге им удалось обнаружить украденный паровоз в одном из пунктов приема металлолома в соседнем городе Ясиноватая. Увы, редчайший локомотив был уже разрезан автогеном на несколько кусков!

Изуродованные останки «мягкого знака» передали Донецкой железной дороге. Было решено спасти уникальный образец техники, «сшив» его фрагменты воедино. Реставрационные работы заняли более года. Наконец 28 октября 2005 года восстановленный паровоз Ь-2062 занял почетное место в железнодорожном музее.

Приключения затонувших кораблей

Продолжим «металлическую» тему. Едва ли не рекордная по своим весовым масштабам кража была выявлена в Яванском море у берегов Индонезии. Во время Второй мировой войны, в 1942 году, в этих местах произошло крупное морское сражение, в котором японский флот противостоял объединенному флоту США, Великобритании, Нидерландов и Австралии.

Голландский крейсер «Де Рейтер». 1942 г.

Победу в итоге одержали моряки Страны восходящего солнца. Эскадра союзников понесла серьезные потери: японцы потопили 6 английских и 3 голландских корабля, американскую подлодку, погибло более 2000 человек.

Много лет спустя, уже на рубеже нынешнего века, группа дайверов-поисковиков, обследуя морское дно, обнаружила обломки голландских легких крейсеров «Де Рейтер» и «Ява», а также эсминца «Кортенар», а их британские коллеги сумели запеленговать места гибели нескольких кораблей флота его величества Георга VI.

Прошло еще несколько лет. В Нидерландах началась подготовка к 75-летней годовщине сражения в Яванском море. И тут голландцев и их бывших союзников по антигитлеровской коалиции ожидал неприятный сюрприз. Получив задание сфотографировать останки погибших боевых кораблей, водолазы спустились на дно моря, но выполнить полученное задание не смогли. Дайверы с удивлением обнаружили, что оба крейсера исчезли, а от «Кортенара» сохранился лишь сравнительно небольшой фрагмент. Вслед за тем с подобной же ситуацией столкнулись англичане. Несколько дней спустя министерство обороны Британии в своем специальном сообщении констатировало, что со дна морского пропали некоторые затонувшие корабли — крейсер «Эксетер» и эсминец «Энкаунтер», а от эсминца «Электра» остался лишь единственный обломок. Обследования показали: «испарилась» также и погибшая в бою американская подлодка «Перч».

Проведенное совместно с индонезийскими властями расследование позволило сделать вывод, что реликвии Второй мировой похитили нелегальные сборщики металлолома. Эти люди охотятся за дорогостоящими цветными металлами, а на погибших боевых кораблях им есть чем поживиться. По словам специалистов, вес только одного гребного винта крейсера, изготовленного из сплава меди, цинка, алюминия и других ценных металлов, может превышать 10 тонн, а скупщики платят за такое вторсырье не меньше, чем по 2500 долларов за тонну. Кроме того, много увесистых деталей из цветных металлов есть в машинном отделении, на верхней палубе... Так что навар со старых кораблей можно получить очень приличный.

Как нелегалы умудрились похитить столь габаритные артефакты со дна морского? Один из специалистов-археологов пояснил: «Эти люди используют взрывчатку, чтобы разбить погибший корабль на более мелкие части, а потом лебедками вытягивают их на поверхность и грузят на баржи. Действовать предпочитают в сумерках, ночью... Чтобы не привлекать к себе внимания, зачастую маскируются под обыкновенных рыбаков».

Подобный промысел, оказывается, не редкость в странах Юго-Восточной Азии. Мародеров, оскверняющих своими действиями братские захоронения моряков (именно такой статус имеет по принятым законам каждый погибший с экипажем корабль), иногда удается поймать с поличным. Например, как рассказал «МК» специалист по морской истории Дмитрий Мазур, в 2012 году малайзийские патрульные катера задержали группу вьетнамцев, которые поднимали из воды обломки одного из затонувших кораблей времен Второй мировой.

Ценный улей

Следующий номер нашей «криминальной программы» может, на первый взгляд, показаться проявлением настоящего мазохизма. Ведь речь пойдет о краже пчел!

Многострадальный «мягкий знак».

Попробуйте-ка подступиться к домику, где обитает пчелиный рой, — рассерженные визитом незваного гостя маленькие труженицы так искусают, что мама родная не узнает!.. Наверняка подобная мысль придет в голову едва ли не каждому не посвященному в тонкости дела человеку. Но знаток предмета по поводу подобных страшилок только усмехнется. Ведь на самом деле утащить с поляны улей вместе со всеми его многочисленными обитателями ничего не стоит. Похитителю нужно лишь надеть защитные «доспехи», предохраняющие от укусов, вооружиться специальным дымарем — и порядок. Вдобавок шансов, что процесс несанкционированного отчуждения кто-нибудь зафиксирует, немного: чаще всего ульи стоят на отдаленных полянах, в безлюдной местности, где наверняка нет видеокамер. Подъехал на автофургоне, погрузил в кузов и благополучно отправился с добычей восвояси.

Подобного пчелиного вора обнаружили не так давно в Калифорнии. В апреле полиция нагрянула на пасеку, расположенную в окрестностях городка Фресно. Стражам порядка поступила информация от одного из здешних рабочих, что их хозяин, украинский эмигрант Павел Тверитинов, часть ульев украл у других пчеловодов.

Добравшись до пасеки, полицейские сразу обратили внимание на «разнокалиберность» стоящих здесь пчелиных домиков: складывалось впечатление, что их притащили сюда из разных мест. Началось расследование, результаты которого всех удивили. В огромном хозяйстве Тверитинова нашлось более 2000 ульев, похищенных им у его коллег-пчеловодов. На допросе Павел признался, что неоднократно совершал по ночам «налеты» на другие пасеки и привозил оттуда «экспроприированные» ульи.

Пасека в горах.

АЛЕКСАНДР ДОБРОВОЛЬСКИЙ

Затем он убирал на своих незаконных трофеях идентификационные номера и метки прежних хозяев, перекрашивал деревянные конструкции, после чего использовал для собственных нужд.

Когда по итогам следствия подсчитали общий материальный ущерб, нанесенный «рейдерской» деятельностью эмигранта, сумма получилась внушительная: около миллиона долларов.

Но зачем же одному пчеловоду так много ульев с пчелами? Оказывается, в благодатных калифорнийских краях пчеловоды получают основной доход вовсе не от продажи меда, а от платных услуг для фермеров по опылению их садов и полей. В частности, здесь распространена сдача ульев в аренду. Такой сервис весьма выгоден: чтобы арендовать улей с пчелами-опылителями на месяц, нужно заплатить его владельцу 200–220 долларов. Учитывая, что у того же Тверитинова счет ульям (в том числе и похищенным) шел на тысячи, а теплый сезон в Калифорнии длится много месяцев, можно прикинуть доход предприимчивого пчеловода. Речь идет о сотнях тысяч долларов — игра стоит свеч!

В своем воровском промысле украинец с калифорнийской пропиской оказался не одинок. По сведениям полиции, за год в тех краях у законных владельцев пропадает более полутора тысяч ульев. Как уже было сказано, поймать таких воришек довольно трудно, а вдобавок за подобные преступления не предусмотрено серьезного наказания. Судьям пришлось даже идти на ухищрения, пытаясь упечь очередного такого преступника за решетку. Господин в мантии обратился к давно забытой уже статье закона о краже скота и в соответствии с ней отправил пчелиного вора за решетку на три месяца.

В случае с Павлом Тверитиновым, учитывая масштабы его воровской деятельности, этот срок может многократно вырасти. Украинскому эмигранту светит до 10 лет тюрьмы.

Крокодил в воздухе

Инцидент, о котором пойдет речь, также связан с воровством живых существ. Но его уникальность не в похищенном «персонаже», а в необычных и страшных последствиях кражи.

Летом 2010 года в африканской республике Конго произошла авиационная катастрофа — разбился небольшой самолет, выполнявший рейс на одной из регулярных линий. При крушении погибли 20 человек. Чудом уцелел лишь единственный пассажир. Он-то и рассказал об обстоятельствах, приведших к трагедии.

Тараканов тоже крадут.

Похищенная мемориальная сурдокамера.

KOSMO-MUSEUM.RU

Как оказалось, виновником гибели самолета и двух десятков людей, находившихся на его борту, стал... молодой крокодил. Рептилию нелегально поймал и пытался вывезти контрабандой, чтобы затем выгодно продать, один из пассажиров злополучного авиарейса. Корыстолюбивый «зоолог» спрятал свою незаконную добычу в большой спортивной сумке и без проблем пронес контрабандный живой товар на борт самолета. Однако уже во время полета крокодил умудрился выбраться из сумки на свободу. Первой увидела ползущего по полу зубастого хищника стюардесса. Девушка очень испугалась и решила укрыться от возможного нападения крокодила в кабине пилотов. Ее примеру последовали и многие перепуганные пассажиры. Они дружно кинулись к заветной двери пилотской кабины. Такое столпотворение в носовой части самолета вызвало резкое смещение центра его тяжести. Крылатая машина в результате клюнула носом и стала пикировать к земле, а пилот не смог в данной ситуации предотвратить падение.

Вот так результатом случайного появления «на публике» ворованного крокодила стала авиакатастрофа с многочисленными жертвами. Среди которых оказался и сам возмутитель спокойствия.

Сокровище-тараканище

Вслед за столь печальным эпизодом — опять анекдотичная ситуация. В феврале нынешнего года в сообщениях одного из американских новостных агентств появилась информация о том, что в калифорнийском (опять эта Калифорния!) городе Марина добычей неких воришек стали 500 тараканов.

Насекомых переправляли по почте посылкой. Адресатом столь необычного почтового отправления являлась энтомолог Розалинда Визина, которая заказала у специализированной фирмы таракашек для проведения научных исследований. Однако по назначению живой товар так и не прибыл. Неизвестные злоумышленники, воспользовавшись удобным случаем, похитили с почтового конвейера несколько коробок, в том числе и ту, с тараканами.

Наверняка воров постигло большое разочарование. Ведь они-то надеялись поживиться в распотрошенных посылках каким-то гораздо более ликвидным товаром: новыми гаджетами, например, или даже вложенными отправителями в ящики денежными купюрами. А вместо этого из вскрытой коробки разбежались в разные стороны полчища тараканов!

Впрочем, как заверили пострадавшего энтомолога в полиции, необычность и малопригодность для использования в обычной жизни похищенного содержимого посылки никак не повлияет на наказание виновников происшествия. Если их удастся поймать, воришкам светит до пяти лет тюрьмы.

Отдай свою кожу!

Последняя из предлагаемых историй с кражами относится к 1930-м годам. Произошла она в одной из лагерных зон под Карагандой. Работавший там вольнонаемный «лепила» — врач на зековском жаргоне, — вдохновился мыслью создать необычную картинную галерею, которая состояла бы из художественных татуировок его «подшефных» заключенных-уголовников.

Действительно, тела некоторых из этих представителей блатного мира были расписаны весьма причудливыми узорами и рисунками. Во время положенных по гулаговскому регламенту медицинских осмотров врач брал на заметку людей с самыми интересными «росписями» на коже и потом внимательно отслеживал их судьбу. Если такой татуированный зек умирал или его убивали, доктор умудрялся перед погребением тела (а хоронили-то в общих ямах, без всяких табличек с именами-фамилиями!) в специальной комнате, выделенной для осмотра покойников при составлении медицинского акта о смерти, тайком снять куски кожи с татуировкой. Свои трофеи он затем обрабатывал специальным раствором, растягивал на специальных рамках и высушивал. По сохранившимся свидетельствам очевидцев, в столь необычной «картинной галерее» у лагерного лепилы было собрано несколько десятков произведений тату-искусства. Среди сослуживцев доктора даже ходили слухи, что в некоторых случаях, когда очередной зек, «носитель прекрасного», слишком затягивал с отправкой в мир иной, врач договаривался с охранниками об организации его убийства «при попытке к бегству».

Судьба необычной коллекции украденных с человеческих тел татуировок неизвестна. Скорее всего, все эти «артефакты» оказались уничтоженными после того, как несколько лет спустя сам врач-коллекционер был арестован и отправлен за колючую проволоку как «враг народа».

Александр ДОБРОВОЛЬСКИЙ.

МК КРОССВОРД

ПО ГОРИЗОНТАЛИ: **1.** «Докер», работающий на складе. **4.** Церковник в сказке «Дикие лебеди». **10.** «Машинка» строчащей Анки. **11.** Спец по прическам, одежде и макияжу. **13.** Пиджак всадника, участвующего в соревнованиях по выездке. **14.** Сухой паек в миске Мурзика. **15.** «Исполин» из семейства смычковых. **16.** «Переодевание» зайца. **18.** Успешное представление при полном зале. **20.** Взаимная любовь парня и девушки. **22.** Отличница, не считающая двоечников за людей. **23.** Ученый на раскопках. **24.** Резкая противоположность света и тени. **27.** Логический переход от общего к частному. **30.** Отсутствие всякого управления в стране. **32.** Сравнительный итог прихода и расхода. **34.** Готовый дом для приемной комиссии. **35.** Подросток на американский лад. **36.** «Слоновье ухо» у лопуха. **38.** Подвесной груз в ходиках. **39.** Маникюрный «секатор» для удаления кутикулы. **40.** Смертный грех человека, не признающего роли Бога в своих успехах и достижениях. **41.** Телефон с диском и трубкой. **42.** Гигантское реликтовое хвойное дерево, произрастающее в Калифорнии.

ПО ВЕРТИКАЛИ: **1.** Пишущий стержень для карандаша. **2.** Волна, докатившаяся до уха. **3.** Собака, которую нюх кормит. **5.** «Беговая дорожка» для самолетов. **6.** «Охота» на революционеров при царизме. **7.** Друзья, спешащие на выручку. **8.** Страшный сон действующего премьер-министра. **9.** Другое название корабельного такелажа. **10.** Послушный ребенок, не доставляющий проблем родителям и воспитателям. **12.** Мазут в котельной. **17.** Крепление для фонаря на столбе. **19.** Бурдж-Халифа в Дубае. **20.** Кафе, где аксакалы пьют зеленый напиток из пиал. **21.** Тропическая «красавица» на подоконнике сибирского цветовода. **25.** Сияние отраженного света. **26.** Пьеса, закончившаяся гибелью главного героя. **27.** Изможденный, обессилевший путник. **28.** Крупная монополия, осуществляющая контроль за целой отраслью промышленности. **29.** Персонал, опекающий клиента. **31.** Невкусный обед, приготовленный на скорую руку. **33.** Держава, обладающая ядерным оружием. **34.** Лопата или грабли в сарае огородника. **37.** Выпотрошенное тело кабана. **38.** Ярость «ослабленной мощности».

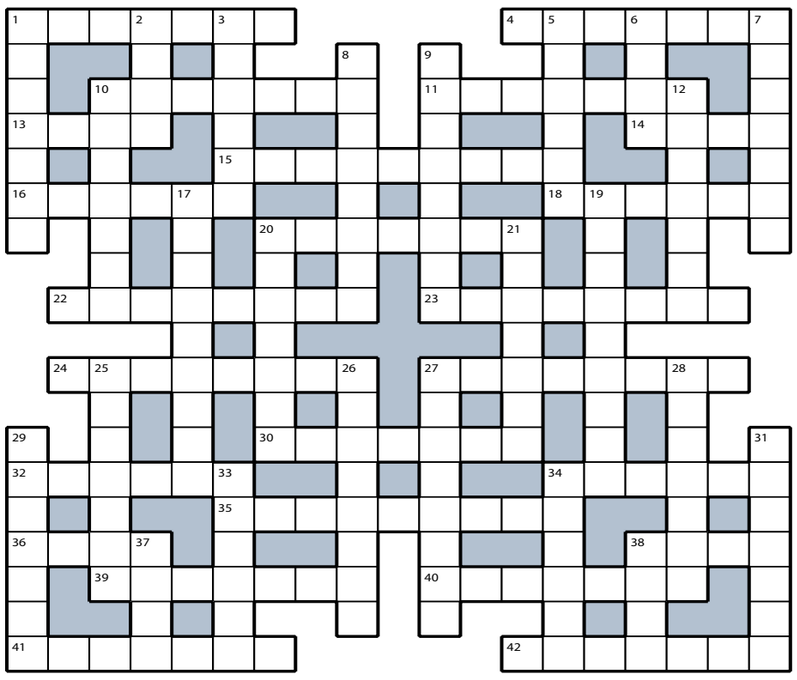

ОТВЕТЫ НА КРОССВОРД, ОПУБЛИКОВАННЫЙ 2 ИЮЛЯ

ПО ГОРИЗОНТАЛИ: **1.** Ведущий. **4.** Экспорт. **10.** Пантера. **11.** Угонщик. **13.** Обоз. **14.** Холл. **15.** Махинатор. **16.** Куртка. **18.** Армеец. **20.** Поганка. **22.** Ландшафт. **23.** Кормушка. **24.** Транжира. **27.** Бергамот. **30.** Обалдуй. **32.** Палата. **34.** Рябина. **35.** Видеотека. **36.** Ланч. **38.** Укус. **39.** Галушки. **40.** Ипотека. **41.** Ассорти. **42.** Реплика.

ПО ВЕРТИКАЛИ: **1.** Воронка. **2.** Указ. **3.** Истома. **5.** Конура. **6.** Псих. **7.** Таблица. **8.** Ларингит. **9.** Бумажник. **10.** Подруга. **12.** Кошелек. **17.** Конденсат. **19.** Репутация. **20.** Правило. **21.** Аграрий. **25.** Рислинг. **26.** Академик. **27.** Бедствие. **28.** Отписка. **29.** Шпилька. **31.** Капсула. **33.** Август. **34.** Рантье. **37.** Чадо. **38.** Укол.

Крузный флот РУСИЧ

МОСКВА, М. «КИТАЙ-ГОРОД». ул. Маросейка, 9/2, стр.1,
8-800-100-81-75; 8(499)705-68-28
www.flotrusich.ru
ТЕПЛОХОД «РОДНАЯ РУСЬ» и «РУСЬ ВЕЛИКАЯ»
Автобус из Москвы до Ярославля и обратно входит в стоимость

30.07.2018-10.08.2018	«БЕЛОМОРСКОЕ ОЖЕРЕЛЬЕ» САНКТ-ПЕТЕРБУРГ - ЛОДЕЙНОЕ ПОЛЕ-КИЖИ-СОЛОВЕЦКИЙ АРХИПЕЛАГ (2 дня:)- О.КИЙ-ПОВЕНЕЦ -МАНДРОГИ-ВАЛААМ-КОНЕВЕЦ- САНКТ-ПЕТЕРБУРГ.
25.08.2018-14.09.2018 АДЫГЕЯ+МОРЕ!!!	«В ОБНИМКУ С СОЛНЦЕМ» МОСКВА-ЯРОСЛАВЛЬ-ГОРОДЕЦ-Н.НОВГОРОД-КАЗАНЬ-ТОЛЬЯТТИ-САМАРА-ХВАЛЫНСК-КАМЫШИН-ВОЛГОГРАД (ЭЛИСТА)-ИЛЬЁВКА-РОМАНОВСКАЯ-СТАРОЧЕРКАССКАЯ (АДЫГЕЯ)-ЕЙСК-РОСТО- НА-ДОНУ (АЗОВ)-ВОЛГОГРАД-САРАТОВ-САМАРА-БУЛГАРЫ-Н.НОВГОРОД-ГОРОДЕЦ-ЯРОСЛАВЛЬ
25.08.2018 29.08.2018	МОСКВА-ЯРОСЛАВЛЬ-ГОРОДЕЦ-Н.НОВГОРОД-КАЗАНЬ-ТОЛЬЯТТИ-САМАРА ПРЕДЛОЖЕНИЕ ОГРАНИЧЕНО от 11800 р.
14.09.2018-23.09.2018	«О, ДИВНЫЙ ОСТРОВ ВАЛААМ» МОСКВА (С.Р.В.) - ЯРОСЛАВЛЬ-СВИРЬСТРОЙ- ВАЛААМ-САНКТ-ПЕТЕРБУРГ-СТАРАЯ ЛАДОГА (ТИХВИН)-ЛОДЕЙНОЕ ПОЛЕ-МЫШКИН-МОСКВА
24.09.2018 13.10.2018	«КОЛОРИТ АДЫГЕИ И АСТРАХАНСКИХ ПРОСТОРОВ» МОСКВА-ЯРОСЛАВЛЬ-ГОРОДЕЦ-Н.НОВГОРОД-КАЗАНЬ-ТОЛЬЯТТИ-САРАТОВ-ВОЛГОГРАД-АСТРАХАНЬ-ИЛЬЁВКА-РОМАНОВСКАЯ-СТАРОЧЕРКАССКАЯ (АДЫГЕЯ)-ЕЙСК-РОСТОВ-НА-ДОНУ (АЗОВ)-ИЛЬЕВКА-КАМЫШИН-САМАРА
29.07.2018-11.08.2018	«К КАМСКИМ БЕРЕГАМ И ВОЛЖСКИМ ПРОСТОРАМ» Н. НОВГОРОД-ЧЕБОКСАРЫ - САМАРА-ВОЛГОГРАД-НИКОЛЬСКОЕ (САРАЙ БАТУ)-САРАТОВ-КАЗАНЬ-Н. НОВГОРОД

РЕКЛАМА

РАННЕЕ БРОНИРОВАНИЕ на 2019 г., первоначальный взнос 50%!

КУРС ВАЛЮТ

По курсу ЦБ на 03.07.2018
1 USD — 63,1394; **1 EURO** — 73,4690.

ДНИ РОЖДЕНИЯ

Владимир Богомолов (1926–2003), писатель («В августе сорок четвертого»)

Юрий Гнедовский (1930), народный архитектор России, почетный президент Союза архитекторов России

Франц Кафка (1883–1924), философ, писатель

Том Круз (1962), актер, продюсер, трижды обладатель премии «Золотой глобус»

Ян Махульский (1928–2008), актер театра и кино («Ва-банк»)

Анна Михайловская (1988), актриса театра и кино («Манекенщица», «Капитанша»)

Наталья Тенякова (1944), актриса театра и кино, народная артистка России

ПОД ГРАДУСОМ

По информации Гидрометцентра России, сегодня температура **ночью** в Москве 12...14°, **днем** — 20...22°. Переменная облачность; ночью без осадков; днем местами небольшой кратковременный дождь, ветер южной четверти, 5–10 м/с.

Восход Солнца — **3.50**, заход Солнца — **21.16**, долгота дня — **17.26**.

По данным ИЗМИРАНа и Лаборатории магнитобиологии, ожидаются небольшие возмущения геомагнитного поля.

ДАТСКИЙ УГОЛОК

День ГАИ (ГИБДД РФ).

1928 г. — в США в продаже появились первые телевизоры. Стоили они 75 долларов.

1958 г. — начались ходовые испытания первой советской атомной подводной лодки К-3 «Ленинский комсомол».

1973 г. — в Хельсинки начало работу Совещание по безопасности и сотрудничеству в Европе (СБСЕ).

1998 г. — у себя на даче убит генерал Лев Рохлин.

2003 г. — умер Юрий Щекочихин.

ГОРЯЧАЯ ПЯТЕРКА АНЕКДОТОВ «МК»

1. Скользкий пол в загсе сделал ответ жениха еще ярче.
2. По-настоящему логичные люди уверены, что «стакан» — наполовину «ста», наполовину «кан».
3. Мне нравится читать гороскопы: хотя бы там у меня есть работа и девушка!
4. — Рабинович, к сожалению, мы не можем повысить вам зарплату.
   — Ой, я и не прошу повысить! Но вы хотя бы чаще платить ее можете?..
5. Если бы деньги в школе, которые шли на шторы, действительно шли на шторы, то на них можно было бы сшить чехол для школы — и еще осталось бы на шторы.

© ЗАО «Редакция газеты «Московский Комсомолец», 2018. Торговая марка и торговое имя «Московский Комсомолец», «МК» является исключительной собственностью ЗАО «Редакция газеты "Московский Комсомолец».

Перепечатка материалов и использование их в любой форме, в т.ч. в электронных СМИ, без письменного разрешения редакции не допускается. Редакция не несет ответственности за достоверность и содержание рекламных материалов.

МК

АДРЕС РЕДАКЦИИ И ИЗДАТЕЛЯ: 125993, Москва, улица 1905 года, 7, стр. 1.

ЭЛЕКТРОННЫЙ АДРЕС РЕДАКЦИИ INFO@MK.RU

Редакция знакомится с письмами читателей, не вступая в переписку. Рукописи не рецензируются и не возвращаются. Материалы в рубрике «Моя Москва» опубликованы на коммерческой основе.

Контактные телефоны: (495) 609-4444, (495) 609-4433
Служба распространения: ООО «Агентство «МК» тел. (495) 665-40-80

Отпечатано в ЗАО «Полиграфический комплекс «ЭКСТРА-М» 143400, Московская область, Красногорский р-н, п/о Красногорск-5, а/м «Балтия», 23 км
Наши индексы: 55061, 38686 – в Объединенном каталоге «Пресса России», том 1-й.

1 2 3 4 5 6 7 8 9 10 11 12 13 14 15 16
Заказ №: 18-06-00138
Общий тираж: 1.907.636

СВОБОДНАЯ ЦЕНА

Рекламно-информационное агентство Экстра
принимает объявления от частных лиц и организаций в газету "МК".
781-47-37 (многоканальный), 781-47-36, 781-47-40

СРОК ПОДПИСАНИЯ ГАЗЕТЫ В ПЕЧАТЬ 19.00

УЧРЕДИТЕЛЬ: Гусев Павел Николаевич
СВИДЕТЕЛЬСТВО О РЕГИСТРАЦИИ СМИ: ПИ №ФС77-42977 от 10.12.2010, выдано Федеральной службой по надзору в сфере связи, информационных технологий и массовых коммуникаций (Роскомнадзор)

Дежурный редактор: Татьяна ФЕДОТКИНА
НОМЕР ПОДПИСАН В 19.00

Главный редактор Павел ГУСЕВ

Еженедельные выпуски «МК» выходят и распространяются в 63 регионах России: Абакане, Астрахани, Барнауле, Белгороде, Биробиджане, Великом Новгороде, Владикавказе, Владимире, Волгограде, Вологде, Воронеже, Горно-Алтайске, Грозном, Екатеринбурге, Ижевске, Иркутске, Казани, Калининграде, Кемерово, Костроме, Краснодаре, Красноярске, Кургане, Курске, Липецке, Магасе, Майкопе, Махачкале, Нальчике, Нижнем Новгороде, Новосибирске, Орле, Оренбурге, Перми, Петрозаводске, Петропавловске-Камчатском, Пскове, Ростове-на-Дону, Рязани, Самаре, Санкт-Петербурге, Саранске, Саратове, Севастополе, Серпухове, Симферополе, Смоленске, Сочи, Ставрополе, Сургуте, Твери, Томске, Тюмени, Улан-Удэ, Ульяновске, Уфе, Хабаровске, Чебоксарах, Челябинске, Черкесске, Элисте, Южно-Сахалинске, Якутске, а также в США, Канаде, Германии, Греции, Испании, Египте, на Украине, в Латвии, Израиле, Эстонии, Казахстане, Киргизии, Австралии, Молдове.