Пролетарии всех стран, соединяйтесь!

ПРАВДА

Газета основана 5 мая 1912 года В. И. ЛЕНИНЫМ

Орган Центрального Комитета КПРФ

№118 (30324) ● 23—26 октября 2015 года ● Цена свободная

Сегодня в номере:

● **Теперь пророки служат в кабмине**
Прогнозы чиновников никогда не сбываются — 3-я страница

● **Невосполнимые утраты**
Почему кладбища растут быстрее городов — 5-я страница

● **Высота человека и дух народа**
Спектакли о войне на сцене МХАТ имени М. Горького — 6-я страница

● **«Я умру не от раны моей, а от Москвы»**
Вся жизнь Петра Багратиона прошла в походах и в сражениях — 8-я страница

Призывы и лозунги ЦК КПРФ

к массовым акциям 7 ноября

- Да здравствует Великий Октябрь!
- Великому Октябрю — слава!
- Власть — народу! Собственность — трудящимся!
- Программу КПРФ — в жизнь!
- Вернём социальные завоевания Октября!
- Ленин — Октябрь — Победа!
- Социализму — да! Капитализму — нет!
- Даёшь Правительство народного доверия!
- Заводы — рабочим! Землю — крестьянам! Лаборатории — учёным!
- Новороссия и Россия — одна история, одна судьба!
- Даёшь честные выборы!
- Нет — росту цен и тарифов!
- Нет — разрушению российской науки!
- Развал образования — удар по будущему страны!
- Здоровье нации за деньги не купишь!
- Агрессии НАТО — нет!
- Требуем выхода России из ВТО!
- ВТО — удавка для народа!
- Человеку труда — достойную жизнь!
- Курс России — вперёд, к социализму!
- Даёшь национализацию стратегических отраслей экономики!
- Богатства олигархов — на службу народу!
- Прогрессивному налогу — дорогу в жизнь!
- Тарифы на «коммуналку» — под жёсткий контроль народа!
- Закон о «детях войны» — в жизнь!
- Пенсионерам — уважение и достойную старость!
- Наше дело — правое! Победа будет за нами!

Антикризисные меры оказались блефом

Доклад заместителя Председателя ЦК КПРФ, председателя Комитета Государственной думы по природным ресурсам, природопользованию и экологии академика РАН В.И. КАШИНА при обсуждении на пленарном заседании отчёта правительства РФ об итогах реализации антикризисных мер 21 октября 2015 года

Ещё свежи воспоминания о докладе вице-премьера Шувалова об антикризисной программе правительства и о надеждах, с ней связанных. На бумаге было вроде бы всё гладко: поддержим банковский сектор, он профинансирует промышленность и аграриев, и экономика страны станет на рельсы развития. Но, как говорится, мечты, мечты, где ваша сладость?.. Вместо сладости — горький вкус разочарования и провала, о чём коммунисты и предупреждали.

Полное фиаско

Судите сами, по данным Счётной палаты Российской Федерации, из 60 утверждённых пунктов антикризисной программы на 1 октября 2015 года с точки зрения социально-экономического результата выполнены 17 пунктов, частично выполнен 21 и не выполнено 22 пункта. То есть реализация антикризисных мер, с которыми правительство выступило в январе 2015 года, не оказала должного эффекта на социально-экономическое развитие страны. Меры по обеспечению сбалансированности и сокращению уровня долговой нагрузки консолидированных бюджетов субъектов Федерации также результатов не дали. Государственный долг регионов вырос на 27 млрд. рублей и составил 2,117 трлн. рублей. Значительно выросли расходы на обслуживание государственного долга по сравнению с 2014 годом. По состоянию на 1 сентября 2015 года расходы составили почти 93 млрд. рублей, увеличившись на 23,2 млрд. рублей. Уровень безработицы вырос с 4,3% до 5,6%. Остаётся сложной ситуация в сельском хозяйстве. Объём намолоченного зерна с 1 га уменьшился и составил 27,7 центнера. Поголовье крупного рогатого скота сократилось на 1,6% по сравнению с 2014 годом, в том числе коров — на 2%. Снизились объёмы производства автомобилей на 26% и сельхозтехники — на 18,7%. Тарифы на услуги ЖКХ выросли на 9,5%. Численность населения с денежными доходами ниже прожиточного минимума составила 22 млн. человек и увеличилась по сравнению с 2014 годом на 15%.

Вместо наращивания объёмов производства правительство довело промышленность до рецессии. Объём промышленного производства снизился на 2,7%, в том числе обрабатывающих отраслей — на 4,5%, строительных работ — на 7%, товарооборот упал на 8%, объём платных услуг — на 1,4%, инвестиций — на 5,4%, реальные доходы населения снизились на 4,1%. Инфляция с начала года по октябрь составила 10,7%. Возобновилось вымирание населения: коэффициент рождаемости составил 12,8, а смертности — 13,6 на тысячу человек.

Второе полугодие не изменило этой тенденции. За 9 месяцев нынешнего года промышленность снизила объёмы производства на 3,2% к уровню прошлого года, причём во всех отраслях, розничные цены повысились на 16%, зарплата снизилась на 8,5%, реальный размер пенсии снизился на 4%.

В стране разруха

Надо отчётливо понимать, что в стране — экономическая разруха, созданная властью и её правительством. За последние 5 лет было создано 40 новых производств, а разрушено 365 заводов и фабрик. С введением налога на недвижимость по кадастровой стоимости арендная плата за помещения возросла в несколько раз, тем самым было разорено более 300 тысяч малых предприятий. Отменено 135 маршрутов поездов дальнего следования, 600 — пригородного сообщения. Крупнейшая авиакомпания «Трансаэро» — банкрот, «Ют-Эйр» и «Аэрофлот» находятся в сложном финансовом положении. Разорились 165 туроператоров.

Сегодня осталось всего 9 регионов-доноров, а в 47 регионах долги превысили половину доходов. Бюджеты поселений обеспечены только на 35%. На местах изъяты почти все налоги. Полномочия переданы в регионы, муниципалитетам, но денег на их реализацию нет.

А сколько было сказано слов об импортозамещении! Но фактически никакого импортозамещения нет. За 7 месяцев страна закупила машин и оборудования на сумму 45 млрд. долларов, да ещё товаров химии — на 19 млрд. долларов. За это же время Россия импортировала мяса — 400 тыс. т, рыбы — 219 тыс. т, молочных продуктов — 270 тыс. т, лука и чеснока — 283 тыс. т, картофеля — 534 тыс. т, яблок — 447 тыс. тонн. Даже соли купили 203 тыс. т, хотя своей соли в озере Баскунчак достаточно, но её не добывают. В структуре импорта по-прежнему 14% занимает продовольствие и 55% — машины и оборудование.

Всё это Россия всегда производила и может производить сама, теперь закупает по ценам, вдвое большим, чем год назад.

О каком импортозамещении можно говорить, если внутренняя торговля отдана иностранным торговым сетям, которые не пускают отечественную продукцию в реализацию? Сельхозрынки уничтожены, их осталось всего 1400! Более того, «Единая Россия» приняла закон, по которому дачника, продающего у подъезда дома выращенные им яблоки, сажают за незаконное предпринимательство на 6 лет.

Частные подворья дают стране 70% овощей и 80% картофеля. Но площади в этом году под картофель уменьшены на 17%, под овощи — на 23%. А всё дело в том, что земельный налог увеличился более чем в 10 раз. Разве это не вредительство?

Стране серьёзно угрожает голод. Импорт сократился на 40% практически по всем позициям, а собственного производства нет. Рост цен сокращает спрос, угнетая потребление и производство.

Интересна логика импорта. Сокращение закупок из стран Евросоюза, которые ввели санкции, составило 35—40%. Страны СНГ санкций не вводили, но сокращение закупок у них составило столько же — 38%. Из Белоруссии объём закупок сократился на 37%, хотя мы в одном Союзном государстве, это наш союзный друг. Зато «злейший враг» — США — на особом положении: поток товаров из-за океана сократился только на 29%. При этом российское правительство в августе 2014 года вложило 3,5 млрд. долларов в экономику США, в августе 2015 года — ещё 1,5 млрд. долларов. То есть они нам санкции, а мы им — деньги!

Впереди — тупик

Заглядывая вперёд, надо отметить, что перспективы весьма мрачные. Подготовленный правительством проект федерального бюджета не вселяет радужных ожиданий. Дефицит бюджета составит 3% ВВП, или 2,26 трлн. рублей. Основным источником финансирования дефицита бюджета станет Резервный фонд, из которого изымут 2,136 трлн. рублей. Расходы бюджета хоть и немного выросли, но с учётом запланированной инфляции снижаются на 5,1%. При этом надо иметь в виду, что теперь это не те средства, которые были год назад, это деньги, уже обесцененные в два раза.

Проект бюджета на 2016 год показывает, что правительство намерено просто разгромить пенсионное обеспечение, не индексировать пенсии, снизить зарплату, увеличить все тарифы на услуги ЖКХ. Индексация пенсий предусмотрена в размере 4%, но только с 1 февраля и только для неработающих пенсионеров. Будет ли вторая индексация, остаётся загадкой. Первый вице-премьер И. Шувалов обещает рассмотреть этот вопрос в зависимости от роста ВВП, а министр финансов А. Силуанов сообщает, что за счёт продления моратория на взносы в накопительную составляющую системы обязательного пенсионного страхования будет создан спецрезервный фонд в сумме 342,2 млрд. рублей. И средства этого фонда будут использоваться при необходимости в случае принятия решений председателя правительства или президента Российской Федерации. То есть даже без обещания про вторую индексацию минфин её явно не планирует проводить.

Стоит заметить, что индексация в 11,9% по инфляции 2014 года была бы явно заниженной и не компенсирующей потери пенсионеров от инфляции. Во-первых, она идёт с опозданием на год. А во-вторых, в низкодоходных группах инфляция выше на 30—50%, чем средний индекс по стране. Это признаёт и сам А. Силуанов.

Полному разгрому подвергается социальная сфера. Социальные расходы в 2016 году сокращаются на 8,8% в основном за счёт сокращения трансфертов Пенсионному фонду. Ассигнования на ЖКХ снизятся на 78 млрд. рублей, на 50 млрд. сократится бюджет образования, на 58 млрд. — здравоохранения. Зарплата учителей и врачей суммарно уменьшится на 34 млрд. рублей. Все эти деньги придётся заплатить самим гражданам, иначе двери этих заведений захлопнутся навсегда.

Но за счёт населения спасти ситуацию 2016 года не удалось. Правительству пришлось идти на реальное сокращение оборонных расходов на 14,5% (и это при военных действиях в Сирии) и немного «наехать» на нефтяников и газовиков, изменив расчёты по НДПИ.

Правительство заявляет, что нет денег. Их нет, потому что нефтегазовые доходы по-прежнему вывозятся за границу. Не прекращается вывод капитала банками и корпорациями. Согласно данным Росстата, за последние 14 лет из страны вывезено 780 млрд. долларов. И это только легальный вывоз!

Но, несмотря на это, денежных накоплений в России сегодня около 31 трлн. рублей. В том числе — бюджетный Фонд национального благосостояния размером в 5 трлн. рублей, накопительная часть пенсий в 360 млрд. рублей, которые накапливались для стабилизации пенсий.

(Окончание на 2-й стр.)

Адреса сопротивления

За копейки — без выходных

Строители второго мостового перехода в городе Балаково Саратовской области 20 октября объявили забастовку. По словам протестующих, причина тому — условия оплаты труда, с которыми они не согласны.

— В ПРЕССЕ появилось сообщение, что предприятие «Волгомост», которое ведёт строительство нового моста в Балакове, рассчитывалось с нами, — рассказали забастовщики. — Однако это неправда. Нам выплатили копейки по сравнению с тем, что мы должны здесь получить, вкалывая без выходных. Поэтому мы и решили объявить забастовку. Правда, чтобы прогула не было, фактически находимся на рабочем месте.

Между тем начальник участка пообещал, что в течение ближайших дней мостостроители получат все недостающие выплаты.

По сообщениям информагентств.

Новоселье на огороде

В городе Иваново состоялся митинг обманутых дольщиков «Ивановской ДСК», на который собрались сотни людей. Горожане вышли с плакатами: «Власть! Мы тебе не верим!», «СУ-155 отобрала у моих детей жильё, разрушила их семьи! Кто за это ответит?», «Банкротить — не строить! Душа не болит?», «Хватит обещаний! Начинайте строить!», «СУ-155 — пирамида «МММ», «Сегодня — митинг! Завтра — голодовка!», «Проблема дольщиков — дело власти!»

ВЁЛ МИТИНГ секретарь Ивановского обкома КПРФ, руководитель фракции КПРФ в Ивановской городской думе Александр Бойков. В своём выступлении он отметил, что участников митинга собрала одна общая беда: банкротство ОАО «Ивановская ДСК». В своё время это предприятие взялось построить в областном центре 13 многоквартирных домов. Возведение восьми из них уже заморожено, а сроки строительства остальных перенесли практически на год.

Стоит напомнить, что компанию «СУ-155», в состав которой входит ОАО «Ивановская ДСК», в Ивановскую область привёл бывший её губернатор, а ныне министр строительства и ЖКХ в российском правительстве Михаил Мень. А владелец этой стройфирмы — депутат-элдэпээровец Московской городской думы Михаил Балакин.

В своих выступлениях дольщики рассказали, что многие из них отдали материнский капитал, взяли ипотечный кредит, продали уже имеющиеся квартиры, чтобы улучшить свои условия проживания.

«Привело нас всех сюда отчаяние, — делится наболевшим Виктория Шастова. — Мы просто уже устали от бессилия, от множественных хождений по кабинетам». У Юрия Медведева тоже невесёлая история: «Три года назад продали квартиру, чтобы купить новую в Суховке. Так и живём... на огороде».

Перед собравшимися также выступили заместитель председателя правительства Ивановской области Владимир Шарыпов и начальник департамента строительства и архитектуры Максим Громов. Но ничего вразумительного по поводу решения проблемы обманутых дольщиков чиновники сказать так и не смогли.

Пресс-центр Ивановского обкома КПРФ.

Курьер новостей

Да не Мамай, а Газпром прошёл

НАКАНУНЕ объявленного визита главы Газпрома А. Миллера в Республику Коми для обсуждения строительства новых газопроводов местные защитники природы направили ему обращение с требованием устранить экологические нарушения, допущенные при прокладке магистрали Бованенково—Ухта. Они обнаружили, что подрядчики компании разрушили русла рыбных рек, нарушили режим природного заказника, оставили после себя свалки строительного мусора и металлолома. Некоторые карьеры, из которых компания брала песок и гравий, так и не были рекультивированы. Имели место случаи нелегальных рубок лесов, разрушений оленьих пастбищ.

Волгоградцы сидят без тепла

КОММУНАЛЬЩИКИ Волгограда с начала отопительного сезона 1 октября попали в зону «высокой турбулентности»: практически ни одного дня не обходится без аварии на трубопроводах. 21 октября оперативные ремонтно-восстановительные работы велись сразу на семи объектах города. Так, в Дзержинском районе были устранены два мелких повреждения на теплосетях, приведшие к отключению от теплоносителя 11 домов. В Кировском районе без тепла находились 17 домов и детсад, в Тракторозаводском — 9 домов и три социальных объекта. Кроме того, в ведомственной котельной «Ахтуба» устранена технологическая проблема, восстановлено теплоснабжение 147 домов, 14 социальных объектов. Эти аварии обнажили старую проблему: изношенность теплосетей Волгограда достигает 70—75%.

Удар по льготам

В АСТРАХАНСКОЙ области региональное правительство намерено приостановить социальную поддержку граждан ряда льготных категорий. Соответствующий законопроект был в первоочередном порядке внесён на рассмотрение региональной Думы. Под действие документа могут попасть 70 тысяч льготников. За счёт льготных категорий граждан местные власти намереваются уменьшить расходы областного бюджета. Авторы законопроекта ссылаются на то, что регион находится в тяжёлом финансовом положении и в этих условиях приходится работать в режиме жёсткой экономии.

Смог в Хабаровске

В ХАБАРОВСКЕ пахнет гарью, над городом уже несколько дней висит дымка. Возникшее задымление связано с горением сухой растительности на левом берегу Амура и на территории Еврейской автономной области. В краевом МЧС попросили жителей региона не жечь сухую траву, если и гулять по городу, то в марлевых повязках, а также не открывать окна, сократить физические нагрузки и не курить. Метеорологи сообщили, что задымление сохранится в Хабаровске ещё несколько дней — пока будет стоять безветренная погода.

По сообщениям корреспондентов «Правды» и информагентств.

ISSN 0233-4275

Высоты, которых отдавать нельзя

17 октября состоялось заседание Политического исполкома Центрального Совета СКП—КПСС

Прошёл год после XXXV съезда Союза коммунистических партий — КПСС, который определил основные задачи и направления работы на ближайшие годы. В его постановлении, в частности, намечены ориентиры для всех партий, входящих в СКП—КПСС: «Считать первоочередными стратегическими задачами братских коммунистических партий в нынешних, крайне осложнившихся условиях объединение всех слоёв трудящихся ради успешного выхода из глобального кризиса, преодоление его разрушительных последствий, противодействие фашизации общественной жизни, возрождение социалистического общественного уклада. В решении этих задач гибко сочетать методы парламентской и внепарламентской борьбы».

Жить по заветам Ленина

Вопрос, вынесенный в повестку дня, прямо касается этой установки: «О задачах СКП—КПСС по проведению выборных кампаний в 2016 году». А будущий год в этом отношении действительно примечательный: предстоят парламентские выборы в Российской Федерации, Белоруссии, Грузии, Азербайджане, Приднестровской республике, референдум в Армении, в избирательную кампанию вступила Украина... Впрочем, ещё не отошли от хлопот, связанных с недавно прошедшими президентскими выборами, Белоруссия, с региональными и местными выборами — Российская Федерация. Поскольку компартии, входящие в СКП—КПСС, считают, что ни в одной из стран, в которых они работают, нет революционной ситуации, то естественным ориентиром для них призван стать ленинский тезис, высказанный в статье «Крах II Интернационала». Великий революционный мыслитель там писал:

«Сегодня нет налицо революционной ситуации, нет условий для брожения в массах, для повышения их активности, сегодня тебе дают в руки избирательный бюллетень — бери его, умей организоваться для того, чтобы бить им своих врагов, а не для того, чтобы проводить в парламент на тёплые местечки людей, цепляющихся за кресло из боязни тюрьмы. Завтра у тебя отняли избирательный бюллетень, тебе дали в руки ружьё и великолепную, по последнему слову машинной техники оборудованную скорострельную пушку, — бери эти орудия смерти и разрушения, не слушай сентиментальных нытиков, боящихся войны; на свете ещё слишком много осталось такого, что *должно* быть уничтожено огнём и железом для освобождения рабочего класса, и, если в массах нарастают злоба и отчаяние, если налицо революционная ситуация, готовься создать новые организации и *пустить в ход* столь полезные орудия смерти и разрушения *против своего* правительства и *своей* буржуазии».

Сегодня у пролетариата и его партии (а коммунистические организации, как однозначно определяли Маркс и Ленин, это — *пролетарские* партии, потому что как только они делают крен в сторону мелкой буржуазии, то тут же перестают быть коммунистическими) в руках избирательный бюллетень. Поэтому на заседании Политического исполкома ЦС СКП—КПСС шёл разговор, как наиболее успешно и действенно им распорядиться. Обсуждение началось на совместном пленуме ЦК КПРФ и руководящего органа Союза коммунистических партий, а после перерыва продолжилось на второй части заседания Политисполкома ЦС СКП—КПСС.

Предлагаем нашим читателям выступления членов Политического исполкома ЦС СКП—КПСС (даются с сокращениями).

Читайте 4-ю страницу.

Антикризисные меры оказались блефом

(Окончание. Начало на 1-й стр.)

В целом бюджет 2016 года носит не стимулирующий, а угнетающий экономику страны характер. Похоже, что в правительстве не слышали про антициклические меры, которые с известной долей успеха используются в капиталистических странах, заключающиеся в том, что в кризис экономику стимулируют, а во время роста придерживают. Об этом свидетельствует высказывание председателя правительства Д. Медведева, который недавно заявил буквально следующее: «Бюджетная политика не может быть в настоящее время никакой иной, кроме как максимально жёсткой». В правительстве сидят истинные «либералы», которые упрямо считают, что экономика сама, без всякого стимулирования, действием «невидимой руки рынка» выкарабкается из кризиса, и совершенно не стесняются предаваться мечтаниям. Любопытно в этом смысле высказывание на заседании правительства главы минэкономразвития А. Улюкаева: «В течение последних трёх месяцев мы наблюдаем практически нулевую динамику по ВВП, месяц от месяца в четвёртом квартале мы видим квартал к кварталу прекращение спада, начало роста... со второго квартала 2016 года мы ожидаем, что показатель год к году начнёт выходить в положительную плоскость». Вот такой «шедевр» экономической мысли чиновника, поставленного не наблюдать, а управлять экономическими процессами. Прямо какое-то шаманство!

И вообще, стыдно об этом говорить, но экономика страны находится под внешним управлением. Все министерства, Центральный банк находятся под контролем аудиторских фирм США. Валютные средства РФ находятся в США и Евросоюзе. Более 80% объёма торговли в России принадлежит иностранным торговым сетям, 90% крупных предприятий принадлежат иностранному капиталу.

Программа КПРФ — выверенный инструмент преодоления кризиса

КПРФ осознаёт всю сложность создавшегося положения в стране. Мы убеждены, что нынешний состав правительства не способен вывести страну из системного кризиса, и предлагаем свою программу вывода страны из критического состояния. **Причём наша партия располагает как долгосрочной программой смены экономического курса, так и программой срочных мер по выходу из кризиса.**

Долгосрочная программа включает меры стратегического характера. Выход страны из тупика, куда её завели либеральные поводыри, не в латании дыр, а в смене курса. Смена экономического курса заключается в переходе от ликвидации экономики к её развитию. Это станет возможным только при вложении резервных средств в экономику и развитие инфраструктуры. При этом должна возрасти роль государства как главного регулятора экономических процессов. Не может нормально развиваться тело без головы.

Надо создать мощный государственный сектор экономики, национализировав естественные монополии и базовые отрасли. Государство для выполнения своих функций должно иметь мощную государственную производственную базу, а не уповать только на фискальные функции.

Следует перекрыть каналы утечки капитала через офшорные зоны и зарубежные дочерние предприятия, ограничить вывоз капитала юридическими и физическими лицами. По оценкам экспертов, в 2015 году из экономики России может быть выведено более 100 млрд. долларов. На фоне снижения инвестиционной активности сокращение денежной массы внутри страны является дополнительным негативным фактором.

Надо больше уделять внимания внутреннему рынку страны, чем внешним связям, которые делают Россию потребителем высокотехнологичной продукции, а не партнёром.

Пора остановить приватизацию и установить мораторий на банкротство промышленных и сельскохозяйственных предприятий. Субсидии сельскому хозяйству следует установить на уровне стран Евросоюза; остановить рост внутренних цен на газ, электроэнергию, горючесмазочные материалы, особенно для сельского хозяйства; ввести прогрессивный налог на доходы и сверхдоходы. Даже Обама повысил налог на сверхбогатых до 29%.

Остаются актуальными предложения КПРФ по госмонополии на производство и реализацию винно-водочной продукции и табачных изделий.

Надо немедленно реформировать систему подоходного налогообложения физических лиц. С учётом мирового опыта на первом этапе подоходный налог со ставкой 13% можно оставить для доходов до 250 тысяч рублей в месяц. Минимальный необлагаемый налог оставить на уровне 15 тысяч рублей в месяц. Для сравнения: например, в Бразилии эта сумма составляет 24 тысячи рублей, в странах Европы — около 30 тысяч. Для доходов от 250 тысяч до 1 млн. рублей ставка налога должна составлять 30%, свыше 1 млн. рублей — 50%. Такая ставка, например, установлена в Англии, Израиле, в Китае — 45%, в Швеции — 57%, в Дании — 65%, в США — 39,6%, а с 1934 по 1964 год ставка налога в США на такой доход составляла 91%.

Если в России только с доходов свыше 10 млн. рублей брать НДФЛ по ставке 50%, то лишь с декларируемых доходов, которые трудно утаить, бюджет получит дополнительно свыше 1 трлн. рублей. А если ввести нормальную среднеевропейскую шкалу подоходного налога и выявлять доходы так, как это принято в развитых странах, наш бюджет получит дополнительно не менее 3 трлн. рублей.

Конечно, приведён далеко не исчерпывающий список срочных мер. Очень многое в их реализации зависит от руководства страны. Высокий профессионализм, знание дела, заинтересованность совершают чудо. Как тут не вспомнить тезис И.В. Сталина, сказавшего: «Кадры решают всё!» К сожалению, кабинет Медведева разделяет все иллюзии компрадорской власти и собственности, как самодержавие разделяло иллюзии монархического строя. Вообще главе правительства необязательно разбираться во всём и вся. Зато он обязан организовать такой кабинет, который разбирается во всех тонкостях финансов и функционирования современной экономики. А с этим-то как раз крайне плохо. Кадры подобраны не по деловому принципу и преданности государственным интересам, а по клановой принадлежности. Но дело не только в персоналиях, а и в господствующей олигархически-компрадорской системе, от которой неотделима вся власть.

Время ещё не упущено

Обстановка требует оперативного реагирования и принятия проверенных временем мер. Вопреки здравому смыслу, вместо очевидного правительство России делает всё наоборот. Поэтому итог плачевный. Антикризисные планы правительства оказались блефом. Каждому патриоту России стыдно и больно, что самая богатая страна мира вот уже почти 25 лет опускается в нищету и в пропасть небытия. Растаскивание народного достояния приобрело невиданные масштабы. Правительство сетует на нехватку средств, урезает расходы бюджета, отказывается от индексации заработной платы, пенсий и т.д., хотя денег в стране достаточно. Но чтобы их привлечь на общую пользу, нужна политическая воля, отсутствием которой давно страдает нынешняя власть, потакая интересам вороватых олигархов. Эти средства лежат на поверхности: обеспечить собираемость налогов хотя бы на уровне 90%, изменить порядок изъятия природной ренты не только в области добычи нефти и газа, но и в разработке лесных, водных богатств, ввести прогрессивную шкалу налогообложения, ввести госмонополию на производство и реализацию винно-водочной и табачной продукции, провести не на словах, а на деле деофшоризацию экономики, перекрыть все каналы утечки финансов за рубеж, подавить коррупцию, повысить дисциплину и ответственность перед законом чиновников всех уровней за укрывательство доходов и неуплату налогов, прекратить выплату «золотых парашютов» и привести к разумному уровню заработную плату чиновников верхнего уровня и руководителей корпораций и т.д. Реализация указанных мероприятий может удвоить доходы федерального бюджета, и правительству не надо будет прибегать к постыдному залезанию в карманы нищего народа, придумывая всякого рода новые налоги и отменяя мизерные льготы.

Обстановка становится всё более взрывоопасной. Главная проблема текущего момента в том, что олигархически-компрадорское государство недееспособно в принципе и только усугубляет драматический системный кризис, ведя его к внутриполитическому. Компрадорский режим держится уже на волоске истории. Один неверный шаг, одна малая искра — и критическая масса выплеснется невиданной энергией. Пока ещё народ даёт шанс Кремлю, пока ещё верит в чудо и спасителя. Но упущено слишком много времени. Нужны неординарные меры, чтобы избежать грозящей катастрофы. Мы считаем, что время ещё не упущено и многое можно решить, но для этого нужны принципиально иная политика и другая команда. С нынешним составом правительства решить ничего невозможно. Поэтому мы ставим перед президентом России требование **отправить правительство Медведева в отставку и немедленно приступить к формированию Правительства народного доверия**, в состав которого должны войти представители всех фракций Государственной думы.

Спасение России — в руках её народа!

КПРФ ни на йоту не сомневается, что нашему народу хватит и сил, и исторической мудрости, и социальной консолидации, чтобы найти достойный выход из того труднейшего положения, в какое загнали нашу страну власть и собственность продажных компрадорских временщиков. Россия не погибнет. Её зарубежные доброхоты этого не дождутся, как бы ни старались. Вместо компрадорской России из горнила испытаний выйдет Россия социалистическая, сильная и независимая.

Парламентский дневник

Ростовщики от власти

21 октября правительство представило нижней палате российского парламента отчёт, подкреплённый информацией Центробанка и Счётной палаты РФ, о реализации в первом полугодии 2015 года антикризисного плана. Ответ держал первый заместитель председателя правительства Игорь Шувалов. Он заявил: «Правительство ведёт ответственную экономическую политику», — имея в виду, что кабинет министров не опускается до популистских дополнительных соцвыплат. Однако стоит уточнить, что и свои непосредственные обязательства социального характера оно выполняет спустя рукава. Не случайно в часе политических заявлений член фракции КПРФ Борис Кашин диагностировал состояние социальной сферы как дефолт.

Правительство отрестилось от индексации за 2015 год страховой пенсии по уровню инфляции. А ведь это и есть дефолт, невыполнение обязательств, которые были закреплены в законе менее двух лет назад и стали базовыми положениями пенсионной реформы. «Не исключаю, что за стремлением сломать действующую систему страховых пенсий стоит не только желание минфина сэкономить, но и желание прозападного либерального лобби продолжить в России строительство финансовой пирамиды гигантских размеров, которую представляет собой накопительная система, убрав реальную альтернативу ей», — убеждён Борис Кашин. Депутат напомнил, что накопительная составляющая была внедрена в пенсионную систему в 2002 году. Экономическое обоснование, представленное тогда министерством экономического развития под руководством Германа Грефа, обещало среднюю доходность инвестирования пенсионных накоплений, на 7 процентных пунктов превышающую инфляцию. Фактически же доходность от инвестирования накоплений за истекшие 13 лет в среднем существенно отставала от инфляции, и, следовательно, накопления обесценивались. По мнению Бориса Кашина, накопительную пенсию надо выводить за рамки государственной пенсионной системы, а для выполнения ранее принятых социальных обязательств и балансирования бюджета Пенсионного фонда Компартия предложила целый ряд конкретных мер.

Во-первых, снять ограничения по базе начисления взносов в Пенсионный фонд. Сейчас предельная годовая заработная плата, с которой начисляется в ПФР 22 процента, составляет 711 тысяч рублей, а с заработка, превышающего эту сумму, взимается всего 10 процентов. Снятие ограничения позволит Пенсионному фонду дополнительно получать порядка 400 миллиардов рублей в год. Во-вторых, КПРФ предлагает отменить временно действующий льготный тариф отчислений 22 процента с облагаемой базы вместо утверждённого ранее тарифа 26 процентов, что дало бы ещё 650 миллиардов рублей. Реализация только этих мер позволит полноценно индексировать страховые пенсии. Кроме того, целесообразно было бы, считают коммунисты, направить на эти цели замороженные средства пенсионных накоплений за 2015 год в сумме около 350 миллиардов рублей с соответствующим увеличением пенсионных прав трудящихся. Ещё в резерве наполнения государственной казны и бюджета Пенсионного фонда — внедрение прогрессивной шкалы подоходного налога и борьба с «серыми» зарплатами.

Проведя параллель с дефолтом 1998 года, когда правительство было отправлено в отставку, Борис Кашин заявил, что и сегодня время требует новой команды у руля страны. Этот вывод получил дополнительное обоснование и в ходе отчёта правительства о реализации антикризисного плана.

— Я в своей жизни ничего позорнее не видел, когда отчёт правительства и Центробанка не содержит ни одной цифры и ни одного пояснения, почему выполнили только 20 процентов от намеченного плана! — бросил в сердцах депутат **Николай Коломейцев**. — Задолженность субъектов Федерации выросла на 4 процента. Задолженность села не уменьшилась, более того, 30 «дочек» пяти американских компаний фактически душат по цене сельхозпроизводителей. «Лучший банкир» лишил финансирования весь реальный сектор. Весь мир снижает процентные ставки, а Центробанк увеличивает. Да за такое исполнение антикризисных мер правительству надо было порку устроить! Оно вместо того чтобы с кризисом бороться, занимается увековечением памяти жертв политических репрессий.

Игорь Шувалов пояснил, что полный отчёт по исполнению антикризисного плана с конкретными цифрами был направлен депутатам заранее, а в своём выступлении он хотел лишь подчеркнуть, с какими проблемами правительство столкнулось и что собирается делать. В целом смысл выступления первого вице-премьера можно свести к следующему: падение происходит по траектории, обозначенной правительством в начале года. Дескать, всё в рамках прогнозов, всё под контролем. И оно ведь, правительство, не виновато, что нефть так резко подешевела! Да ведь и «Белый дом», хочется возразить, — не купеческая лавка, где нужен только талант «купи-продай». Как следует из выступления Игоря Шувалова, министры-капиталисты отдавали себе отчёт, что рано или поздно нефтяное благополучие закончится и приготовиться к этому можно, лишь откладывая денежки. В том-то и камень преткновения: коммунисты говорят, что деньги надо вкладывать в производство, без которого страна обречена, а монетаристская команда Путина—Медведева норовит посадить страну на кубышку и ждать сезона нефтедолларовых ливней.

Отвечая на выпад Николая Коломейцева, Игорь Шувалов выдал на-гора цифирь... нет, три цифири: 310 миллиардов рублей минфин собирается предоставить регионам в качестве кредитов, из них 271 миллиард уже предоставлен, и триллион рублей был направлен на докапитализацию банков, чтобы они кредитовали конкретные промышленные предприятия. Как только потом по этим кредитам расплачиваться? Закредитованность — страшная удавка на шее производственного сектора. Когда всё частное, государство и ведёт себя, как тот ростовщик, что без жалости готов стянуть с клиента последнюю рубашку.

Именно закредитованность подкосила стекольную отрасль, на что обратил внимание правительства депутат-коммунист от Ставропольского края **Виктор Гончаров**. Если не принять срочные кардинальные меры, то в ближайшее время Россия вынуждена будет основную часть медицинского стекла и сложных изделий из него импортировать. Таким образом, импортозамещению, о котором в последнее время только и слышно с высоких трибун, даётся обратный ход. Министр промышленности и торговли Денис Мантуров отреагировал по-рыночному: «Государство не может постоянно встревать в отношения между двумя хозяйствующими субъектами». Всё правильно. Надо только уточнить: государство, где господствует частная собственность на средства производства. Министр заверил, что ведомство будет оказывать максимальную поддержку новым проектам ставропольских стекольщиков. Это, конечно, должно их утешить.

Депутат от Рязанской области **Владимир Федоткин** дал правительству ещё один адрес, где требуется «неотложка», — Рязанский станкостроительный завод. Поставлявший в советские годы продукцию в сто развитых стран мира, завод сегодня пришёл в упадок. От 10 тысяч некогда работавших на предприятии осталось 200 человек. Производство станков практически прекратилось. Зато теперь 94 процента станков и 90 процентов инструмента Россия закупает за рубежом. Вот это по-рыночному! Впрочем, таких адресов на нынешней карте России, что язв на теле больного оспой...

Оценку работе правительства по выполнению антикризисного плана дал в своём выступлении от фракции КПРФ **Владимир Кашин**. (Текст выступления напечатан в этом номере).

В среду Госдума приняла в первом чтении два резонансных законопроекта: в одном слышалось бряцание оружия, в другом — звон монет. Первый — регламентирует порядок применения сотрудниками уголовно-исполнительной системы физической силы, спецсредств и огнестрельного оружия. Правозащитники отнеслись к нему с опаской, СМИ обозвали его «законом садистов». Правительство, внёсшее законопроект, и партия парламентского большинства обещали ко второму чтению сгладить его острые углы. Но дело не только в этом. Фракция КПРФ высказалась против принятия законопроекта. А её позицию обосновал заслуженный юрист Российской Федерации, депутат **Юрий Синельщиков**:

— Закон, видимо, писался так: собрались сотрудники исполнения уголовных наказаний, вспоминали конкретные ситуации из практики. И под каждую ситуацию писался соответствующий перечень: перечень случаев применения специальных средств — из десяти пунктов, перечисление самих спецсредств — из тринадцати, в шестнадцати случаях допускается применение оружия. И, судя по докладам, конкретики будет ещё больше. То, что нам представили, — это методичка для внутреннего пользования, которая должна носить рекомендательный характер. Сотрудник же обязан не листать перечни, когда надо бой вести, а сам думать, что, когда и где применять. А для этого его нужно хорошо обучить.

Юрий Синельщиков указал на противоречие внесённых правительством поправок части 3 статьи 28 Закона «Об учреждениях и органах, исполняющих уголовные наказания в виде лишения свободы», где говорится, что «в состоянии необходимой обороны или крайней необходимости сотрудники уголовно-исполнительной системы при отсутствии специальных средств или оружия вправе использовать любые подручные средства». Ни убавить ни прибавить — всё указано: и ситуации, и средства.

И, наконец, про законопроект о «золотых парашютах», как именуют его сами разработчики — члены «Единой России». Депутат Андрей Красов, докладывая свою законодательную инициативу, безжалостно бичевал те социальные преференции, которые назначили себе депутаты в ряде регионов. К примеру, депутаты муниципального городского поселения Пироговский Московской области установили себе в случае неизбрания на новый срок четырёхкратный размер месячного содержания. В Республике Коми непереизбравшиеся депутаты могли рассчитывать на одиннадцать окладов, в Дагестане и Московской области — на четыре, в Еврейской автономной области и в Якутии — на шесть. Это всё выявили эксперты Общероссийского народного фронта. Ай да эксперты, ай да молодцы! А то, что коммунисты да и другие оппозиционные партии уже лет двадцать поднимают этот вопрос, — о том молчок. **Валентин Шурчанов** спросил докладчика, отчего так поздно спохватились и что это: стремление сэкономить в условиях кризиса или принципиальная позиция «Единой России»? Вразумительного ответа не прозвучало. Остаётся предполагать, что это, скорее, кризис позиции «партии власти». Правда, недостаточно глубокий, чтобы вести к выздоровлению: лишая «золотых парашютов» тех, кто был уволен с государственных должностей в связи с утратой доверия, либо тех, кто сложил полномочия досрочно, или, будучи депутатом, не переизбран на следующий срок, «медведи» в то же время оставили социальные гарантии и компенсации главам субъектов Федерации, которые выходят на пенсию по возрасту или в результате потери трудоспособности.

Николай Коломейцев порекомендовал «фронтовикам», не нюхавшим пороха, обратить внимание и на завсегдатаев форумов «Народного фронта» и «Единой России» — руководителей госкорпораций и топ-менеджеров, которые распоряжаются природной рентой как своей собственной, имея доходы в десятки миллионов долларов. Так как же, вы «против» несправедливого обогащения, господа «единороссы», или «за»? Предложенный вами законопроект ответа на сей простой вопрос, увы, не даёт.

Татьяна ОФИЦЕРОВА.

Услужливая Фемида

Трудовой кодекс судье не указ

Тушинский районный суд г. Москвы 7 октября отказал врачу женской консультации Екатерине Чацкой в отмене незаконных выговоров, вынесенных ей администрацией 180-й поликлиники. Дело разбиралось два дня, свидетелями со стороны ответчика выступали сотрудник, отвечающий в поликлинике за программу ЕМИАС, и два заместителя главного врача. Главным обвинителем была бывшая заведующая Л. Маслова, которая вынуждена уволиться после того, как Екатерина Чацкая подала на неё докладную о грубых нарушениях в ведении медицинской документации, угрожающих здоровью пациентов.

Это было уже четвёртое заседание суда. На первые два ответчик не явился. На третье работодатель принёс кучу документов и характеристику истца. Убеждал, что она скрытная и малообщительная. Естественно спросить этих авторов: как такой человек, спрятавшийся от людей в своём внутреннем мире, мог стать организатором, создать профсоюзную ячейку?

Для четвёртого судебного заседание коллеги Чацкой сами предоставили на неё характеристику, нарисовали её портрет. Постарались убедить суд, что она борется за справедливость, в этом смысл её жизни. Поэтому они поддерживают её, пошли за ней, вступили в новый профсоюз.

Кто же такая Екатерина Чацкая? Она с детства мечтала быть врачом. После окончания института стала врачом-гинекологом. Когда пришла работать, поняла, что не всё так ладно в нашем здравоохранении. Нелепые реформы, различные оптимизации загоняют специалиста в положение раба.

Внедрена информационная программа ЕМИАС. Это — программа электронной записи к врачу. В неё введены жёсткие рамки по приёму пациентов: время приёма — всего 15 минут без учёта отдельных тяжёлых случаев, все болезни — под одну гребёнку. Никакого официального регламентирующего документа по этим нормам нет. Врачей проинструктировали устно, сказали: это — приказ и ничего менять нельзя. Так все попали в жёсткие рамки.

Возьмём женскую консультацию. В приказе минздрава 572н прописано, что первичный приём беременной пациентки — 30 минут, повторный — 20 минут, первичный приём гинекологической пациентки — 25 минут, повторный — 15 минут. Время приёма в женской консультации, несмотря на этот приказ, тоже округлили до 15 минут. За 6 часов работы нужно принять 24 человека. Если примешь меньше нормы, то прощай премия, а это и половина зарплаты. Приходится работать до упора, до тех пор, пока за дверью кабинета никого не останется. «Номерные», а также те, кого прихватило, идут без всякой записи. Получается каждый день нагрузка больше нормы.

Врачи стали искать выход из ситуации, начали принимать сразу по нескольку человек. Акушерка осматривает на кушетке беременную женщину, а врач беседует с другой. Это нарушение врачебной этики, врачебной тайны. Нашли ещё один выход: стали сами выписывать на имя пациентов талоны на вторичный приём. Талоны есть, люди не приходят, а для врача это выполнение плана.

Екатерине совесть не позволяла жульничать. В результате рабочий день у неё длился 9—10 часов. Плюс ещё работа с документами, приведение всех записей в порядок. Реально получалось 12—13 часов. А дома — сын, который учится в начальном классе. Как с ним общаться, принимать участие в воспитании? Екатерине пришлось спать по 5 часов, накапливалась усталость.

В один из дней Екатерина пришла с работы после 22 часов. Потекли слёзы от бессилия. Она поняла, что не может в таких условиях оказывать качественную врачебную помощь: страдают пациенты. Села за компьютер и описала, какие безобразия творятся в нашем здравоохранении. Отправила этот документ в трудовую инспекцию. Прошло много времени, а ответ так и не пришёл.

Решила известить своих работодателей, что так работать больше не может — ни физически, ни морально. Решила предупредить руководство, что будет заканчивать приём в положенное время, работать сверхурочно не будет. Хотела передать этот крик души начальству. Неожиданно нашла в Интернете коллег по профессии, которые готовы были её поддержать и обороняться от беззакония сообща. Списалась с ними, созвонилась с Анной Землянухиной, которая уже создала в своей поликлинике ячейку нового профсоюза. Так возникло в Москве отделение по-настоящему свободного, независимого профсоюза медиков «Действие», а Екатерина Чацкая стала в этом отделении сопредседателем.

От имени этого профсоюза было подано первое коллективное обращение к главным врачам и в департамент здравоохранения Москвы. В ответ новых профсоюзников обвинили в экстремизме и... в измене Родине. Шёл март этого года. Новый профсоюз помог собрать медиков, недовольных перегрузками в работе, на собрание. Решено было начать «итальянскую забастовку»: работать по правилам. Её участники предупредили об акции своё начальство.

Реакция последовала немедленно. Стали вызывать смельчаков в кабинеты, грозили всякими неприятностями. Когда увидели, что этих людей не удаётся запугать, попытались подкупить. И это не удалось. Стали действовать по-другому: решили их компрометировать, изобретать для активистов разные наказания.

Чацкая написала в Росздравнадзор, что не имеет возможности записать раньше двух недель беременных женщин на бесплатное УЗИ. Из этой грозной конторы сделали запрос главному врачу поликлиники В. Вечерко. Тот в ответ написал своей рукой в контрольный орган, что Чацкая при имеющейся бесплатной медицинской услуге в поликлинике направляет пациентов в коммерческий медицинский центр. Должностное лицо из Росздравнадзора, не опросив пострадавших пациенток, не изучив копии карт, где написано противоположное, стал готовить чуть ли не уголовное дело против Чацкой. Она, мол, пытается развалить бесплатную медицину, не информирует пациенток о получении бесплатной медицинской помощи в поликлинике.

На самом деле Чацкая не только информировала об этом пациенток, но и приходила на работу на 30 минут раньше, чтобы попытаться записать их на бесплатное УЗИ. К сожалению, по вине начальства поликлиники сделать это было почти невозможно: не хватало специалистов, так как на первом месте стояла... примитивная экономия.

Пришлось Екатерине для поездки в Росздравнадзор брать в подмогу одну из потерпевших пациенток, чтобы та рассказала, как обстоят дела с записью на УЗИ в поликлинике на самом деле. Только после этого обвинение с Чацкой сняли.

У нас работодатель, смотря прямо в глаза проверяющему, часто лжёт. В стране привыкли больше верить начальству, большому и маленькому, и никто из руководящих лиц не старается привлечь лжецов к ответственности. Так и в этом случае: вместо того чтобы наказать должностных лиц, по вине которых врач не имеет возможности своевременно записать беременную пациентку на бесплатное УЗИ, сотрудники надзорного органа перекинули вину на того, кто рассказал о нарушениях.

В таком же порядке появились и остальные выговоры Чацкой. На второй день «итальянской забастовки» ей направили такое число пациенток, которое она физически не могла принять. Она заранее предупредила стоящих и сидящих в очереди, что будет работать только до 20.00. В конце смены вышла и сказала, чтобы оставшиеся шли записываться на приём к другому врачу или — на следующий день. Пациенты оказались игрушками в руках руководства, их специально подставили.

Но история ещё не закончилась: одна из пациенток по просьбе руководства написала по этому случаю на Чацкую жалобу. Руководство потребовало от врача ответить на это недовольство. Врач аргументированно рассказала пациентке о сложившейся ситуации. Приложила распечатки ЕМИАС, электронной записи, из которой было ясно, что Екатерина вышла из кабинета в 20.00. Показала и копию докладной, поданной до начала «итальянской забастовки», в которой она уведомила начальство, что не будет принимать пациентов после окончания официального рабочего дня. Несмотря на все объяснения, в личное дело Чацкой был записан первый выговор.

Далее последовал ещё один выговор. В графике нарушительницы Чацкой предусмотрен обед с 16.30 до 17.00. В этот день из-за экстренных пациентов у неё застопорилась очередь. Вышла она к заждавшимся женщинам и сказала, чтобы они ещё немного подождали: у неё по графику обед. Одна из пациенток пошла жаловаться к заведующей. Там сразу сказали: пишите жалобу. Кляузной бумаге дали ход — опять выговор. А пациентка, написав жалобу, спокойно вернулась к кабинету, и Чацкая приняла её сразу после обеда.

Затем Екатерине вынесли взыскание после проверки её записей в медицинских картах. Придрались к тому, что она пишет иногда некоторые медицинские термины сокращённо. А ведь сокращения в записях врачей допускаются, если они общепринятые. Кстати, документа, который запрещает делать любые сокращения, ей так и не представили, хотя прошло уже три месяца.

Все эти взыскания посыпались на Чацкую после начала «итальянской забастовки» и создания в поликлинике ячейки нового профсоюза. Врач была лишена стимулирующих выплат. Пусть теперь кто-нибудь докажет, что это не месть. Некоторые из пациенток подходили к ней и рассказывали, что к ним тоже обращались с предложением написать на неё жалобы. Чацкая подала на руководство клиники в суд по поводу этого трудового спора.

Наказывают у нас тех, кто делает людям добро, кто хочет навести в стране порядок. Екатерина Чацкая — настоящий общественный деятель, её врачебная работа распространяется дальше её кабинета. Она стала любимым женским доктором столичного района. В своём районе Митино она организовала школу для будущих мам под названием «Мамонтёнок». К сожалению, школу из-за перегрузок на работе Чацкой пришлось закрыть. Одновременно она ведёт 135 беременностей. Это очень много: раньше, до всяких оптимизаций, у неё было всего 60 подопечных. Даёт многим пациенткам свой личный телефон. Если нужно, консультирует по ходу дела в любое время дня. Врачей сокращают, но одновременно в поликлиниках практикуют запись всех ко всем. Пациентки Чацкой, которые у неё наблюдаются, не могут попасть теперь к ней на приём. Талоны быстро разбираются. Администрация и по этому случаю записывает ей замечание: почему, мол, записаться к ней невозможно?

После длинного судебного разбирательства о снятии незаконных выговоров с врача, которая болеет не только за свою работу, но и за состояние всего нашего здравоохранения, федеральный судья Татьяна Андреева удалилась в совещательную комнату всего на 5 минут и... вынесла оттуда решение об отказе в иске Чацкой в полном объёме. После такого неправедного суда хочется закончить эту историю словами из монолога знаменитого однофамильца Екатерины грибоедовского Чацкого из «Горя от ума»: «А судьи кто?»

Альберт СПЕРАНСКИЙ.
Председатель Совета общероссийской общественной организации «Рабочие инициативы».

Памяти товарища

Ушёл из жизни учёный с мировым именем, член КПРФ

КОВАЛЁВ Валерий Леонидович

Партия и отечественная наука понесли тяжёлую утрату. Жизнь Валерия Леонидовича оборвалась в расцвете творческих сил. Профессор В.Л. Ковалёв заведовал кафедрой и лабораторией механико-математического факультета МГУ им. М.В. Ломоносова, лабораторией наномеханики Научно-исследовательского института механики МГУ, был членом Российского национального комитета по теоретической и прикладной механике, академиком Российской академии естественных наук.

В 1990-е годы В.Л. Ковалёв был одним из основателей воссозданной организации КПРФ «Ленинские горы», многие годы входил в состав парткома, возглавлял партийную группу математиков и механиков. Светлая память о нём навсегда останется в наших сердцах.

Центральный Комитет КПРФ.

Память и памятники

Перед павшими в неоплатном долгу

Ставшие достоянием гласности факты варварского уничтожения на Украине, в Польше, странах Балтии памятников советским воинам, павшим в боях с фашистами, вызывают законный гнев и возмущение. До какой низости надо дойти, чтобы крушить монументы, установленные в честь тех, кто ценою своей жизни спас мир от «коричневой чумы».

В СВЯЗИ С ЭТИМ вспоминаю, какая огромная работа проводилась в СССР по сохранению памяти о подвигах советских людей, совершённых в годы Великой Отечественной войны. Так, к 20-летию Победы возникло патриотическое движение молодёжи «Дорогами отцов». О его масштабе говорят цифры: по местам боевой славы к 1975 году прошло более 60 миллионов юношей и девушек. И вся эта работа проводилась централизованно. Был создан Всесоюзный штаб во главе с Маршалом Советского Союза И.Х. Баграмяном, который руководил движением при самой активной поддержке прессы всей страны. Участники походов возродили из забвения тысячи имён солдат, числившихся в списках пропавших без вести.

К сожалению, с развалом Советского Союза это движение угасло в большинстве районов страны. Благо остались отдельные отряды поисковиков, которые и сейчас ведут исследовательскую, следопытскую работу в лесах Смоленщины, Подмосковья, Псковщины и в некоторых других регионах. К их чести, они также находят безвестные могилы, устанавливают имена погибших бойцов, проводят их торжественное перезахоронение.

Мне же хочется рассказать об энтузиастах Пятигорского государственного лингвистического университета, которые, несмотря ни на какие катаклизмы в стране и мире, свято чтут и трепетно берегут память о тех, кто со студенческой скамьи ушёл на фронт, пал в боях и кому повезло вернуться домой, чтобы учиться, мирно жить и работать.

49 лет назад я был назначен главным редактором вузовской газеты «Учитель», ныне — «Наш университет». Тогда же впервые увидел на почётном месте учебного заведения перед актовым залом стенд «Они сражались за Родину». Там было размещено 106 фотографий сотрудников пединститута, прошедших через горнило Великой Отечественной войны. Все — с орденами и медалями. Вот Александр Прохоров. Пришёл с войны без обеих рук — их он лишился 22 июня 1941 года. Вражеский снаряд попал прямо в батарею. Весь боевой расчёт погиб. И только он, 19-летний Саша Прохоров, остался жив. Потребовались годы, чтобы вновь научиться самостоятельно обслуживать себя, окончить институт, стать кандидатом наук, заведующим кафедрой, жениться (ещё студентом!), вместе с женой воспитать двоих детей — сына и дочь, — дать им высшее образование и, конечно, выпустить несколько поколений будущих педагогов.

Вот Сергей Чекменёв. Танкист. В бою потерял один глаз. Инвалидом первой группы вернулся домой, окончил наш пединститут, аспирантуру, стал доктором исторических наук, академиком, почётным гражданином города Пятигорска. Он 20 лет возглавлял родной институт, вывел его в число лучших вузов России, построил пять общежитий для студентов, пятиэтажный дом для преподавателей и сотрудников... Ему очень повезло: он принял эстафету руководства вузом у очень опытного коллеги — Рачия Григорьевича Саренца, который в период фашистской оккупации края руководил партизанским движением на Ставрополье. Позже, уже будучи ректором института, он написал книгу «Непокорённый край», и сегодня являющуюся ярчайшим свидетельством героизма советских людей.

Сергею Андреевичу Чекменёву досталась самая трудная задача — восстановление разрушенного, разграбленного оккупантами учебного заведения, создание его научного и хозяйственного потенциала.

О каждом из этих ста шести фронтовиков писала наша газета «Учитель». На её страницах были представлены два Героя Советского Союза — Иван Васильевич Корольков, несколько лет возглавлявший историко-филологический факультет, и Феофилакт Андреевич Зубалов, преподаватель, чей подвиг так высоко оценила Родина. Израненные, контуженные, они вернулись к работе в родном институте. А выпускник факультета английского языка Алексей Васильевич Бычков, ставший позднее проректором по науке, имел на своём теле сто восемнадцать сантиметров шрамов. Другой же выпускник, первый редактор газеты «Учитель» Александр Тарасович Юров всю жизнь прожил с пулей в лёгком. Наконец, третий выпускник, старший сержант запаса Сергей Николаевич Писарев тридцать лет лично водил студентов в походы по местам боевой славы на Кавказе, уже будучи в преклонном возрасте, пять раз поднимался со своими ребятами на Эльбрус.

Вот какая плеяда фронтовиков воспитывала многие поколения настоящих патриотов, оставаясь в строю до последнего дня жизни.

Сегодня их, к великому сожалению, всего четверо: фронтовая переводчица, доцент Ольга Фёдоровна Вавакина, потерявшая на фронте руку; зенитчица, доцент, бывший декан факультета английского языка Людмила Дмитриевна Мордвинкова; бывший юнга флота Борис Алексеевич Малинин, участвовавший в боях за Малую землю; техник Пётр Николаевич Плохотников, заведовавший отделом технических средств обучения. Четыре человека... Но именно такие люди, в том числе и нынешний ректор ПГЛУ академик Александр Павлович Горбунов, который, ещё будучи пионером, одним из первых стоял в почётном карауле у Вечного огня в городе Пятигорске, и те, кто ушёл в мир иной, заложили на десятилетия прочную основу воспитания патриотов.

Сегодня в Пятигорском государственном лингвистическом университете создан и активно действует музей (руководитель — ветеран труда доцент Л.К. Кленевская), где собраны документы, портретные зарисовки героев труда и войны, письма с фронта и другие мемориальные предметы. Только за последние 12 лет музеем опубликованы сборники рассказов о ветеранах войны: «Они сражались за Родину», «Победители», «Они вспоминают минувшие дни», «Детство, юность, опалённые войной», готовится к печати сборник «А впереди четыре трудных года».

И что примечательно: каждый новый учебный год для первокурсников начинается с экскурсии в музей, которую проводят Л.К. Кленевская и подготовленные ею студенты и аспиранты. Кроме того, музейщики все эти годы ухаживают за памятниками ветеранам, приносят цветы к могилам фронтовиков. Особенно много их у горельефа первого ректора университета Саренца Рачия Григорьевича и у памятника его преемнику Сергею Андреевичу Чекменёву, которые отдали вузу лучшие годы жизни.

Александр МОСИЕНКО.
Заслуженный работник культуры РФ, член Союза писателей России.

Продолжая тему

Уместна ли «религиозная наука» в светском государстве?

В сентябре 2015 года Высшая аттестационная комиссия при министерстве образования и науки РФ внесла теологию в перечень научных специальностей, по сути возвращаясь из XXI века в век XIX. Теперь специалисты-теологи вновь смогут защищать диссертации и получать степени кандидатов и докторов наук.

НАДО ОТМЕТИТЬ, что и ранее никто не мешал религиозным организациям самостоятельно в своих учебных заведениях обучать различным религиозным специальностям и присуждать какие угодно степени и звания. Сам патриарх Кирилл — кандидат богословия Ленинградской духовной академии аж с 1970 года, с советских «атеистических» времён. Теперь же официальная учёная степень кандидата или доктора теологии предоставит своему обладателю многочисленные льготы и привилегии, установленные законодательством, и распахнёт двери в научное сообщество.

Не каждый даже верующий человек сможет чётко ответить на вопрос: что же такое теология? В буквальном переводе с греческого — учение, слово о боге или богословие. В каких-либо официальных документах и правовых актах определение теологии отсутствует. Нет его даже в паспорте самой научной специальности, утверждённом недавно ВАК. Суть теологии религиозные организации всегда определяли для себя самостоятельно. Ещё в проекте об учреждении Московского университета, утверждённом императрицей Елизаветой Петровной в 1755 году, богословие исключалось из структуры университета: «Хотя во всяком Университете кроме философских наук и юриспруденции должно также де предлагаемы быть богословские знания, однако попечение о богословии справедливо оставляется святейшему Синоду». Кафедра богословия появилась там лишь в 1819 году.

Главным проводником идеи включения теологии в перечень научных специальностей на протяжении многих лет выступало руководство РПЦ. Патриарх Кирилл в январе 2015 года, выступая в Госдуме на Рождественских встречах, так описал этот процесс: сначала духовенству, по выражению самого патриарха, удалось «пробить возможность» изучать богословие в рамках бакалавриата и магистратуры, в том числе в светских государственных университетах. Как высказался глава РПЦ, «можно быть магистром, а нельзя быть доктором только потому, что кто-то отказывается включить богословие, теологию в перечень научных дисциплин». Патриарх сослался на мировую практику, что «во всём мире можно стать доктором теологии, а в России нельзя». Теперь, как мы видим, духовенство успешно пролоббировало и эту идею.

Не вступая в древний спор между наукой и религией по проблемам бытия, необходимо ответить на вполне конкретный вопрос: нарушается ли в данном случае положение основ конституционного строя о светском характере Российского государства? Если да, то в чём именно? Наука — это часть государственной политики. Не случайно соответствующий федеральный закон носит наименование «О науке и государственной научно-технической политике», а государство по Конституции — светское. Поэтому включение теологии в перечень научных дисциплин ВАК нарушает принцип отделения церкви от государства и подрывает его светский характер.

В 1918 году Совет Народных Комиссаров РСФСР издал Декрет об отделении церкви от государства и школы от церкви. С тех пор Россия остаётся светским государством. Эта норма вошла и в действующую Конституцию 1993 года, только словосочетание «школы от церкви» незаметно ушло из формулировки. Как видим, религия медленно, но верно возвращается сначала в среднюю школу, затем в высшую школу, а теперь уже и в науку. Наверное, будет логичным, если первую официальную учёную степень доктора теологии присвоят патриарху Кириллу. Кстати, согласно действующему Уставу РПЦ, кандидат на должность патриарха должен иметь высшее богословское образование, но об учёной степени ничего не сказано. Изменят ли теперь религиозные организации, в том числе РПЦ, свои нормативные документы? Введут ли требование об обязательности учёной степени для кандидатов на высшие церковные должности?

Ещё в 2007 году десять академиков Российской академии наук, в число которых вошёл и нобелевский лауреат коммунист Жорес Алфёров, выступили с открытым обращением к В.В. Путину, в котором выразили беспокойство по поводу активного проникновения церкви во все сферы общественной жизни. Это письмо, сегодня ставшее ещё более актуальным, завершалось словами: «Верить или не верить в Бога — дело совести и убеждений отдельного человека. Мы уважаем чувства верующих и не ставим своей целью борьбу с религией. Но мы не можем оставаться равнодушными, когда предпринимаются попытки подвергнуть сомнению научное Знание, вытравить из образования «материалистическое видение мира», подменить знания, накопленные наукой, верой. Не следует забывать, что провозглашённый государством курс на инновационное развитие может быть осуществлён лишь в том случае, если школы и вузы вооружат молодых людей знаниями, добытыми современной наукой. Никакой альтернативы этим знаниям не существует».

Евгений ТЕТЕРЕВ.

Может быть, на самом деле правы те эксперты, которые говорят, что в России кризис прежде всего в головах? В головах федеральных чиновников-неолибералов, настойчиво подталкивавших экономику страны к обрыву и теперь с любопытством наблюдающих: хватит ли у неё сил двинуться вспять или она всё-таки продолжит движение под уклон? Прогнозов на сей счёт хоть отбавляй. И это легко объяснимо. В последние месяцы в правительстве обнаружилось немало столоначальников, открывших вдруг у себя талант предвидения будущего.

Теперь пророки служат в кабмине

Федеральные чиновники во время кризиса не предлагают народу ничего, кроме оптимистических прогнозов, которые никогда не сбываются

Министр захотел превзойти астрологов

В искусстве гадания на кофейной гуще всех превзошёл министр экономического развития Алексей Улюкаев. Что только не предсказывал он в 2014-м, когда появились первые признаки финансово-валютного кризиса. Он обещал, что не будет обвала курса рубля, а цена барреля нефти сохранится на вполне приемлемом для России уровне.

Вот один из образчиков «стратегического мышления», которое было продемонстрировано им в сентябре прошлого года. Управляемое господином Улюкаевым министерство экономического развития (МЭР) представляет в кабмин прогноз, который предстоит учесть в проекте бюджета-2015. Какие же базовые показатели закладывает МЭР в этот документ? Только не падайте в обморок! Цена барреля нефти — 100 долларов, курс национальной валюты — 37 рублей за доллар США, рост ВВП — 1,2%, инфляция — не более 6%.

В начале декабря минэкономразвития публикует изменённый прогноз. Но и там предлагается сценарий, вполне щадящий: новый ориентир для отечественной экономики — баррель нефти по цене 80 долларов. Хотя на углеводородных биржах уже в открытую говорят, что в ближайшие дни «чёрное золото» может подешеветь почти вдвое. И лишь в январе 2015-го появляется радикально пересмотренный прогноз, где расчёты основных показателей выполнены, исходя из следующей цены на нефть: 50 долларов за баррель. Предложенная версия и стала основой для корректировки бюджета нынешнего года.

Комментируя во время встречи с журналистами радикально пересмотренный вариант прогноза социально-экономического развития РФ, Улюкаев не выглядел смущённым. Что особенного: поменяли одни цифры на другие. ВВП сократится на 3%, инфляция достигнет 12%, реальные доходы населения упадут на 6%. Главе МЭР хладнокровия не занимать. Ближайший советник Егора Гайдара, он в пору «шоковой терапии» был рядом с её авторами и вместе с ними с заинтересованностью вивисектора наблюдал за губительными для народа последствиями неолиберальных экспериментов. Потому, наверное, нынешний кризис для него — не очередная русская драма, а всего лишь факт текущей экономической жизни. Неприятный факт, но не более того.

Зимой у министра пыл несколько поугас. Улюкаев, судя по всему, решил, что сейчас не стоит раздражать кремлёвское начальство несбыточными прогнозами. Он занялся другим, не менее увлекательным делом. Минэкономразвития поручили представить в антикризисную комиссию кабмина список системообразующих предприятий, имеющих право претендовать на солидную финансовую господдержку. Среди двухсот «избранных», конечно же, оказались компании олигархов, состояние каждого из которых измеряется миллиардами долларов. Иначе нельзя, творцы экономического кризиса в стране должны быть первыми в очереди за вспомоществованием. Ну а ограбленные ими граждане тоже получат своё — их вдоволь накормят прогнозами.

Настали тёплые деньки, и министр вновь вышел на астрологическое поле, где уже появились первые всходы. Весеннее подорожание нефти и пропорционально выросший курс рубля, естественно, вдохновили наших прорицателей. Они возбуждённо начали гадать, что будет, если цены на «чёрное золото» сохранятся на уровне 60 долларов за баррель. Отважнее всех в своих предсказаниях был глава МЭР: достигшая дна отечественная экономика может к концу года пойти в рост. Но не прошло и нескольких недель, как российские информационные агентства поспешили сообщить: минэкономразвития ухудшило свой прогноз.

Феномен Улюкаева-предсказателя до сих пор остаётся неразгаданным. Может быть, тут всё дело в том, что министр, который на досуге занимается сочинением стихов, однажды услышал глас с небес: «Раз ты поэт, то ты пророк». Вот и пророчествует, вдохновлённый свыше. Не будем травмировать душу сочинителя и напоминать ему, что ждало таких, как он пророков, скажем, лет семьдесят назад. Но мы с вами живём в другой, постсоветской стране, где в верхних эшелонах власти дилетантизм не считается чиновничьим пороком.

Бюджетные страдания минфина

Министр финансов Антон Силуанов вроде бы не балуется стихами. У него, говорят, иная страсть — мотоциклы. А вот на тебе — тоже увлёкся, подобно Улюкаеву, прогнозами. Оцените с этой точки зрения бюджет-2015, и вы поймёте: стране предложили масштабное произведение, вызвавшее зависть у астрологов. Правда, спустя три месяца бюджетные статьи пришлось секвестировать. Романтичные мечты финансистов высокого полёта о дорогом нефтяном барреле не сбылись.

Минфин оказался под огнём критики не только КПРФ, но и «людей своего круга». Здесь стоит обратить внимание на весьма суровые оценки влиятельного оппонента Силуанова — председателя Счётной палаты Татьяны Голиковой. В интервью женскому деловому изданию «Форбсвумен» она особо подчеркнула: «Что касается бюджета, это вопрос, в котором мы расходимся с министром финансов. Я считаю, что несколько по-иному нужно было действовать. Моя позиция в том, что параметры, которые предлагались как по прогнозу социально-экономического развития, так и по бюджету, нереалистичны... И в части нефти, и в части инфляции, и в части ВВП, и в части курса... О том, что будет происходить, мы информировали на основе фактически складывающейся ситуации и оценок упомянутых показателей. Тем не менее правительством, министерством финансов, министерством экономического развития был избран иной путь».

И далее — одно любопытное замечание Голиковой, которое, возможно, вопреки её намерениям, засвидетельствовало, насколько безответственна наша так называемая чиновничья элита: «Кстати, предлагая голосовать за бюджет, министр финансов сделал заявление, что нужно будет делать «второй» бюджет, рассчитанный из низких цен на нефть. Это прозвучало немного странно. С одной стороны, он агитировал принимать, что внёс, а с другой — признавался в том, что жить по такому бюджету уже нереально».

Стоит заметить, что это не взгляд человека со стороны. Голикова проработала в минфине семнадцать лет, дослужившись там до должности первого заместителя министра. И потому не могли не вызвать доверия у специалистов её рекомендации, как надо было заниматься корректировкой бюджета-2015. Однако, воздавая должное профессионализму Голиковой, которой довелось после минфина быть главой минздрава, помощником президента РФ, всё же позволим себе адресовать ей грубоватый вопрос: «А куда смотрела Счётная палата?» Ведь, согласно закону, для неё «обязательными являются проверки формирования и исполнения бюджета».

Да, Счётная палата «информировала», «предупреждала» правительство об опасных изъянах в проекте главного финансового документа страны, но в конце концов пошла на компромисс, которому, по большому счёту, нет оправдания. Впрочем, Голикова пытается сделать хорошую мину при плохой игре: «Почему мы поддержали бюджет в первом чтении? Потому что он уже был внесён в Думу и принимать решение о его возврате правительству было не совсем правильно, это ещё больший риск нестабильности...» В чиновничьем мире не принято называть вещи своими именами. Никто на верхних этажах власти не скажет: кабмин выдал на-гора брак. Неписаные правила не позволяют даже намекать на то, что проект бюджета-2015 напоминал «развесистую клюкву».

Бюджетные страдания в России имеют свою специфическую природу. Наша проблема, по мнению директора Центра исследований региональных реформ РАНХ и ГС Александра Дерюгина, — отсутствие бюджетной стратегии. Поэтому так часто меняются приоритеты и пересматривается бюджет страны. В своей колонке, опубликованной в «АиФ», он напоминает: «Стратегическое бюджетное планирование, например, существует в Китае... Пятилетние планы готовят и в Японии. А в большинстве развитых стран просчитывают последствия экономических решений на десятилетия вперёд». У нас же существует только Концепция экономического развития до 2020 года. Но она «не содержит бюджетных показателей, с помощью которых можно было бы оценить решения правительства в перспективе».

Разумеется, кабмин не мог не учесть печальных прошлогодних уроков. Ради пополнения бюджета фискальными средствами пришлось пойти на крайние меры. Вдобавок приостанавливается действие бюджетного правила, позволявшего определять строгую пропорцию: одна часть денег от продажи углеводородов по цене выше расчётной идёт на нужды экономики, другая — в Резервный фонд. Но после обвала мирового нефтяного рынка оно, это правило, перестало работать. О каком пополнении финансовой «подушки безопасности» может идти речь, если со всей остротой стоит вопрос: хватит или не хватит государственных доходов для покрытия бюджетного дефицита?

Нельзя не отметить и такое нововведение, как переход с трёхлетнего бюджета на годовой. При этом переносится и срок представления его в Госдуму с 1 на 25 октября. Судя по заявлениям, прозвучавшим в нижней палате, вместе с проектом бюджета-2016 «будут синхронизированно вноситься материалы Центрального банка по основным направлениям денежно-кредитной политики».

Странный титул от журнала «Евромани»

Именно в Центробанке нашла приют после реинкарнации в постсоветской России героиня древнегреческого эпоса Кассандра, обладающая мрачноватым провидческим даром. И это создаёт особую атмосферу в главном банковском офисе. Там производят прогнозы, которые даже в Кремле воспринимаются как эталонные. Может быть, всё дело в том, что в отличие от Улюкаева председатель ЦБ Эльвира Набиуллина не обещает скорого появления света в конце тоннеля. Если, скажем, минэкономразвития ожидает роста экономики в 2016 году, то Центробанк — в 2017-м, да и тогда прибавка, по расчётам его аналитиков, будет меньше 1%. И такого рода расхождения есть и в других предсказаниях.

Что ни говори, а у Набиуллиной за плечами печальный опыт, который предостерегает её от оптимистических ожиданий. Она пришла в ЦБ летом 2013 года, когда в РФ золотовалютные резервы (ЗВР) превышали 500 миллиардов долларов. Через полтора года их объём сократился на 25%. Один из экономистов, входивших некогда в группу соавторов дефолта-1998, не упустил случая позлорадствовать: дескать, наш рекорд разорения ЦБ перекрыт. Государство уже заплатило за обучение банковскому делу Набиуллиной, успевшей ранее поработать и министром экономического развития, и помощником президента РФ, 130 миллиардов долларов.

Надо признать, Набиуллина стоически перенесла финансовые шоки 2014-го. Выступая в начале нынешнего лета на XXIV Международном банковском конгрессе, она не могла обойти болезненную для себя тему восстановления объёма ЗВР. «В оптимальном случае резервов должно быть достаточно, чтобы покрывать значительные оттоки капитала на протяжении двух—трёх лет, — заявила глава ЦБ. — Поэтому мы сейчас оцениваем как комфортный, очень комфортный уровень резервов, покрывающий длительные стрессовые ситуации, на уровне 500 миллиардов долларов. Но при этом мы считаем, что наполнение резервов должно осуществляться постепенно, исключительно таким образом, чтобы это не противоречило основной цели денежно-кредитной политики, а именно — снижению инфляции до 4% в среднесрочной перспективе».

То было время передышки для отечественной экономики, вошедшей в декабре 2014-го в затяжное пике кризиса. И Центробанк мог позволить себе опубликовать утешительный прогноз: при сохранении цены на нефть на уровне 60 долларов за баррель экономика упадёт только на 1,2%. Но для соблюдения, так сказать, баланса ожиданий руководитель Центробанка не забыла предупредить, что адаптация экономики и её выход на траекторию устойчивого роста потребуют времени. А пока она «продолжит недополучать от экспорта как минимум 150—170 миллиардов долларов в год по сравнению с привычным уровнем и одновременно рассчитываться по внешним долгам». После этого уже не надо напоминать, что в таких условиях Россия вряд ли скоро приблизится к реализации обнародованных Набиуллиной целей: пополнить ЗВР до «очень комфортного уровня» — 500 миллиардов долларов — и снизить годовую инфляцию до 4%. Пока колебания цен на мировом рынке не позволили продвинуться в этом направлении: наши финансовые власти всякий раз с опозданием реагируют на смену амплитуд нефтегазовых и валютных качелей.

Правда, в мае Центробанк приобрёл 2,5 миллиарда долларов для пополнения резервов и продолжил закупки на внутреннем валютном рынке. Но, как признают в ЦБ, при нынешних темпах роста ЗВР достижение контрольной цифры — 500 миллиардов долларов — возможно только через пять—семь лет. Напрасны и надежды на скорое укрощение галопирующей инфляции. Данные Росстата дают основания утверждать, что она в 2015-м существенно превысит прошлогодний показатель.

Чиновники самых разных рангов не уставали убеждать российских граждан, что валютно-финансовый кризис — это не страшно. Падение курса рубля оборачивается в конце концов благом для экономики: начинается её оживление, она идёт в рост. Но почему в РФ данное «правило» не действует? Сокращается промышленное производство, уменьшается потребительский спрос, увеличивается безработица. «Правда», постоянно обращающаяся к этой проблеме, вновь напоминает: нельзя надеяться на получение выгоды от девальвации, когда Центробанк неизменно следует курсу на искусственное «сжатие» денежной массы до объёма, явно недостаточного для удовлетворения запросов экономики. Её отрасли, находящиеся на голодном пайке, добивают вдобавок чрезвычайно дорогие кредиты. Иного и нельзя ожидать, пока ключевая ставка ЦБ в десятки раз выше, чем в любом из развитых государств.

Однако власти РФ стараются не замечать происходящего на их глазах краха российской неолиберальной модели экономики. Дескать, не настолько всё плохо, если она, эта модель, находит признание за рубежом. Вон недавно журнал «Евромани» объявил Эльвиру Набиуллину лучшим руководителем Центробанка 2015 года. Нечто похожее уже было в нашей истории: Алексей Кудрин удостаивался титула «лучший в мире министр финансов».

Чего не бывает на свете. Глядишь, когда российский кабмин окончательно заведёт в тупик страну, его назовут самым эффективным правительством планеты.

Владимир РЯШИН.

За новый Союз братских народов!

ВЕСТНИК СКП–КПСС

Высоты, которых отдавать нельзя

Демонстрация народного доверия

Из выступления первого секретаря ЦК Компартии Белоруссии Игоря КАРПЕНКО

Несмотря на все вражеские козни, санкции, информационный шантаж, белорусы выдержали свой главный политический экзамен и в очередной раз избрали Александра Григорьевича Лукашенко своим президентом. Тем самым белорусы обеспечили себе мирное развитие и хорошие перспективы на будущее. 16 октября состоялось заседание Центризбиркома, на котором были оглашены окончательные итоги голосования: за Александра Григорьевича проголосовали 83,5% граждан, участвовавших в голосовании. При том, что на участки для голосования пришли более 86,7% избирателей.

Кандидатура А.Г. Лукашенко является не просто подходящей для решения задач, которые стоят перед нашей страной, она несёт в себе прогрессивное мировоззрение, обеспечивает консолидацию основных общественно-политических сил белорусского общества. Наше отношение к президенту опирается на системный анализ проводимого под его руководством социально-экономического и общественно-политического курса. Своей деятельностью он подтвердил правильность выбора нашей страной такого пути развития, который решительно отвергает неолиберальные постулаты.

Белоруссия 20 лет развивается с учётом особенностей нашей страны и истории её народа. Поэтому наше государство не отказалось от активного участия в управлении экономическими процессами в стране, но в то же время в его деятельности используются элементы рыночных отношений. Социально-экономическая стратегия нашего государства направлена на рост благосостояния народа и укрепление суверенитета и независимости Белоруссии, её безопасности и защиты интересов трудящихся, а не олигархов.

Сегодня очень важно сохранить экономический потенциал, создающий возможность для дальнейшего развития народного хозяйства. Столь же необходимо укреплять трудовую и производственную дисциплину. Это позволяет решать как важнейшие социальные задачи, так и обеспечивать гражданский мир и согласие в стране.

Такой вектор деятельности А.Г. Лукашенко обеспечивает ему высокий рейтинг доверия. Прошедшие выборы убедительно подтвердили его безусловный авторитет в нашем обществе. Об этом же свидетельствует и полный провал акции в центре Минска после объявления предварительных итогов выборов: её организаторы оказались в одиночестве.

Вместе с тем мы должны признать, что мировой экономический кризис принёс в сегодняшнюю Белоруссию ряд негативных процессов. Произошло сужение рынков наших ближайших партнёров — России и Украины. Рост безработицы привёл к тому, что её уровень достиг 1%. Для решения порождаемых кризисом проблем нам тем более нужна стабильная обстановка. Только она позволит модернизировать производство, сохранить трудовые коллективы и двигаться дальше вперёд.

Президентские выборы показали, что наш народ хорошо осознаёт свои коренные интересы. Поэтому он отверг домогавшихся власти неолибералов, одним из главных пунктов программы которых является массовая приватизация народного достояния.

Коммунистическая партия Белоруссии, будучи партией трудового народа, как и наш народ, поддерживает политику А.Г. Лукашенко. Коммунисты провели большую работу в поддержку его кандидатуры на недавних президентских выборах. Более 1000 наших пропагандистов агитировали за нашего общего кандидата в трудовых коллективах республики. Мы делегировали наших представителей в избирательные комиссии разных уровней. КПБ благодарна братским партиям, особенно КПРФ и КПУ, за проявленную ими солидарность с нашей позицией.

Вопреки проискам власти КПУ идёт на выборы

Из выступления первого секретаря ЦК Компартии Украины Петра СИМОНЕНКО

Прошедшие выборы как президента Белоруссии, так и региональных и местных органов власти в Российской Федерации мы, украинские коммунисты, рассматриваем не только как составную часть борьбы наших побратимов за общее дело, но и как школу, так как мы стали внимательнее к любому опыту наших товарищей. Мы нуждаемся сейчас в ваших успехах. Они помогают вселить в массы уверенность в то, что можно побеждать. Февральский государственный переворот привёл к тому, что мои соотечественники растеряли немалую часть веры в возможность побед в борьбе с капиталом и профашистскими силами. Перед Коммунистической партией Украины стоит важнейшая задача: помочь людям труда вернуть уверенность в потенциальную мощь своего класса, обрести веру в то, что впереди предстоит серьёзная борьба.

В сегодняшнем политическом противостоянии, в котором участвуют левые силы Украины, нынешняя кампания по выборам депутатов местных Советов занимает заметное место. Устраняя Коммунистическую партию из избирательного процесса, власть ставила своей целью устроить такие выборы, которые можно было бы представить миру как лукавое свидетельство народной поддержки нового правящего режима. Поэтому наша задача состояла в том, чтобы помешать такой фальсификации.

Вторая наша задача в этой избирательной кампании — способствовать повышению общественной активности трудящихся. Февральский профашистский переворот был сильным ударом по общественному сознанию. Преодолеть его можно только в общественно-политической практике. Поэтому важно показать широким массам, что Коммунистическая партия не просто жива, но и действует, сплачивая в широкую «Левую оппозицию» все силы, готовые и способные вести борьбу против профашистского режима. Эта демонстрация нашей готовности к борьбе важна не только в качестве средства поиска партией своих сторонников. Она не менее важна для трудового народа, большинство которого сейчас живёт в состоянии страха. Мы должны помочь миллионам людей преодолеть его.

В то же время решить эти задачи привычными способами невозможно. Профашистские силы продемонстрировали во время своей акции у Верховной Рады, что они готовы на всё. Та брошенная граната была нацелена не только в тех, кто пал её жертвой, она была брошена в весь украинский трудовой народ и поразила в очередной раз его волю.

Правящий режим противозаконно, внесудебным способом запретил нашей партии участвовать в выборах. Но мы не только принимаем в них участие, но и сплотили левые силы на совместные действия. Мы нашли вариант своего участия в выборах. Это особенно важно для миллионов людей, так как показывает им, что партия, которая первой подверглась самым жестоким преследованиям, не сдаётся. Значит, непозволительно опускать руки. Значит, мы обязаны повторить великий лозунг дедов, родившийся в их антифашистской борьбе: «Наше дело правое, победа будет за нами».

Сложение сил умножает влияние

Из выступления первого секретаря ЦК Единой коммунистической партии Грузии Темура ПИПИЯ

В следующем году в Грузии состоятся парламентские выборы. Поскольку страна после поражения Саакашвили стала парламентской республикой, то на этих выборах решается вопрос государственной власти. Настроения широчайших масс таковы, что очевидно: народ ожидает поворота как во внешней, так и во внутренней политике. За 25 последних лет в республике сложились уникальные условия. На протяжении всего этого периода в политической жизни Грузии, как и остальных республик бывшего СССР, главными были две проблемы: отношение к России и социальное положение масс. Проблемы эти сохраняются, но изменилось представление об их решении.

Если прежде господствовало мнение, что сохранение суверенитета и территориальной целостности Грузии может обеспечить НАТО, то сегодня оценка ситуации коренным образом изменилась. После военного конфликта 2008 года отношение к роли НАТО и США стало принципиально иным. Прежней позиции придерживаются только политические авантюристы из числа сторонников Саакашвили. Но и эта немногочисленная группа сохраняется лишь благодаря усиленной американской поддержке.

Однако большинство даже тех политиков, которые прежде занимали проамериканские позиции, пересмотрели свой подход к международным отношениям страны. Грузия осознала, что она стоит перед проблемой не столько своей территориальной целостности, сколько самого существования как суверенного государства. Большинство населения страны убеждено, что Грузия может существовать только в союзе с Россией. Сегодня это признают даже ряд американских политиков и аналитиков.

Что касается социальной проблематики, то она превратилась уже в вопрос выживания большинства населения Грузии. Режим Саакашвили, очень напоминающий нынешнюю украинскую власть, продемонстрировал полное банкротство неолиберализма. Граждане Грузии начали осознавать не только крах прежнего курса, но и всё чаще задумываются о том, что их социальные проблемы вообще не могут быть решены в рамках капитализма.

Эти изменения массовых настроений, безусловно, укрепляют позиции КПГ. Сегодня в стране сложились три политические силы: нынешняя «партия власти» и её сторонники; националистические силы, которые хотят вернуть профашистский и одновременно проамериканский режим, который существовал при Саакашвили; и силы, выступающие за дружбу с Россией. В такой ситуации Единая коммунистическая партия Грузии имеет реальные шансы на успех. Но мы боремся за объединение всех истинных сторонников сотрудничества с РФ и за отсечение тех, кто из ярых сторонников США лукаво и временно перелицевался в погоне за поддержкой избирателей в друзей России. Такова, например, партия Н. Бурджанадзе.

Мы за сотрудничество с теми, кто постоянно выступает против империализма США и НАТО, за тесное сотрудничество с Россией. Я имею в виду партию «Нейтральная Грузия», которую возглавляет убеждённый сторонник социалистического жизнеустройства Валерий Давидович Кварацхелия. Сложение наших сил умножит наше влияние.

Коммунисты в парламенте нужны

Из выступления председателя партии «Нейтральная Грузия» Валерия КВАРАЦХЕЛИЯ

Я представляю не коммунистическую партию, а партию «Нейтральная Грузия», но всегда был рядом с коммунистами. Я убеждён, что народ Грузии только выиграет, если коммунисты будут в парламенте. В нашей стране рецидивы антикоммунизма ещё сохраняются: хотя коммунистическая партия не запрещена, но остаются под запретом и коммунистическая символика, и коммунистическая идеология. Нам надо объединяться, чтобы не допустить возвращения во власть сторонников Саакашвили, не позволить, чтобы Грузия стала второй Украиной с неофашистскими порядками.

Мы — противники политического жонглирования

Из выступления первого секретаря ЦК Компартии Армении Таджата САРГСЯНА

Сегодняшняя политическая ситуация в Армении определяется прежде всего стремлением руководства республики провести политическую реформу в стране. Сейчас Армения является президентской республикой. Новая конституция предполагает, что она будет парламентской республикой. На 6 декабря по этому вопросу назначен референдум. Желание правящих сил провести эту реформу определяется просто: по действующей конституции президент не может быть избран на третий срок, а смена конституции даст ему возможность по-прежнему оставаться во главе страны.

Компартия Армении против принятия новой конституции. Мы отвергаем её по принципиальным соображениям. Во-первых, она не гарантирует бесплатное образование и медицинскую помощь, то есть лишает граждан страны самых главных социальных прав. Во-вторых, она провозглашает право на труд, но ничем не обеспечивает его, в результате становится узаконенной массовая безработица. В-третьих, она фактически провозглашает верховенство частной собственности, не закрепляет приоритетность государственной собственности даже в отношении предприятий, имеющих стратегическое значение.

Мы не согласны и с предлагаемым механизмом избрания президента посредством системы выборщиков, что означает отлучение народа от избрания высшего должностного лица государства. Мы считаем, что парламент должен избираться только по пропорциональной системе и без второго тура. На наш взгляд, при утверждении премьер-министра выдвигаемая кандидатура получает право на занятие этой должности только тогда, когда наберёт не менее двух третей голосов в парламенте.

Компартия Армении выступает против такого Основного Закона государства, который предоставляет право на однополые браки и даёт возможность детям несовершеннолетнего возраста решать возникшие с родителями проблемы в судебном порядке.

Диктатура ЕС неприемлема

Из выступления председателя Приднестровской коммунистической партии Олега ХОРЖАНА

2 сентября мы отпраздновали 25-летие Приднестровской Молдавской Республики. Это были годы борьбы за существование нашей государственности, за то, чтобы республика стала российским регионом. После того, как власть на Украине и в Республике Молдова захватили реакционные силы, Приднестровье стало для них своеобразной занозой, так как власти обоих наших соседей послушны сегодня воле Вашингтона. Их действия направлены на то, чтобы нашу республику задушить, а население Приднестровья сделать настолько бедным, чтобы оно согласилось жить под внешним управлением.

Политическое давление осуществляется прежде всего через закрытие границ. Республика Молдова это уже сделала, а Украина, по нашим данным, намерена последовать её примеру с 1 ноября этого года. Таким образом, Приднестровье окажется в полной блокаде.

Экономический рычаг давления связан с лишением нас права на самостоятельную внешнюю торговлю. Евросоюз готов после подписания соответствующих договоров торговать с нами при условии, что мы откажемся от государственной поддержки всех предприятий Приднестровья, даже Молдавской ГРЭС, которая снабжает электроэнергией не только Приднестровье, но и Республику Молдова и ряд регионов Украины.

На республику осуществляется судебное давление: против членов правительства нашей республики власти Молдовы завели уголовные дела, обвинив министров Приднестровской Молдавской Республики в узурпации власти.

На предстоящих выборах депутатов всех уровней нашей республики коммунисты ставят задачу обеспечить такой состав депутатского корпуса, который сохранил бы пророссийский курс Приднестровья. Компартия выдвинула более 100 своих кандидатов в представительные органы власти и местного самоуправления.

Пару слов о ситуации в Республике Молдова. Она очень серьёзная. У власти проатлантические силы, но они настолько себя дискредитировали коррупцией, что и европейские, и американские политики решили их поменять методом «цветной революции». Её лозунг: «Путь в Европу лежит только через объединение с Румынией». Этим силам противостоят левые партии, которые выступают за сохранение суверенитета и государственности Республики Молдова и за пророссийский внешнеполитический курс.

Сегодня ряд наших товарищей находятся за решёткой. Наша партия выражает солидарность и поддержку той борьбе, которую они ведут. Прошу Политический исполком СКП поддержать их.

Курс на «цветные революции» мы отвергаем

Из выступления председателя ЦК Компартии Азербайджана Рауфа КУРБАНОВА

В начале ноября в Азербайджане состоятся парламентские выборы. Мы понимаем их важность. Она связана прежде всего с политической ролью парламента. Но они приобретают дополнительный смысл в жизни партий в связи с законом, принятым в прошлом году: партии, получившие 3% голосов на выборах в парламент и имеющие представительство в региональных и местных органах власти, впредь будут иметь государственное финансирование. Таким образом, у нас в стране осуществляется курс, направленный на поддержку политических партий.

Это также означает обеспечение руководящих лиц партийных комитетов, в том числе ЦК, оплачиваемой работой. Но приходится отмечать противоречия этого принципа, так как набрать 3% голосов в условиях не пропорциональной, а мажоритарной системы очень трудно. Считаю, что необходимо, во-первых, увеличить парламент со 125 до 150 мест, во-вторых, при формировании парламента должна использоваться и пропорциональная система, то есть депутаты должны избираться и по партийным спискам.

Что касается финансирования партий, то оно играет большую роль в демократизации общества. Сейчас 7 членов Компартии Азербайджана прошли регистрацию и стали участниками избирательного марафона. Готов проинформировать вас, что я вхожу в число тех, кто принимает участие в борьбе за депутатский мандат. Наша борьба за светлое будущее социализма бесповоротна и решительна.

«Цветные революции», которые свершились на Ближнем Востоке и в Северной Африке, не соответствуют интересам этих стран. Они являются скорее инструментом империализма. В Азербайджане тоже предпринималось несколько попыток совершить «цветную революцию». К счастью, закончились они безрезультатно. Тем не менее наш народ помнит о них и стремится влиять на политические процессы парламентским путём. Иначе ведёт себя ЕС. Он отказался участвовать в нашей избирательной кампании в качестве наблюдателя. Настроение Запада почувствовали некоторые буржуазные партии Азербайджана: они отказались от участия в выборах.

Горькие последствия трагедии 1991 года

Из выступления первого секретаря ЦК Коммунистической партии Казахстана Толеубека МАХЫЖАНОВА

Я хотел бы разъяснить некоторые ключевые моменты горькой истории Коммунистической партии Казахстана. В сентябре 1991 года по предложению тогдашнего первого секретаря ЦК Коммунистической партии Казахстана внеочередной XVIII съезд КПК переименовал партию. Она стала называться социалистической. Свою инициативу Н. Назарбаев обосновывал тем, что, став самостоятельным, Казахстан должен развиваться, ему нужны инвестиции. А если правящая партия останется коммунистической, то Запад их не предоставит. Так делегаты съезда сами отказались от своей партии.

Через год коммунисты, сохранившие верность социалистическому курсу и марксистско-ленинской теории, провели свой восстановительный съезд, но возрождённая Компартия была зарегистрирована только в 1994 году. Через два года по решению генеральной прокуратуры Республики Казахстан деятельность партии была приостановлена до приведения её Устава в соответствие с новым законом. Это требование было выполнено, и работа партии возобновлена.

В 2002 году в недрах администрации президента появился некий план по фактическому уничтожению в Казахстане коммунистической партии и коммунистической идеологии. Из состава правительства и президентской администрации были выделены конкретные ответственные за проведение этого курса. Первым шагом по его реализации стало принятие закона о политических партиях, который предусматривал, что для регистрации партии необходимо, чтобы её численность составляла не менее 50 тысяч человек, а численность каждого регионального отделения — не менее 1000 человек. Мы это испытание прошли успешно: в Компартии были зарегистрированы 84 тысячи членов. В результате в 2003 году нам были вынуждены выдать государственную регистрацию. В 2004 году партия раскололась, и от неё отделились те, кто образовал Коммунистическую народную партию Казахстана.

В 2011 году деятельность КПК была приостановлена на один год на том основании, что её представитель участвовал в съезде незарегистрированной организации. В 2014 году деятельность партии была приостановлена снова, а в этом году решением суда она была запрещена. Мы подали кассационную жалобу.

Мы хотим работать вместе с вами

Из выступления депутата мажилиса (парламента) Республики Казахстан от Коммунистической народной партии Казахстана Турсунбека ОМУРЗАКОВА

Когда я вчера выезжал из Казахстана, там находился с государственным визитом президент РФ В.В. Путин. Как сказал наш президент, это особое событие для нашей страны. Он сказал: «Казахстан был, есть и будет надёжным соседом и союзником Российской Федерации». Я думаю, эти добрые наши отношения, связанные с образованием нашего Евразийского союза, имеют очень большое значение для консолидации наших стран и наших партий. Экономики наших стран заставляют нас находиться в единой цепи. Около 21 млрд. долларов составляет товарооборот России и Казахстана. 9 млрд. долларов составляют инвестиции России в Казахстан, 3 млрд. долларов — инвестиции Казахстана в Россию. 5600 российских предприятий действуют на территории Казахстана.

Господин Зюганов тоже подчеркнул важность визита президента РФ в Казахстан для консолидации государств, входящих в ЕвразЭС. Минимум 200 млн. человек должны быть в союзе, чтобы выдерживать конкуренцию, а если будет больше, то ещё лучше. Думаю, коммунистические партии, действующие на постсоветском пространстве, должны такую идею поддержать. Коммунистическая народная партия Казахстана полностью поддерживает эту инициативу нашего президента, которая зародилась в России, когда он выступал в стенах МГУ. Думаю, мы сейчас готовы вместе работать и вместе продвигать наши системы.

Поскольку представители КНПК на таком заседании впервые, то могу сообщить, что наша партия сейчас насчитывает 100300 человек, в каждой области она имеет свой обком. Мы — партия, которая позитивно действует на территории Казахстана. КНПК выдвигала кандидата, конкурировавшего за пост президента. Мы всегда вторые в своей стране. КНПК выступает за консолидацию общества. Мы хотим быть частью коммунистического содружества на постсоветском пространстве. Мы хотим вместе с вами работать и строить будущее. Наши позиции схожи. Будучи депутатом парламента, я всегда ориентируюсь на то, как работают в Государственной думе коммунисты России. Мы учимся у КПРФ.

Приезд в нашу страну Казбека Куцуковича Тайсаева был большим событием: он встречался с представителями обеих коммунистических партий, беседовал с их руководителями, он провёл встречу с депутатами нашей фракции в парламенте, и мы пришли к взаимопониманию. Я сожалею, что так случилось с Коммунистической партией Казахстана, думаю, что мы должны работать вместе и сообща решать те задачи, которые служат на благо народа. Я думаю, что на следующих встречах мы решим все вопросы, о которых договорились с Казбеком Куцуковичем.

Кроме коммунистов вести к победе труда над капиталом некому

Из выступления заместителя Председателя ЦС СКП—КПСС, члена ЦК КПРФ Юозаса ЕРМАЛАВИЧЮСА

Когда я пытаюсь осмыслить происходящее в современном мире, то вижу не только глубокое отступление сил социализма. Да, мир капитала выглядит победителем, но это только внешняя сторона. Дело в том, что капитал не в состоянии справиться с результатами своей победы, а это значит, что его победа — пиррова. Наивно считать, что он об этом не задумывается. Именно поэтому США наращивают свою агрессивность во всём мире. Им пока удаётся держать под контролем не только своих ближайших союзников, но и государства, в которых произошла реставрация капитализма. Это относится в том числе к России и к Казахстану. Антикоммунизм, разлитый в формы американского производства, даёт о себе знать на всём постсоветском пространстве.

Практика запрета коммунистических партий в бывших республиках СССР началась с Прибалтики. Я это хорошо знаю, так как испытал на собственном опыте. Запрет партии означает обыски у всех сколько-нибудь известных её активистов. В маленькой Литве просидели за решёткой от года до трёх лет более 50 партийных работников.

Запрет Компартии Казахстана определил не суд. Назарбаев — неглупый человек, и брать ответственность за такое решение на себя ему не хочется, но кто бы вердикт о запрете КПК ни подписывал, он исходит с самого верха. И выполнена эта работа по форме того же американского производства. Надо извлекать уроки не только из трагедии на Украине, но и из запрета Компартии в Казахстане. Это — события одного порядка.

Решая сегодня вопрос о том, как следует поступать в отношениях между двумя партиями, надо исходить из задачи сохранения ядра истинных коммунистов, способных завтра поднять народ против власти капитала. Если объединение поможет превратить КНПК в партию борьбы с капиталом, тогда, возможно, надо и объединяться. Если оно приведёт к ослаблению перспектив завтрашней борьбы (а она неизбежна), то такой шаг недопустим. Без нас, коммунистов, верных марксизму-ленинизму, некому добыть победу. Нам предстоит вести за собой рабочий класс и всех трудящихся.

Крепить ряды СКП—КПСС

Из заключительного выступления первого заместителя Председателя Центрального Совета СКП—КПСС, секретаря ЦК КПРФ Казбека ТАЙСАЕВА

По поручению секретариата ЦС СКП—КПСС я ездил в Казахстан, чтобы помочь Коммунистической партии. Одно из направлений этой помощи — поиск путей сближения двух коммунистических партий, их совместная деятельность в интересах трудящихся. На встрече с КНПК главной темой была поддержка этой партией Компартии Казахстана с целью её сохранения.

Сегодня Коммунистической партии Казахстана очень нужна помощь. Они даже собраться не могут: нет средств. И здесь реальное содействие КНПК могло бы стать очень полезным. Не для того, чтобы кого-то купить, а чтобы проявить настоящую коммунистическую солидарность, помочь братской партии в трудную минуту. А дальше они сами определят свою судьбу. Если возникнут условия для объединения, мы будем это приветствовать: укрепление единства коммунистов всегда было одной из задач, на решение которых постоянно ориентировали соратников классики научного коммунизма.

Несколько слов о небольшом новшестве. При подготовке сегодняшнего заседания Политического исполнительного комитета Центрального Совета СКП—КПСС секретариат Центрального Совета решил пригласить на заседание представителей коммунистических партий и общественных организаций, которые не входят в состав Союза коммунистических партий. В нашем заседании участвовали не только представители Коммунистической народной партии Казахстана, но и Итальянской коммунистической партии, а также ряда общественных организаций Российской Федерации. Думаю, эта инициатива правильная, и такую практику следует продолжить.

И ещё одна важная информация. 16 октября нами сданы в министерство юстиции РФ документы на регистрацию СКП—КПСС как международного союза. Наша организация как межрегиональная уже зарегистрирована. В ближайшее время ждём регистрации международного союза СКП—КПСС.

* * *

На заседании Политического исполкома ЦС СКП—КПСС наряду с вопросом «О задачах СКП—КПСС по проведению выборных кампаний в 2016 году» была рассмотрена политическая ситуация в Республике Молдова. О ней проинформировал **заместитель Председателя ЦС СКП—КПСС, член ЦК КПРФ И.Н. Макаров**. Он обратил внимание не только на нестабильность положения в республике, но и на преследование противников нынешнего режима. По предложению докладчика было принято **заявление «Прекратить преследование коммунистов и патриотов Молдовы!»** В нём обращается внимание мировой общественности на то, что «продолжается преследование и шельмование активистов Партии коммунистов Республики Молдова (ПКРМ). Арестованы и брошены в тюрьму лидеры партии «Наш дом — Молдова» Григорий Петренко, Михаил Амерберг, Павел Григорук, Александр Рошко. 32 депутата Парламентской ассамблеи Совета Европы (ПАСЕ) из 20 государств уже потребовали немедленного освобождения из-под стражи политических заключённых. Мы, представители 17 коммунистических партий, выражаем свою солидарность со всеми партиями, организациями, политическими и общественными деятелями мира, кто выступает за немедленное прекращение преследования оппонентов молдавских властей. Мы осуждаем любые попытки вмешательства во внутренние дела Молдовы извне».

Представитель Коммунистической партии Италии **Антонио Грего** выступил с предложением расширить круг участников СКП—КПСС. По его мнению, это был бы шаг к возрождению Коминтерна, когда для него созреют исторические предпосылки и политические условия.

Член ЦК КПРФ, первый секретарь Приморского крайкома партии **В.В. Гришуков** внёс предложение провести **III съезд народов СССР.** Оно было дружно одобрено участниками заседания.

Членам Политисполкома ЦС СКП—КПСС рассказали о работе возглавляемых ими общественных организаций руководитель движения «В поддержку армии, оборонной промышленности и военной науки», член ЦК КПРФ генерал-лейтенант **В.И. Соболев**, председатель правления «Всероссийского женского союза — «Надежда России», член ЦК КПРФ **Т.В. Плетнёва**, председатель ЦС организации «Российские учёные социалистической ориентации» (РУСО), член ЦК КПРФ, доктор технических наук **И.И. Никитчук**.

Председателю исполкома «Русского лада», члену Президиума ЦК КПРФ **В.С. Никитину, И.И. Никитчуку** и **Т.В. Плетнёвой** были вручены ордена Союза коммунистических партий — КПСС «За союз братских народов».

На заседании Политического исполкома ЦС СКП—КПСС председательствовали член Президиума, секретарь ЦК КПРФ Л.И. Калашников и первый заместитель Председателя ЦС СКП—КПСС, секретарь ЦК КПРФ К.К. Тайсаев.

Страницу подготовил Виктор ТРУШКОВ.
Фото **Светланы ЖИХАРЕВОЙ.**

Социальный диагноз

Невосполнимые утраты

Почему кладбища растут быстрее городов

Мечта о том, чтобы поскорее прихлопнуть бесплатное здравоохранение в стране, уже почти не скрывается кремлёвским начальством, что ярко проявилось на недавно прошедшем с участием В. Путина форуме Общероссийского народного фронта, посвящённом проблемам медицины (см. «Правда», № 101). Несколько остужают пыл горе-реформаторов показатели смертности в 2015 году: она выросла в первом полугодии на 2,3%. Каковы реальные масштабы и в чём причина невосполнимых утрат, которые наше общество несёт из-за преждевременных смертей? — об этом мы беседуем с Юрием Михайловичем КОМАРОВЫМ, доктором медицинских наук, профессором, заслуженным деятелем науки РФ, членом Бюро Исполкома Пироговского движения врачей.

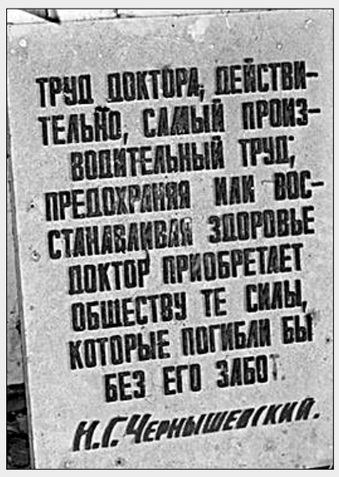

— НА ПРОТЯЖЕНИИ последних двух десятилетий Россия несёт значительные демографические и социально-экономические потери, обусловленные высокой смертностью и болезненностью населения в трудоспособном возрасте, что оказывает значительное влияние не только на продолжительность жизни населения, но и на обеспеченность общества рабочей силой, демографическую нагрузку, производственную сферу и благосостояние населения.

Поскольку в государственной и международной статистике смертности присутствуют несколько сотен причин смерти, для анализа основных особенностей смертности выделяются три укрупнённые группы причин: «Инфекционные заболевания, болезни беременных и новорождённых, а также расстройства питания» (группа 1), «Неинфекционные заболевания» (группа 2), «Травмы, отравления и другие внешние причины» (группа 3). ***Смертность в России в 1990 году была значительно ниже нынешней.*** Если рассматривать все возрасты в целом, то в 2010 году количество умерших от всех причин по сравнению с 1990 годом увеличилось на 20%. Важно отметить, что количество умерших из группы 3 повысилось на 7%, а из группы 2 — на 18%. Наибольший же рост количества умерших — на 64% (!) — произошёл по причинам из группы 1.

— Иными словами, наибольший рост смертей — не из-за травм и внешних причин, а из-за болезней. То есть этих людей можно было вылечить, спасти, но не спасли.

— Именно так. Самое прискорбное, что исключительно неблагоприятная ситуация сложилась в наиболее активных возрастах — от 20 до 59 лет, причём для возраста 45—49 лет количество умерших увеличилось в 2,1 раза. Наибольший рост смертности в возрастах 25—49 лет (в 4—5 раз) произошёл именно по причинам, входящим в группу 1, то есть не от травм и других внешних причин и не от сердечно-сосудистых заболеваний и новообразований, а от заболеваний, которые рассматриваются Всемирной организацией здравоохранения (ВОЗ) как характерные преимущественно для слаборазвитых и развивающихся стран. В настоящее время ВОЗ полагает, что снижение смертности в этой группе свидетельствует о позитивных изменениях в социально-экономическом развитии страны и в системе охраны здоровья населения. К сожалению, в нашей стране фиксируется обратная тенденция.

Ещё в одной возрастной группе (70—74 лет) за прошедшие годы произошёл почти двукратный рост количества умерших от всех причин.

— Выходит, статистика Росстата, которая демонстрирует незначительные (в пределах десятых долей процента в течение полугодия — года) колебания показателей смертности, лишь камуфлирует жестокую реальность?

— Для специалистов очевидно, что смертность в стране не уменьшается, как того хотелось бы минздраву РФ, а, напротив, растёт и уже превысила 14 случаев на 1000 человек населения. И это при том, что ещё в 1960-е годы этот коэффициент был почти в два раза ниже. Ситуация стала ухудшаться с начала 1990-х годов, когда произошли кардинальные изменения социально-экономических условий жизни в сторону ухудшения. Население подвергается беспрестанным стрессам, начались деструктивные изменения в здравоохранении. Сейчас в городах ежегодно умирают порядка 1,4 миллиона человек, на селе — около 0,6 миллиона, а в целом — почти 2 миллиона. В текущем году, судя по уже опубликованной полугодовой статистике смертности, уйдут из жизни более 2 миллионов человек. Если ничего не менять и продолжать ранее начатую политику, то уже через три года количество избыточных случаев смерти, которые могут быть предотвращены, достигнет 600 тысяч. А запланированное на 2018 год минздравом РФ снижение коэффициента смертности до 11,8%, судя по дальнейшему сокращению объёмов и доступности медицинской помощи, достигнуто не будет. Рост смертности населения Российской Федерации, наблюдающийся в 2015 году, является результатом не случайных колебаний, а происходит вследствие системных ошибок руководства отрасли здравоохранения. Ни высокая рождаемость, ни мигранты не спасут нас от депопуляции, поскольку доля высокой смертности в этом процессе составляет 65%, а на низкую рождаемость приходится всего 35%.

Основные причины роста смертности обусловлены серьёзными просчётами, вредной для населения политикой в сфере здравоохранения, проводимой в последние годы, что обусловлено некомпетентностью руководящих клиницистов в сфере общественного здоровья и здравоохранения и, соответственно, в организации системы охраны здоровья и территориальной организации медицинской помощи. Об этом свидетельствуют стандартизованные показатели смертности, устраняющие влияние возрастного фактора. В росте смертности от ряда острых заболеваний (острых респираторных инфекций, гриппа, пневмонии и их осложнений и др.) при отсутствии превышений среднестатистических сезонных уровней и их эпидемиологических порогов, в росте внутрибольничной летальности в большинстве регионов страны и росте смертности на дому (после выписки) никак не проявляются возрастные особенности, хотя минздрав РФ неуклюже пытается доказать обратное. Например, чиновники объясняют рост больничной летальности якобы более тяжёлым контингентом больных. Однако без стандартизации госпитализированных по степени тяжести и учёта смертности на дому после выписки в это поверить невозможно.

— Но ведь, приняв к реализации национальный проект «Здоровье», государство стало больше уделять внимания здравоохранению: на модернизацию здравоохранения впервые были выделены огромные деньги (629 млрд. рублей, в том числе 460 млрд. на 2 года за счёт повышения ставки ОМС на 2,1%).

— Да, но это не привело к столь же заметному улучшению здоровья, поскольку проект был ориентирован на оказание медицинской помощи, а не на улучшение здоровья граждан. После реализации проекта в больницах люди стали умирать чаще (в 1,3 раза), хотя ожидался противоположный результат. К тому же уровень госпитализации в стране не соответствует потребностям и неуклонно снижается. Значительные территориальные различия в стоимости отдельных видов медицинской помощи (в несколько раз) говорят об отсутствии единой политики в сфере здравоохранения страны. Ухудшает ситуацию и снижающаяся доля расходов на здравоохранение в ВВП, в то время как затратность медицинской помощи непрерывно возрастает. Вместо рекомендуемого ВОЗ (и вполне для нас достижимого) уровня государственных расходов на здравоохранение в размере 7% ВВП, у нас они составляют менее 3%. Ещё 1,5% ВВП здравоохранение получает в качестве платежей из личных средств граждан. Однако и эти деньги расходуются неэкономно: стоимость приобретаемого в России медицинского оборудования и лекарств может в три раза превышать среднеевропейский уровень.

— Что вы имеете в виду, когда говорите о серьёзных просчётах и ошибках руководства здравоохранения?

— Они обусловлены, главным образом, негласным переводом здравоохранения из социальной сферы в экономическую. В результате значительно выросли объёмы платных медицинских услуг (за год почти на 25%), многие из которых насильственно заменяют бесплатные, содержащиеся в так называемой Программе госгарантий. Декларированная Конституцией России бесплатность медицинской помощи фактически таковой уже не является, и затраты населения постоянно растут: **ныне больные тратят на лекарства в два раза больше, чем фонд ОМС и госбюджет вместе взятые.** А с учётом того, что до 70% наших граждан являются в той или иной степени неплатёжеспособными, доступность медицинской помощи с каждым годом снижается. По данным Счётной палаты, за лечение в стационарах вынуждены платить 50% пациентов, 30% — за медицинскую помощь в поликлиниках, 65% — за стоматологическую помощь.

Возмутительно, что объём платных услуг непрерывно растёт в том числе в тех учреждениях, которые оснащены новым оборудованием за государственный счёт, то есть на средства налогоплательщиков. В некоторых медицинских учреждениях доля платных больных достигает 85%, особенно это заметно в Москве. При этом основными потребителями медицинской помощи остаются малоимущие слои населения: дети, хронические больные и пожилые (более 80% бесплатных медицинских услуг приходится на пенсионеров и детей). Только за год плата пациентов за лабораторные анализы возросла на 25%, а дефицит системы ОМС составил 55 млрд. рублей.

Всё чаще и чаще наблюдается чисто потребительское отношение к больным со стороны врачей, что приближает нас к американской системе «бизнеса на болезнях», когда, по образному выражению самих американцев, задача состоит в переводе острой боли в хроническую. И это исходит не снизу, не от врачей и медсестёр, а сверху — от медчиновников.

— Значительному снижению доступности помощи (и, соответственно, росту смертности) способствовали ликвидация огромного количества медицинских учреждений и укрупнение некоторых из них, о чём «Правда» неоднократно писала. Наиболее высокие показатели смертности в средних и пожилых возрастах отмечаются в малых населённых пунктах. Резкое снижение доступности медицинской помощи ведёт к недовольству пациентов и населения и является причиной роста смертности. Неужели же минздрав не понимает пагубность проводимой им политики?

— Не знаю даже, как вам ответить на этот вопрос. Возникает впечатление, что по системе российского здравоохранения прошёл Мамай. Чиновники минздрава действуют так, как будто в здравоохранении первостепенную роль играют экономическая выгода и деньги, а не разумная целесообразность, основанная на потребностях населения в различных видах медицинской помощи. Тем более что эти потребности уже свыше 30 лет не определялись, поскольку соответствующие научные разработки минздрав РФ не заказывал. В результате и программы госгарантий, и программы ОМС не имеют достаточного научного обоснования.

В малых и отдалённых населённых пунктах минздрав планирует обучить жителей оказанию первой (домедицинской) помощи, что возвращает нас в средние века. Практически полностью ликвидированы выездные формы оказания медико-консультативной помощи. Самые высокие темпы вымирания, когда смертность превышает рождаемость, а миграция не спасает, отмечались в Центральной и Северо-Западной России (Псковская, Новгородская, Тверская, Тульская и другие области). Помимо обозначенных территорий высокая смертность зафиксирована также в Курской, Ивановской, Липецкой и Тамбовской областях. Рост смертности наблюдается в Ямало-Ненецком АО (на 11,8%), в Костромской области (на 9,8%), в Карелии (на 8,7%), а также в Архангельской, Ленинградской, Пензенской, Омской, Липецкой, Тюменской и Сахалинской областях — то есть именно там, где за последнее время ликвидированы многие поликлиники и больницы, сокращено количество больничных коек. В связи с огромными расстояниями, особенностями природных условий, состоянием дорог и возможностями транспортных сообщений **население этих мест фактически лишено возможности получить хоть какую-либо медицинскую помощь даже за деньги.** Запустение этих поселений начиналось с ликвидации рабочих мест, закрытия больниц и школ, выполняющих в том числе функции очагов культуры и представительства власти на местах.

А чиновнику — всё как с гуся вода! Статистические показатели заболеваемости у нас регистрируются по количеству обращений к врачу, поэтому снижение доступности медицины ведёт к снижению регистраций заболеваний. Если в районе не будет, скажем, окулиста, то как бы не будет и глазных больных. Так что вскоре минздрав сможет с пафосом отрапортовать о том, что наши селяне — самые здоровые люди в мире. Больным в деревнях всё чаще придётся заниматься самолечением, прибегать к знахарству и колдовству. А нашим беременным женщинам на селе придётся скоро привыкать рожать в поле, перекусывая зубами пуповину новорождённому младенцу. Кстати, по наблюдениям профессора П.А. Воробьёва, за Уралом участились случаи, когда покойников хоронят без официальной регистрации смерти, чтобы не везти тело умершего за десятки километров до ближайшего медицинского учреждения. Вот так, глядишь, и смертность у нас уменьшится.

Идея минздрава оснастить каждую избу системами телемедицины без медработников просится на страницы журнала «Крокодил». Столь же нелепы рекламируемые рейтинги городов по оперативности скорой медицинской помощи (т.е. по срокам «доезда», а не по результатам вызова). Интересно знать, с какого дуба они — все эти чиновники — свалились на нашу голову? Ведь, по данным минздрава, на селе у нас всё замечательно!

— Минздравы российский и московский то и дело рапортуют о том, что высокотехнологичной медицинской помощи всё больше и она всё лучше. Мэр Москвы, президент России регулярно позируют перед телекамерами на фоне томографов и перинатальных центров…

— Это пиар во время чумы. Более нерационального расходования государственных средств, чем вбухивание денег в тыловые медицинские учреждения (специализированные, перинатальные и другие центры), трудно себе представить. Во всём мире вектор развития здравоохранения направлен в прямо противоположную сторону: задача не в том, чтобы обеспечить тяжелобольных дорогостоящими высокими технологиями, а в том, чтобы выявлять заболевания на ранних стадиях, немедленно начинать их лечить — именно такой подход ведёт к снижению смертности. Что касается высокотехнологичных средств лечения, то при нормальной организации этапной медицинской помощи в них нуждаются не более 1% всех пациентов. Все разговоры о качестве пока следует отложить на потом, так как главная проблема сейчас — это снижение доступности медицинской помощи.

— Однажды вы сказали, что у вас сложилось впечатление, будто умышленно или непреднамеренно минздрав РФ скрывает от руководства страны существующие проблемы в здоровье и реальное положение дел в здравоохранении. А может, руководство страны слышит от чиновников только то, что хочет слышать?

— Если так, то это большая беда. Ведь должно быть понимание того, что **здравоохранение — это система социального выравнивания, особенно при остро выраженной поляризации общества по доходам и возможностям, поскольку перед лицом болезни и смерти все абсолютно равны, и что здравоохранение должно служить пациентам, а не наоборот.** Сегодня в Москве при множестве формальностей (заполнение множества форм, справок, документов) врачи могут позволить себе затрачивать на приём одного больного порядка 10 минут — таковы требования минздрава. Этого времени бывает достаточно лишь для того, чтобы пациент разделся (если это нужно) и оделся. Врачей просто вынуждают формально относиться к своим обязанностям. Конечно, в последние десятилетия, когда здравоохранение стало переходить на коммерческие рельсы, появилось немало врачей с чисто потребительским и безразличным отношением к пациентам. Но подавляющее большинство медиков с честью выполняют свой профессиональный долг, хотя результаты их труда нивелируются дефектами в организации медицинской помощи. Так что в росте смертности в целом виновны не врачи и медсёстры, а чиновники от медицины, проводимая ими политика.

Не хватает врачей, а во многих местах их вовсе нет, тем не менее минздрав РФ издаёт распоряжение о мониторинге рабочего дня врача! Невероятно, но для контроля записи на приём к врачу правительство Москвы наняло 50 аналитиков, чтобы они регистрировали приписки в посещаемости. А приписки в периодических профилактических осмотрах (они достигают 70%), которые выдаются за диспансеризацию, никого не волнуют, так как в них заинтересованы и врачи, и их руководители.

— Идеологи «оптимизации» говорят о том, что их задача — заставить медучреждения конкурировать между собой в целях повышения качества медицинского обслуживания…

— Не только в малых, но и в средних городах невозможно организовать конкуренцию медицинских учреждений, так как их немного осталось после ликвидации. Вопреки интересам народа и государства в больших городах (например, в Москве) произвели объединение и укрупнение медицинских учреждений, что сопровождалось значительным и неоправданным сокращением медперсонала. И уже есть первые результаты социологических исследований, которые свидетельствуют о серьёзном снижении доступности медицинской помощи в городах-миллионниках.

— Говорят, что в минздраве нет специалистов по организации медицинской помощи…

— Действительно, там в основном клиницисты и экспериментаторы, что усугубляет ситуацию: они не понимают элементарных вещей. К примеру, они не понимают, что оценивать работу врачей и медучреждений по количеству оказанных услуг и числу пролеченных больных, не учитывая результаты такого лечения, — всё равно что судить о добросовестности пожарной службы по количеству выездов на пожары. Также не имеют какого-либо обоснования непродуктивные попытки разделить пациентов поликлиник на серьёзно больных и относительно «здоровых больных» — чем занимаются чиновники от медицины, дабы нарисовать радужную статистику результатов своей работы. Вызывает большие сомнения правильность понимания государственно-частного партнёрства в здравоохранении. Скажем, развитие частных, хорошо оснащённых клиник с предупредительно-вежливым персоналом следует приветствовать. Однако нельзя забывать, что такие клиники могут обеспечить не более 10% всего объёма медицинской помощи и их приоритетное развитие не влияет на общее состояние здравоохранения и показатели смертности в стране.

— А стоимость лекарств, а низкая квалификация врачей?..

— Неудовлетворительное финансирование лекарственных средств — ещё одна из причин роста смертности. Например, принято считать, что на лекарства для онкобольных необходимо выделять в среднем не менее 10 евро на одного жителя в год (в США тратят в 4 раза больше, в Канаде — в 3 раза, во Франции — в 2,2 раза). У нас же в России для этих целей выделяются средства в 2,5 раза меньше указанного порогового уровня. Да и в целом приобретение лекарств является ощутимым ударом для бюджета 77% семей, а 69% населения (среди них немало серьёзно больных людей) и вовсе отказываются от приобретения нужных лекарств из-за их дороговизны.

По неофициальным экспертным данным, в России (у нас такая статистика не ведётся) от врачебных ошибок ежегодно погибают до 50 тысяч пациентов. Столь удручающая цифра не просто говорит, а кричит о том, что с подготовкой врачей надо что-то срочно делать! В противном случае смертность будет продолжать расти.

Меры, которые позволят остановить вал неоправданных смертей, хорошо известны: специалисты, в том числе я, неоднократно обращались с соответствующими предложениями к высшим чиновникам минздрава. Но там не хотят ничего слышать, ничего не хотят менять.

Беседу вёл Александр ДЬЯЧЕНКО.

(Материал подготовлен при участии С.П. Ермакова, профессора, доктора экономических наук, главного научного сотрудника ИСЭПН РАН).

Врачей не хватает? Врачей сокращают!

80% сокращаемых медработников не получают предложений о трудоустройстве при увольнении

О кадровых сокращениях в своих учреждениях в ходе оптимизации здравоохранения в 2014—2015 годах заявили более половины медицинских работников, причём почти в 80% случаев увольняемым не предлагается никакой альтернативы, свидетельствуют данные опроса фонда «Здоровье».

— ГОСУДАРСТВЕННОЕ здравоохранение потеряло в ходе оптимизации 90 тысяч работников, в том числе в 2014 году — 19 тысяч врачей клинических специальностей. Восполнить эти потери удастся нескоро. Тех же, кто уже имеет наработанный опыт, сегодня «оптимизируют», в большинстве случаев не предлагая достойной альтернативы, говорят нам сами медработники, — заявил директор Фонда независимого мониторинга «Здоровье», член Общественной палаты России и Общества врачей России Эдуард Гаврилов.

Летом текущего года фонд «Здоровье» провёл с помощью мобильного приложения «Справочник врача» опрос, в котором приняли участие 5,2 тысячи медработников из 41 российского региона, в том числе 4,6 тысячи врачей и 596 представителей среднего медицинского звена. 52,7% респондентов ответили утвердительно на вопрос о планируемом или уже происшедшем сокращении персонала по месту их работы. При этом 20,5% медработников заявили, что увольнения прошли в 2014 году, а ещё более 34,6% рассказали о планируемой или состоявшейся кадровой оптимизации в 2015 году (в ходе аналогичного опроса в ноябре—декабре 2014 года сокращений персонала в своих учреждениях ожидали 40% медработников из 3,3 тысячи опрошенных в 40 регионах).

Чаще всего о состоявшейся или планируемой кадровой оптимизации летом этого года сообщали работники медицинских стационаров (58%). Ответы сотрудников поликлиник и «Скорой помощи» практически сопоставимы: 48% и 49% соответственно заявили о сокращениях.

В случае увольнения большинство респондентов собираются устроиться в другую государственную медицинскую организацию (39%) либо уйти на работу в коммерческую клинику (28,5%). Оставить профессию и сменить сферу деятельности готовы 16% опрошенных. Причём принять такое кардинальное решение в большей степени готовы работники «Скорой помощи» — они сообщали о подобных намерениях в 24% случаев. Готовность реализоваться вне медицинской отрасли выразили примерно 16% врачей-специалистов. Ещё 10% медработников готовы ради сохранения в профессии ехать в другой регион.

— По свидетельству респондентов, почти в 80% случаев сокращаемым медикам не предлагают трудоустроиться на равноценную должность в другой медицинской организации либо пройти переобучение по иной медицинской специальности. Минздрав России громко заявлял в конце 2014 года, что совместный проект с крупным рекрутинговым агентством поможет сокращаемым в поиске работы, однако люди этой поддержки не чувствуют, — говорит Эдуард Гаврилов.

Анализируя результаты опроса по регионам, эксперты фонда «Здоровье» отметили, что самые массовые сокращения наблюдаются в Москве, Кировской области, Удмуртии, Тверской и Пензенской областях, где о планируемых или прошедших увольнениях сообщили 77%, 71,6%, 71,3%, 65,4%, 64,2% опрошенных врачей соответственно.

О том, что руководство учреждений не предлагает альтернативную работу или переобучение, заявили более 85% медработников в Красноярском крае, Чувашии, Ленинградской, Новгородской и Саратовской областях.

По материалам фонда «Здоровье».

От имени русской культуры

Высота человека и дух народа

Спектакли о войне на сцене МХАТ имени М. Горького

Это, пожалуй, не очень точно сказано, что два спектакля, поставленные в театре Татьяны Дорониной к 70-летию Великой Победы, — «о войне». Может быть, точнее — о людях во время войны? Но и так не совсем верно, ибо в одном из этих двух лишь начало происходит в военную пору, а всё дальнейшее — после, в годы мирные.

Однако суть в том, что ни с чем не сравнимое испытание, перенесённое нашим народом тогда, в Великую Отечественную, стало особой, высшей мерой человеческих качеств и ориентиром людям на будущее, как надо жить. По-моему, именно это определило в данном случае выбор художественного руководителя МХАТ имени М. Горького.

«Домик на окраине»

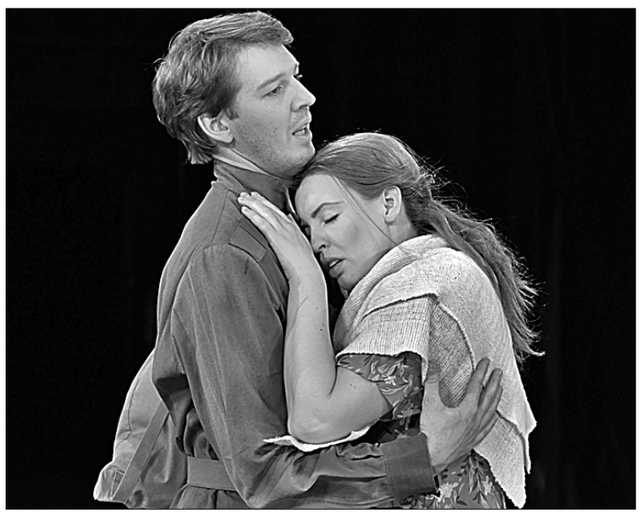

Школа молодым

А выбрала на сей раз Татьяна Васильевна пьесы одного из лучших советских драматургов — Алексея Арбузова «Домик на окраине» и «Мой бедный Марат».

Первая была написана, можно сказать, по горячим следам военных событий, в 1943-м, и тогда же поставлена под названием «Домик в Черкизове». Рождение второй относится уже к началу 60-х годов. И это ретроспективный взгляд через призму войны на проблемы иного времени, весьма актуальные по-своему и сегодня.

Надо по достоинству оценить также ещё один доронинский замысел: доверить создание этих спектаклей в основном молодым. Для многих начинающих актёров после студенческой скамьи это вообще первые роли в театре. А для народного артиста России Михаила Кабанова, одного из ведущих и талантливейших актёров МХАТ, «Мой бедный Марат» стал пока лишь второй режиссёрской работой, то есть в этом смысле он тоже начинающий. Да и постановщик «Домика на окраине» — заслуженный артист России Александр Дмитриев на режиссёрском поприще сравнительно недавно.

Кстати, он рассказал мне много интересного о работе над спектаклем. Что считал для себя первостепенным как для режиссёра? Прежде всего — максимально приблизить материал пьесы, в сущности далёкий от нынешнего молодого поколения, к разуму и сердцам исполнителей. Чтобы сделать его для них своим!

Они же не знали, например, что такое райком партии во время той войны или Комитет Обороны. А как им проникнуться реальной важностью сюжетного конфликта, когда после вынужденной эвакуации родного танкового завода несколько человек, временно в Москве задержавшихся, начинают биться за то, чтобы на его месте создать мастерскую или даже новый завод по ремонту танков? Ведь фронт совсем близко... Замечу, что подобных ситуаций в жизни было немало, но убедить и увлечь сегодняшних зрителей, вызвать у них искреннее переживание можно лишь при условии, если сами актёры убеждены и увлечены. И это — получилось.

Авторский посыл постановщикам «Домика на окраине» содержится в эпиграфе из Александра Блока:

О том, как зреет гнев в сердцах,
А с гневом — юность и свобода,
Как в каждом дышит дух народа…

Слишком пафосно? Однако драматургу хотелось, чтобы звучание его произведения поднималось от быта до уровня бытия, чтобы в тяжелейшую для Родины годину носителями духа народа чувствовали себя так называемые простые люди. Они — герои пьесы, и они же стали тогда её зрителями.

А для сегодняшних зрителей дополнительные высота и глубина восприятия создаются в спектакле МХАТ привлечением пронзительных стихов, рождённых в войну и после неё, а также музыкальным наполнением, особенно музыкой Рахманинова. Интересно, что в поэтическом отборе участвовал почти весь актёрский ансамбль: каждый приносил и предлагал своё любимое. Не потому ли стихи звучат здесь столь исповедально?

Время Веры, Надежды, Любви

Эти две арбузовские пьесы, написанные в разное время, внутренне связаны. Более того, в определённом смысле вторая первую продолжает, и постановки их в театре Дорониной образуют своего рода дилогию. Я даже подумал: хорошо было бы, если бы одни и те же зрители, посмотрев «Домик на окраине», могли на следующий день посмотреть «Мой бедный Марат».

Начало — за неделю до войны — в том самом деревянном домике на окраине Москвы, где живут сёстры Ивановы. Три сестры, как у Чехова, но со знаменательными именами: Вера, Надежда, Любовь. И они дочери не полковника, а рабочего, который всю жизнь до кончины трудился на заводе. Теперь тут же работают две из его дочерей, а третья, младшая, должна прийти туда после окончания ФЗУ.

Хорошо передана арбузовская атмосфера дома, у которого много друзей. Отношения взаимного интереса и тяги друг к другу, обозначившейся влюблённости и даже любви вместе с мелькнувшей тенью неизбежной ревности. Причём всё на фоне мирного субботнего вечера: говорят про новый, только что купленный купальник, про футбол и танцы в Сокольниках, отмечают день рождения покорителя девичьих сердец бесшабашного Женьки Шеремета...

Но сквозь быт этой единственной предвоенной картины уже прорывается знаковое для драматурга Арбузова философское столкновение. Какое? Приземлённости и высоты человека, заниженной и повышенной его ответственности, успокоенности и нравственной требовательности к себе.

Вдруг одна из сестёр (старшая Вера в точном исполнении Ирины Рудоминской), фактически теперь глава семьи, деловой и строгий комсомольский секретарь всего завода, начинает сетовать, что «сама себе прискучила». А другая сестра (Надя — актриса Анастасия Уколова), та младшая, что в ФЗУ учится на фрезеровщика, мечтавшая стать то скрипачкой, то милиционеркой, то фокусницей в цирке, неожиданно раскрывает новое: она будет штурманом дальнего плавания. И тайно любящий её романтик Алёша Кустов (артисты Юрий Ракович и Александр Шульгин оба понравились мне в этой роли) признаётся, что «в семнадцать лет вовсе по ночам не спал... сколько вёрст от Каширы до Луны высчитывал». Теперь же пишет в заветной книжке стихи: «Хочу постичь, что значит жизнь моя...»

Что значит жизнь — вопрос главнейший. Тогда, начиная с 22 июня 1941-го, смысл жизни для обитателей домика на окраине и их друзей, как и для большинства народа, определился абсолютно ясно: защита Родины, победа над вражеским нашествием. Потому с таким активным неприятием встречают здесь даже малейшие признаки малодушия у Витьки Смагина (артист Дмитрий Корепин). Потому медсестрой на фронте оказывается Надя, а ставший танкистом Алёша погибает. И потому как несомненную справедливость приветствуют на сцене и в зале назначение Веры Ивановой, двадцатишестилетней Веры Петровны, директором вновь создаваемого оборонного завода.

Конечно, безусловная заслуга театра — в художественной убедительности происходящего. Особенно важно это, замечу, для кульминационной финальной картины спектакля. В предпосланной ей ремарке автор пьесы написал: «Морозный день первой военной зимы. Это было в субботу, мы все помним этот день». Все ли помнят сейчас?..

Тринадцатое декабря 1941 года. Над страной и миром прозвучало сообщение Совинформбюро о провале немецко-фашистского наступления на Москву. Знаете, никакой раздражающей натяжки не допущено в пьесе, и, соответственно, нет в этом спектакле, что с официальным сообщением по радио смыкается катарсис основной лирической, любовной линии — Женьки Шеремета (артист Максим Бойцов) и Нади. Воспоминание о погибшем Алексее, который, как сказано, любил Надю больше жизни, сперва сопернике Шеремета, а затем боевом друге, здесь тоже воспринимается вполне естественно и художественно убедительно.

А всё-таки остаётся главный вопрос: «Зачем и как я живу?»

Безусловно, во время той великой войны ответ на него давался отношением человека к общенародной задаче победы над врагом. Давался не риторикой, а поступками, что мы и видим в «Домике на окраине». «Мой бедный Марат» гораздо сложнее. Оказалось, что после войны, без неё, вопрос-то главный — о смысле жизни человека — остался, да ответ уже не столь однозначен. И вот в этой психологически, пожалуй, наиболее трудной арбузовской пьесе взялся разобраться с позиций сегодняшнего времени Михаил Кабанов — замечательный воспитанник и единомышленник Татьяны Дорониной по мхатовской сцене. Взялся вместе с молодым и талантливым актёрским трио.

Да, если в «Домике на окраине» перед нами слаженный актёрский ансамбль, то здесь великолепная троица. Автор назвал своих героев так: Лика, Марат и Леонидик. Редкостно тонкая и глубокая Елена Коробейникова в основной женской роли, а с ней начинающие Максим Бойцов и Юрий Коновалов.

Фантастически повезло этим одарённым ребятам! Во-первых, возможность играть с такой уникальной актрисой, блистательно проявившей себя в самых разных амплуа. А во-вторых, ведь у них обоих и в другом спектакле по Арбузову очень значительные роли, Максим же вообще там и здесь главный герой. Не закружилась бы голова. Но радуешься, видя его сперва искромётным Шереметом в «Домике на окраине», а потом он — Марат, такой поначалу вроде бы простецкий, но на поверку, пройдя военные и послевоенные испытания, — самый неистовый в поиске себя и неимоверно взыскательный в предъявляемых к себе требованиях.

Пьеса камерная. Действие, продолжающееся с 30 марта 1942 года по 31 декабря 1959-го, не выходит за пределы одной комнаты в ленинградской квартире, чудом уцелевшей в почти полностью разрушенном доме. Здесь волей судьбы и встречаются на исходе первой блокадной зимы трое подростков. Здесь, похожая на робкий подснежник, пробивается их любовь, поразительные изломы которой составят сюжет пьесы до самого её конца.

Такая камерность, с одной стороны, даёт возможность пристальнее всмотреться и вслушаться в каждого из троих, в тончайшие нюансы психологически очень непростых отношений между ними, на чём правомерно (и плодотворно!) сосредоточиваются все исполнители и режиссёр. Но с другой...

Когда-то знаменитому Анатолию Эфросу, ставившему только что написанного «Марата» в Московском театре имени Ленинского комсомола, не было нужды зримо напоминать, что происходило в разное время вокруг той квартиры: тогда в абсолютном большинстве люди знали это как собственную жизнь. Теперь же Михаил Кабанов поступил, я думаю, правильно, предпослав каждой части спектакля эмоциональный видеоряд, вводящий настроение зрителей в жизнь страны тех лет. Помогают и песни, музыка оттуда, а стихи Анны Ахматовой и Ольги Берггольц в её собственном исполнении перед микрофоном блокадного ленинградского радио — это же действительно голос эпохи...

В данном случае эпоха представлена двумя мальчиками и девочкой, которых непредвиденно свела и связала жуть фашистской блокады. Казалось бы, забота одна: просто выжить. Но в абсолютно экстремальных условиях двое ребятишек спасают от голодной смерти третьего, поступаясь собой. Значит, важно не просто выжить, а оставаясь человеком. И шестнадцатилетняя Лика произносит: «Человек всегда должен жертвовать всем для другого». Значит, в ней это было заложено?

Однако Марат, на год старше её, адресует новой знакомой поучительный монолог о том, что она всё-таки неверно жила: «Ушла в себя и отъединилась. Совершенно! Разве это достойно советского ребёнка?» Ну да, можно улыбнуться над «советским ребёнком», но каково заключение? «Ты же вполне здоровая... Ты должна помогать ослабевшим людям». И конкретная мера: «Сегодня я отведу тебя в бытовой отряд, и ты начнёшь приносить пользу... Надо приносить людям пользу каждый день».

Столь категорические сентенции принято относить по разряду нравственного максимализма. Скажем прямо, он и тогда, как и во все другие времена, принимался далеко не всеми. А уж ныне-то куда от него наше общество ушло! Так что, выходит, Арбузов и для нас проследил путь своих героев от той промёрзшей комнаты на грани жизни и смерти до вполне вроде бы благополучного быта двадцать лет спустя. Но как при этом на душе? Всё ли сбылось, о чём мечталось, и почему не сбылось? Можно ли считать себя счастливым?

Не о материальном вопрос. Не о новой квартире, которая вот-вот будет у Лики с Леонидиком, ставших мужем и женой. Не о зарплате: жене её только что солидно прибавили. И не об издательском успехе мужа: у него выходит уже третий сборник стихов. О чём же?

Явление Марата, который по-прежнему Лику любит (как и она его!), оборачивается через тринадцать лет после их последней встречи настоящим нравственным ударом в отлаженный, устоявшийся быт его друзей. Война здесь — снова главная мера всех поступков и даже смысла всей жизни, что с пронизывающей энергетикой театр Дорониной напрямую несёт в зрительный зал.

Когда Лика, оправдывая себя вместе с мужем, заявляет Марату, что витать в небесах надо предоставить молодому поколению, «а наш срок вышел — пора спускаться на землю», в ответ она и Леонидик получают страстное высказывание об очень важном: «Кто тебе это сказал?! Люди здорово задолжали провидению за то, что оно позволило им жить на земле! А ну, подумай, сколько народу померло из того расчёта, чтобы мы остались в живых? Вспомни сорок второй, блокаду, все страдания. Сотни тысяч умерли за то, чтобы мы были необыкновенны, одержимы, счастливы. А мы?..»

Это вопрос и к новым, теперешним поколениям. Собственно, к тем, кто в зале. Жгучий вопрос-напоминание. Марат в исполнении М. Бойцова очень доходчиво говорит и о своём личном. Первого мая в сорок пятом (за неделю до Победы!) семерых разведчиков во дворе немецкой фабрики накрыли миномёты. «Нас было семеро, а в живых остался я один...»

Почему Лика называет его «мой бедный Марат»? Не удержавшись, он спросил её об этом. «Потому что ты веришь в невозможное».

Но ведь планка невозможного у разных людей бывает очень разной высоты! Как и у человеческих сообществ, замечу. Чем ниже она, тем легче. Но это крайне опасная «лёгкость», в чём, по-моему, должно бы убедиться нынешнее наше общество по итогам пережитого за последнюю четверть века. Для скольких, увы, это время катастрофического снижения требовательности к себе, ответственности перед собой и другими стало не просто остановкой в духовном и нравственном подъёме, а обозначило творческий и человеческий конец...

«А ну подумай, — горячо убеждает «друг народа» Марат с мхатовской сцены, — когда человеку приходит конец? Когда он понимает вдруг, что в его жизни всё уже решено и он никогда не станет выше того, что он есть». Оговаривается при этом: «Я не о должности, я о чём-то большем».

Конечно! Это совсем о другой высоте человека. Но каково стремление к ней в потребительском, «рыночном» обществе, где многие, пожалуй, даже не понимают, о чём, собственно, речь?

Арбузов разъясняет. Театр Дорониной напоминает. Старается, чтобы задумались те, кто приходит сюда.

Больше всего значит для меня в любом театре и на любом спектакле, как воспринимает его зал. Оба «военных» спектакля на Малой сцене МХАТ воспринимаются потрясающе. Удивительная тишина и общая сосредоточенность. Много молодёжи. Увлечённые и серьёзные лица. Я в антрактах расспрашивал: «Нравится?» Ответ был один: «Очень».

Прекрасно, когда театр служит возвышению человека и укреплению духа народного.

Виктор КОЖЕМЯКО.

«Мой бедный Марат»

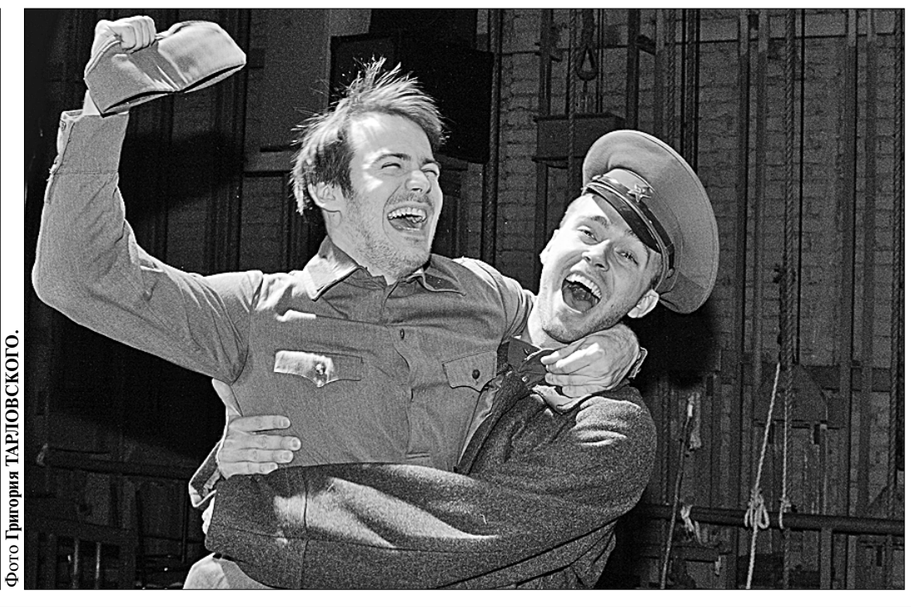

Фото Григория ТАРЛОВСКОГО.

Поэтическим словом эпохи

Из спектакля «Мой бедный Марат»

Анна АХМАТОВА

Клятва

И та, что сегодня
прощается с милым, —
Пусть боль свою в силу она
переплавит.
Мы детям клянёмся,
клянёмся могилам,
Что нас покориться никто
не заставит!

Ольга БЕРГГОЛЬЦ

Второе письмо на Каму

…Вот я снова пишу
на далёкую Каму.
Ставлю дату:
двадцатое декабря.
Как я счастлива, что горячо
и упрямо
штемпеля Ленинграда
на конверте горят.
Штемпеля Ленинграда!
Это надо понять.
Все защитники города
понимают меня.
Ленинградец, товарищ,
оглянись-ка назад,
в полугодье войны,
изумляясь себе:
мы ведь смерти самой
поглядели в глаза.
Мы готовились к самой
последней борьбе.
Ленинград в сентябре,
Ленинград в сентябре…
Златосумрачный,
царственный листопад,
скрежет первых бомбёжек,
рыданье сирен,
тёмно-ржавые контуры
баррикад.
Только всё, что тогда я
на Каму писала,
всё, о чём я так скупо
теперь говорю, —
ленинградец, ты знаешь —
было только началом,
было только вступленьем
к твоему декабрю.
Ленинград в декабре,
Ленинград в декабре!
О, как ставенки стонут
на тёмной заре,
как угрюмо твоё ледяное
жильё,
как врагами изранено тело
твоё…
Мама, Родина светлая,
из-за кольца
ты твердишь: «Ежечасно
гордимся тобой».
Да, мы вновь не отводим
от смерти лица,
принимаем голодный
и медленный бой.
Ленинградец, мой спутник,
мой испытанный друг,
нам декабрьские дни
сентября тяжелей.
Всё равно не разнимем
слабеющих рук:
мы и это, и это должны
одолеть.
Он придёт, ленинградский
торжественный полдень,
тишины, и покоя, и хлеба
душистого полный.
О, какая отрада, какая
великая гордость
знать, что в будущем
каждому скажешь в ответ:
— Я жила в Ленинграде
в декабре
сорок первого года,
вместе с ним принимала
известия первых побед.
…Нет, не вышло второе
письмо на далёкую Каму.
Это гимн ленинградцам —
опухшим, упрямым, родным.
Я отправлю от имени их
за кольцо телеграмму:
«Живы. Выдержим.
Победим!»

Анна АХМАТОВА

Друзьям последнего призыва

А вы, мои друзья
последнего призыва!
Чтоб вас оплакивать, мне
жизнь сохранена.
Над вашей памятью
не стыть плакучей ивой,
А крикнуть на весь мир
все ваши имена!
Да что там имена! Ведь всё
равно — вы с нами!..
Все на колени, все!
Багряный хлынул свет!
И ленинградцы вновь идут
сквозь дым рядами —
Живые с мёртвыми:
для славы мёртвых нет.

Из спектакля «Домик на окраине»

Давид САМОЙЛОВ

Сороковые

Сороковые, роковые,
Военные и фронтовые,
Где извещенья похоронные
И перестуки эшелонные.

Гудят накатанные рельсы.
Просторно. Холодно.
Высоко.
И погорельцы, погорельцы
Кочуют с запада
к востоку…

А это я на полустанке
В своей замурзанной
ушанке,
Где звёздочка не уставная,
А вырезанная из банки.

Да, это я на белом свете,
Худой, весёлый
и задорный.
И у меня табак в кисете,
И у меня мундштук
наборный.

И я с девчонкой балагурю,
И больше нужного хромаю,
И пайку надвое ломаю,
И всё на свете понимаю.

Как это было! Как
совпало —
Война, беда, мечта
и юность!
И это всё в меня запало
И лишь потом во мне
очнулось!..

Сороковые, роковые,
Свинцовые, пороховые…
Война гуляет по России,
А мы такие молодые!

Семён ГУДЗЕНКО

Моё поколение

Нас не нужно жалеть, ведь
и мы никого б не жалели.
Мы пред нашим комбатом,
как пред господом богом,
чисты.
На живых порыжели
от крови и глины шинели,
на могилах у мёртвых
расцвели голубые цветы.

Расцвели и опали…
Проходит четвёртая осень.
Наши матери плачут,
и ровесницы молча грустят.
Мы не знали любви,
не изведали счастья
ремёсел,
нам досталась на долю
нелёгкая участь солдат.

У погодков моих ни стихов,
ни любви, ни покоя —
только сила и зависть.
А когда мы вернёмся
с войны,
всё долюбим сполна
и напишем, ровесник,
такое,
что отцами-солдатами
будут гордиться сыны.

Ну а кто не вернётся? Кому
долюбить не придётся?
Ну а кто в сорок первом
первою пулей сражён?
Зарыдает ровесница, мать
на пороге забьётся, —
у погодков моих ни стихов,
ни покоя, ни жён.

Кто вернётся — долюбит?
Нет! Сердца на это
не хватит,
и не надо погибшим, чтоб
живые любили за них.
Нет мужчины в семье — нет
детей, нет хозяина в хате.
Разве горю такому помогут
рыданья живых?

Нас не нужно жалеть,
и ведь мы никого б
не жалели.
Кто в атаку ходил,
кто делился последним
куском,
Тот поймёт эту правду, —
она к нам в окопы и щели
приходила поспорить
ворчливым, охрипшим
баском.

Пусть живые запомнят,
и пусть поколения знают
эту взятую с боем суровую
правду солдат.
И твои костыли,
и смертельная рана
сквозная,
и могилы над Волгой,
где тысячи юных лежат, —

это наша судьба, это с ней
мы ругались и пели,
подымались в атаку
и рвали над Бугом мосты.

…Нас не нужно жалеть,
ведь и мы никого б
не жалели,
Мы пред нашей Россией
и в трудное время чисты.

А когда мы вернёмся, — а
мы возвратимся с победой,
все, как черти, упрямы, как
люди, живучи и злы, —
пусть нам пива наварят
и мяса нажарят к обеду,
чтоб на ножках дубовых
повсюду ломились столы.

Мы поклонимся в ноги
родным исстрадавшимся
людям,
матерей расцелуем
и подруг, что дождались,
любя.
Вот когда мы вернёмся
и победу штыками
добудем —
всё долюбим, ровесник,
и работу найдём для себя.

Вести с Украины

Предвыборной программой располагает только Компартия

Народ Украины вновь оказался перед ответственным выбором. Но за несколько суток до волеизъявления оставалось непонятно, готовы ли люди к важному шагу и дадут ли им возможность его сделать.

В МОМЕНТ подписания номера было неясно, состоятся ли выборы в органы местной власти в Мариуполе. Как заявил заместитель председателя ЦИК Украины Андрей Магера, у него «вызывает большие сомнения возможность проведения здесь выборов в нынешних условиях». При этом он выразил мнение, что главе «Донецкой областной администрации» (по сути, оккупационной) Павлу Жебривскому стоит обратиться в ЦИК с предложением признать невозможным проведение выборов в Мариуполе 25 октября.

«Мы анализируем ситуацию и завтра примем решение — как переживём ночь, как пройдут эти сутки. Если увидим, что ситуация на самом деле будет только ухудшаться, то, понятно, я буду обращаться в Центризбирком, чтобы отменить выборы на 25 октября в Мариуполе», — в свою очередь согласился и Жебривский. Он также отметил, что, «исходя из соображений безопасности», всегда был против проведения местных выборов в Мариуполе 25 октября.

О ситуации в городе достаточно красноречиво свидетельствует заявление Мариупольского горкома КПУ «Защитим город от фашистской нечисти!» В нём говорится, что 19 октября 2015 года в 4 часа утра из ручного противотанкового гранатомёта (РПГ) была обстреляна квартира первого секретаря Приморского районного комитета КПУ Алексея Кривуня. Граната попала в окно его квартиры на третьем этаже пятиэтажного дома неподалёку от Управления МВД Украины в Донецкой области и угодила в шкаф, заполненный домашними вещами и посудой. К счастью, никто не пострадал. По горячим следам во дворе дома были обнаружены два РПГ.

«Городской комитет Коммунистической партии Украины заявляет решительный протест по поводу акта террора в отношении нашего товарища и его семьи. Мы считаем всё это следствием развязанной в городе при откровенном попустительстве властей вакханалии насилия фашиствующих элементов, именующих себя «демократами», в целях срыва предстоящих выборов в органы местного самоуправления. Коммунистов не запугать! Мы обращаемся ко всем мариупольцам: защитим город от фашистской нечисти!» — подчёркивается в заявлении, подписанном первым секретарём горкома КПУ, депутатом Мариупольского горсовета, кандидатом на пост городского головы Виталием Дейнесом.

Подобными фактами пестрят все украинские СМИ. Последняя предвыборная неделя на Украине ознаменована полным беззаконием с подкупами, угрозами и шантажом. Даже в бастионе современного украинского нацизма — г. Ровно — не пощадили кандидата от, казалось, бы «своей в доску» партии «Отчизна». Там неизвестный напал на кандидата в депутаты горсовета от этой партии Анну Иванову. Мужчина постучал в дверь её квартиры, спросил, действительно ли она Анна Иванова, и брызнул кислотой в лицо. Сама кандидат сначала подумала, что её облили кипятком, но прибывшие на её вызов милиция и врачи установили: женщине пытались сжечь лицо химическим веществом. Сейчас Иванова находится в тяжёлом состоянии и может ослепнуть.

НЕ ПОКИДАЕТ озабоченность и президента Украины Петра Порошенко. Его тревожит, что молодёжь не придёт на выборы: юноши опасаются, что их заберут в армию прямо с избирательных участков. Ему приходится давать заверения, что подлежащих призыву в ВСУ молодых людей там не тронут. Кроме того, Порошенко отметил, что подобные слухи направлены на срыв избирательного процесса.

Да что там народ Украины? Основной патрон Порошенко — президент США Барак Обама перестал доверять своим ставленникам. «Весьма красноречивую оценку дал президент США положению дел, складывающихся в Украине, в интервью корреспонденту Си-Би-Эс Стиву Крофту в одной из его авторских передач «60 минут», — передала ведущая Си-Эн-Эн Кристиан Аманпур.

Вопрос Крофта звучал буквально так: «Господин президент, как вы оцениваете то, что после вмешательства США Украина за неполные два года, являясь довольно стабильной и успешной страной, достигла уровня слаборазвитых африканских стран, а по некоторым параметрам опустилась ещё ниже?» На вопрос журналиста Обама ответил, что «Соединённые Штаты делали всё возможное, чтобы сценарий развития Украины имел положительный вектор. Негативные тенденции в этой стране даже не связаны с соседством России и влиянием её политики на развитие этого государства. Всё дело в том, что Украина является ярким примером страны, когда власть в ней получили полные идиоты. В связи с этим сейчас проводится целенаправленная работа по корректированию внешней политики США по отношению к этому государству. Мы признаём некоторые ошибки и готовимся их исправить: американцы умеют критично оценивать не только деятельность других государств, но и своего собственного».

Крофт: «В чём заключается идиотизм украинской власти, господин президент?»

Обама: «Во всём. Я не доверил бы им (украинской власти. — **Ред.**) даже чистить лужайку от какашек моего Бо (президентская собака. — **Ред.**)». Так что американцам тоже придётся делать свой выбор, на какую лошадку ставить.

ПО МНЕНИЮ экспертов, выраженному в ходе пресс-конференции «Местные выборы: оценки ожидания избирателей», украинские политики идут на выборы вообще без программ. Когда журналисты задали вопрос, анализировались ли избирательные программы кандидатов на предмет их реальности, директор фонда «Демократические инициативы» Ирина Бекешкина развела руками. На выручку ей пришла Ольга Айвазовская, координатор избирательных программ общественной сети «Опора», признавшая, что на самом деле избиратели сегодня не имеют возможности проанализировать реальные программы партий. «Программа не является составной частью пакета документов, которые подаются на регистрацию партий, — объяснила она. — Соответственно только листовки или газеты можно расценивать как программы, а можно не расценивать. К нам обращались журналисты с просьбой проанализировать реалистичность программ, например, на должность киевского городского головы. После того как мы обзвонили штабы наиболее рейтинговых из них, программ мы не обнаружили. Их на тот момент даже не было в природе».

Естественно, аналитики, так или иначе обслуживающие интересы власти, не могут делать рекламу Компартии Украины, представители которой идут на выборы в составе партии «Нова держава». В основе их предвыборных лозунгов лежат рекомендации антикризисной программы КПУ. Помимо срочного восстановления экономического потенциала, прекращения приватизации стратегических объектов промышленности, моратория на приватизацию земли, возвращения всех социальных гарантий, коммунисты выступают за немедленное прекращение гражданской войны, установление на Украине прочного мира.

ВКАНУН выборов к народу обратился лидер КПУ и «Левой оппозиции» Пётр Симоненко: «Дорогие избиратели! Уважаемые рабочие, труженики села, интеллигенция, участники Великой Отечественной войны и «дети войны», военнослужащие Вооружённых сил и воины запаса, работники правоохранительных органов, ветераны труда, пенсионеры, молодёжь, представители малого и среднего бизнеса! Товарищи коммунисты! Обращаюсь к вам в сложное и трагическое для Украины время, обращаюсь к вашим сердцам и разуму! Дорогие соотечественники, только вместе мы способны добиться установления мира в стране, возродить справедливость и демократические принципы народовластия. Коммунисты готовы бороться за это вместе с вами. Верю, вы сделаете правильный выбор, и мы все сообща приступим к построению социально справедливой страны, где человек труда будет главным богатством государства, где каждый будет чувствовать защиту и уверенность в завтрашнем дне.

Давайте помнить: от нашего с вами выбора зависят судьба Украины, будущее наших детей и внуков! Будьте внимательными! Будьте ответственными! Поддержите политическую партию «Нова держава» и наших кандидатов из её Команды Профессионалов Украины в своих избирательных округах. Вернём страну трудовому народу!»

В.М.Т.

Суть белорусских реформ

Президент Белоруссии Александр Лукашенко провёл совещание по актуальным вопросам развития республики. Разговор шёл о стратегических задачах на новую пятилетку, которая начнётся 1 января 2016 года.

В ОБЩЕСТВЕ, отметил глава белорусского государства, накопилась «большая критическая масса ожиданий, не удовлетворить которые власть не имеет права». Прежде всего — в сфере экономики, от которой зависит уровень жизни. Однако призывы к действию часть экономистов (есть они и в правительстве) воспринимают как посылы к структурным реформам. Таких реформ требуют и международные кредиторы.

— Хочу, чтобы мне объяснили, что мы будем структурно ломать или менять? — задал резонный вопрос Лукашенко. — Реформ, которые будут направлены на ломку существующего, не будет. Реформировать будем, совершенствуя то, что есть. Только неумный человек может уничтожить, сломать всё, что есть, а потом героически это создавать. Величествен тот, как говорили классики наши, кто станет на плечи предшественника и с той высоты будет создавать что-то хорошее для народа. Понимаете, о чём идёт речь, если вы учились в советских вузах.

Некоторые, напомнил Лукашенко, считают: у власти есть кредит доверия, убедительно подтверждённый, кстати, итогом президентских выборов, значит, надо воспользоваться этим и провести непопулярные меры, причём очень быстро.

— Читай: надо быстренько резать по живому. Когда будете президентами, тогда будете резать. Я никого и ничего резать не намерен. А если хотите резануть, начнём с тех, кто это предлагает. Это вовсе не значит, что мы остановимся и застынем. Система только тогда способна жить и выживать, если она постоянно находится в движении и совершенствуется. У нас достаточно сил и средств, чтобы не останавливаться, а совершенствоваться. И в этом суть наших реформ.

Реформ, отметим, направленных на сохранение и повышение эффективности экономики при максимальной защите людей в трудных условиях мирового кризиса. Именно поэтому Александр Лукашенко отверг предложения по сокращению численности работающих на крупных предприятиях. К этой проблеме, по его словам, нужно подходить очень аккуратно и обдуманно. «Людей, которые хотят работать, выбрасывать на улицу никто не имеет права, — предупредил президент Белоруссии. — Получите за это уголовную ответственность».

Он потребовал от правительства усовершенствовать систему ценообразования. В нынешнем виде она ведёт не только к необоснованному росту цен. Основные доходы идут не производителям — они получают мизер, — а тем, кто потом доводит товар до потребителя.

Особое внимание все эшелоны руководства — от производственных до высших, правительственных, — должны уделить вопросам экспорта продукции. «В это кризисное время необходимо расписать буквально «поштучно», если хотите, каждый трактор, автомобиль, килограмм мяса и молока и определить, куда мы их будем поставлять, кто отвечает за это. Контроль, — подчеркнул глава белорусского государства, — ежеквартальный, по некоторым позициям — ежемесячный».

Совещание, проведённое Александром Лукашенко после избрания его президентом республики, подтвердило: и в нынешних сложных условиях, оперативно решая проблемы, созданные мировым кризисом, Белоруссия не меняет свой социально-экономический курс.

Олег СТЕПАНЕНКО.
(Соб. корр. «Правды»).
г. Минск.

Прибалтийский блеф

Число нуждающихся не уменьшается

СЛОЖНАЯ социально-экономическая ситуация в Латвии порождает массовую миграцию её жителей. В год республика теряет по 20—25 тысяч человек, и число тех, кто покидает её в поисках достойной жизни, не снижается, информирует агентство «Регнум». Отток из Латвии людей также является одной из причин статистического уменьшения нуждающихся, безработных и подверженных риску бедности, заявляет министерство благосостояния. Так, собственно, и было до недавних пор: в апреле нынешнего года — 3,06 процента, в мае — 2,97, в июне — 2,81, в июле — 2,71 процента.

Однако в минувшем сентябре, как, впрочем, и в августе, сообщает портал Rus.delfi.lv, этот показатель практически замер на отметке 2,65 процента. В первый осенний месяц года было зарегистрировано 52413 нуждающихся, что всего лишь на 27 человек меньше, чем в августе. По данным Центрального статистического управления, на основании которых министерство благосостояния производит расчёты, в сентябре по сравнению с августом численность населения республики уменьшилась на 1200 человек.

Илзе КАЗАКОВА.
Фото **с сайта gorod.lv**

Пульс планеты

● ***ЛЮБЛЯНА.*** **Словению продолжает захлёстывать поток мигрантов, многие из которых перебираются сюда с территории соседней Хорватии, пересекая реку Сутлу *(на снимке)*. В ответ на сложившуюся ситуацию парламент страны принял законопроект о привлечении армии к охране границ. Пока речь идёт о трёх месяцах, затем, исходя из ситуации, срок действия законопроекта может быть продлён.**

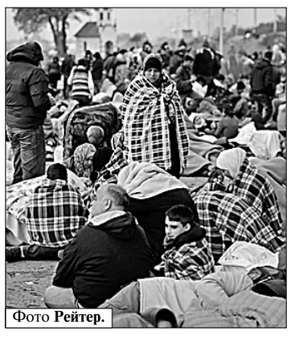

Фото **Рейтер.**

● ***БРЮССЕЛЬ.*** **Граждане разных стран Евросоюза провели в бельгийской столице демонстрацию в защиту климата и выразили свои пожелания стартующей 30 ноября в Париже конференции ООН, посвящённой климатическим изменениям. На ней главы государств и правительств мира будут договариваться о сокращении выбросов в атмосферу газов, вызывающих глобальное потепление. Участники марша доставили главе Еврокомиссии Жан-Клоду Юнкеру петицию с требованием перевести экономику ЕС на возобновляемые источники энергии. Манифестанты также призвали государственных лидеров дать глобальный ответ на одно из самых страшных последствий изменения климата: бегство людей от природных катаклизмов. Число климатических беженцев уже достигло 20 млн. человек.**

● ***МЕХИКО.*** **Власти Мексики снова смогли задержать знаменитого наркобарона Хоакина Гусмана по прозвищу Эль-Чапо (Коротышка) — одного из самых разыскиваемых преступников в мире. Вместе с ним арестованы ещё шесть человек, подозреваемых в пособничестве дерзкому побегу, совершённому наркодельцом в июле этого года из тюрьмы штата Мексико. Хоакин Гусман входит в число богатейших людей планеты. Считается, что его картель контролирует весь рынок кокаина в США, а личное состояние перевалило за миллиард долларов.**

(По сообщениям информагентств подготовила Елена МОРОЗОВА).

Каким быть правительству?

Молдавские коммунисты против досрочных выборов парламента, но за отставку кабинета Валерия Стрельца

ЛИДЕР Партии коммунистов Республики Молдова (ПКРМ) Владимир Воронин провёл на днях в Кишинёве пресс-конференцию, на которой высказался по широкому спектру вопросов, сегодня активно обсуждающихся в молдавском обществе.

Он приветствовал арест экспремьера Владимира Филата по подозрению в причастности к «афере века», выводу из Сбербанка Молдавии около миллиарда евро и последующего сокрытия следов, в том числе и путём срочной ликвидации самого Сбербанка. «В день ареста Филата в республике наконец-то начало вершиться правосудие», — заявил он.

— Партия коммунистов поддерживала и поддержит всё, что будет способствовать расследованию «аферы века», и будет выступать за жёсткое преследование тех, кто попытается мешать расследованию, — отметил В. Воронин.

Пропажа почти третьей части бюджета республики не могла не сказаться на всех делах. Она провоцировала девальвацию национальной валюты, рост цен, нестабильность. Всё это явилось следствием того, что финансы страны попали в частные банки.

— Напрашивается, чтобы в стране появился государственный банк, учредителем которого являлось бы правительство и который бы сосредоточил у себя все операции с бюджетными средствами, — предложил лидер коммунистов. — Но это невозможно было в течение последних шести лет, когда страной управляли люди, которыми двигали только нажива, только желание разбогатеть и украсть.

Политик высказался в том смысле, что фракция коммунистов в парламенте поддержит предложение об отставке правительства В. Стрельца. Таким образом он огласил своё согласие с инициативой Игоря Додона, который накануне объявил, что фракция социалистов, лидером которой он является, предполагает зарегистрировать в парламенте законопроект о выражении недоверия правительству. «Последние события показывают, что премьер не занимается своими обязанностями, предпочитая защищать партнёра по бизнесу», — пояснил позицию фракции ПКРМ В. Воронин.

Ни социалистам (24 голоса в парламенте), ни коммунистам (21 голос) не хватает необходимых 26 голосов, чтобы самостоятельно инициировать отставку правительства. Всё идёт к тому, что голосование по судьбе правительства будет первой совместной акцией двух левых партий в парламенте.

В то же время В. Воронин высказался против досрочных парламентских выборов, но в пользу ранее объявленного коммунистами предложения о том, что Молдавии необходимо техническое правительство, состоящее из представителей всех парламентских партий, для решения первоочередных задач.

Лев ЛЕОНОВ.
(Соб. корр. «Правды»).
г. Кишинёв.

Международное обозрение

США объявили себя единственной мировой державой, способной повести человечество по пути процветания, к вершинам триумфа демократии. В поддержку своей мессианской роли они после Второй мировой войны свергли правительства более чем в пятидесяти странах, вмешались в ход выборов в тридцати странах, подавили национально-освободительные движения в двадцати странах, пытались убить национальных лидеров пятидесяти государств. Вооружённый триумфализм марширует по планете.

Тупик вооружённого триумфализма

Вашингтонский «перст судьбы»

Авторитетный американский политолог Уильям Блум утверждает: «В США используют выражение «американская исключительность» с XVIII века, когда там вознамерились строить новую империю. Есть выражение «перст судьбы» — именно так Соединённые Штаты понимают своё предназначение править миром. Процесс длится уже более двухсот лет и по-прежнему называется «американской исключительностью».

Вашингтонский «перст судьбы» указывает людям на разных континентах, чем они должны заниматься в каждый конкретный отрезок исторического времени. Сейчас, по мнению сторонников американского всевластия, следует сосредоточиться на активной борьбе с «русским проникновением» в Сирию. Президент Обама предельно конкретно определил приоритеты: «Основная идея, которую всем необходимо понять, заключается в том, что мы продолжим борьбу с ИГ и продолжим работать с оппозицией в Сирии».

Что касается борьбы со «строителями Халифата», тут всем уже всё ясно: за время «противостояния» США с ультрарадикальными мусульманами территория «Исламского государства» существенно увеличилась. А ассигнованные на пополнение рядов «умеренных оппозиционеров» 500 миллионов долларов загадочным образом испарились. Пополнение это составило 4—5 «штыков».

Тысячи тех, кого вооружали, экипировали и обучали за немалые американские деньги, или перешли на сторону ИГ, или попросту разбежались, прихватив с собой оружие. Поэтому со ссылкой на высших государственных чиновников объявлено, что США будут впредь заниматься не подготовкой солдат для антиасадовских боевых формирований, а созданием группы «лидеров, способных противостоять нынешнему сирийскому президенту».

Звучит эффектно. Однако не очень убеждает специалистов. Ведь многолетняя антиправительственная программа ЦРУ по-прежнему действует в Сирии. А чем там занимаются «тихие американцы», известно по опыту предшествующих четырёх лет: они пытаются реализовать давно намеченные акции, цель которых — устранение совершенно легитимного лидера ключевой ближневосточной страны. Не больше и не меньше.

Как сообщает пресса, не намерены американцы сворачивать и поставки оружия антиправительственным силам. В частности, продолжается реализация начатой ещё в 2013 году программы снабжения вооружённой оппозиции противотанковыми системами. Как написала хорошо информированная газета «Нью-Йорк таймс», полевые командиры антиправительственных формирований «получили щедрые поставки мощных противотанковых ракет американского производства».

Нет недостатка и в более общих оценках. Пентагон, к примеру, заявляет, что «в настоящее время США не предполагают никакого более широкого сотрудничества с Россией в связи с её кампанией в Сирии». А телегигант Си-Эн-Эн откровенно сообщает, что госсекретарь США Джон Керри поручил своему ведомству начать разработку планов создания бесполётной зоны в Сирии, хотя Барак Обама публично исключил такую возможность. Подобная зона была создана в Ливии — результат известен.

Эксперты отмечают, что Вашингтон намерен через союзников поставлять вооружённой оппозиции и переносные зенитные ракетные комплексы. Более того, некоторые специалисты утверждают, что такие поставки уже начались. И предрекают в связи с этим российским лётчикам «печальную участь» их советских коллег в Афганистане. Там переданные моджахедам американские комплексы «Стингер» существенно изменили военную ситуацию — ВВС СССР стали нести «неприемлемые потери». В Сирии, по оценке экспертов, обстановка тоже стремительно приближается к «точке невозврата». За ней вернуть ситуацию в политико-дипломатическое русло будет очень сложно, если вообще возможно. Именно этот путь указывает конфликтующим сторонам сегодня американский «перст судьбы». Именно таков вооружённый триумфализм в действии.

Вашингтон надеется на триумф мощи США. И надежды эти подпитывает угодническая верность тех, кто ищет благорасположения в противостоянии с Россией: украинские интернет-пропагандисты требуют опубликовать анкетные данные и адреса российских лётчиков, выполняющих сейчас боевые задания в Сирии. Более того, они требуют сообщения таких же данных об их семьях, чтобы «воины джихада могли совершить священные акты мести».

Многогранность джихада

Джихад — священная война мусульман против неверных, призывами к которой сейчас переполнен Интернет во многих странах Запада. Эта война отнюдь не носит исключительно антироссийский характер. Например, во время Великой Отечественной войны советские мусульмане объявили антифашистский джихад. В те же годы египетский офицер Анвар Садат, ставший в 1970-м президентом Египта, лидером одной из важнейших в мире стран с исламским населением, сотрудничал с фашистской разведкой и очень гордился тайно присвоенным ему званием германского полковника. Ислам и определённые политические убеждения не идентичны.

Как не идентичны ислам и мучительство. Мир был потрясён кадрами казней заложников, одетых в оранжевые робы. Им публично отрезали головы. Иногда это делали дети. Кошмар!

Но насколько уникальный кошмар? Над моравской столицей, древним городом Брно, возвышается старинный замок Карлштейн. Там функционирует охотно посещаемый туристами из многих стран музей пыток. «Испанские сапоги», жаровни, клещи, дыбы и прочие кошмарные предметы внимательно рассматривают современные цивилизованные люди. Возмущения не слышно.

Рядом жуткие казематы. Там в сырых подземельях заживо гнили враги монархии из Северной Италии, Южной Германии, Чехии и других ныне очень креативных стран — в прошлые столетия эти земли принадлежали Австро-Венгерской империи.

Во времена Великой французской революции гильотина была установлена прямо в зале заседаний Национального собрания. Вопрос о виновности того или иного парламентария решался большинством голосов — ни один выступавший не был уверен в том, что его речь не закончится казнью.

Сейчас американцы без суда держат в стальных клетках в песках Гуантанамо на тропическом солнцепёке заключённых, одетых в такие же оранжевые робы, которые видны на телекадрах массовых казней, проводимых бойцами ИГ. Невозможно отделаться от впечатления преемственности деяний палачей. Однако западные СМИ предпочитают не акцентировать внимание на сходстве.

Особое возмущение интеллигентной аудитории вызывает уничтожение войсками ИГ древних сокровищ. Это действительно бесценное наследие современной цивилизации. Негодуют французы, немцы, англичане — потомки тех «варваров», которые погубили изумительные античные памятники во времена падения Римской империи. Сейчас остатки разрушенных и разграбленных римских святилищ хранятся в престижнейших музеях. Англичане, например, так и не вернули грекам украденные фризы Парфенона — заявляется, что в Британском музее под патронатом ЮНЕСКО священные камни будут сохранены надёжнее.

А какое число дикарей в России требуют снести включённый в список наследия ЮНЕСКО Мавзолей В.И. Ленина в Москве? К счастью, у них пока ещё руки коротки. Но если дать им волю, они кувалдой (как на Украине) разрушат всё советское, чтобы и памяти не осталось о великой стране. У этих людей психология джихадистов — солдат «священной войны». Они опасны.

Трудно обнаружить разницу между лощёным английским офицером, который грабил Грецию, и одуревшим от крови исламистом. В рядах ИГ воюют не профессора истории. Бородатый моджахед в просаленном халате со стареньким, обмотанным изолентой «калашниковым» на истёртом ремне не думал, конечно, о духовной ценности изображений Будды. Эти статуи священны, но священны для другой религии других людей. Аллах запретил поклоняться идолам. А «правоверный воин» заложил под бесценную статую взрывчатку.

В любой религиозной структуре, в любой идеологической системе всегда найдутся люди, готовые оправдать войну с памятниками инакомыслия. Найдутся и пропагандисты, готовые сделать из кошмара шоу.

Оружие и деньги

У войны два движущих фактора — оружие и деньги. Основа ИГ — армия Саддама Хусейна. Это тысячи солдат и офицеров, комиссаров Партии арабского социалистического возрождения (ПАСВ), которых «победители тирана» оставили без средств к существованию, без надежды на будущее перед лицом страха физического уничтожения. Они владеют самым совершенным оружием, обучены современному искусству боя. Они знают свою страну лучше, чем пришельцы, и готовы за неё воевать. Их предала кучка продажных генералов, но они не сдались. Исламизм оказался тем запалом, который взорвал гору гнева. В перенасыщенной оружием стране «полковники Саддама» стали грозной силой.

Деньги у «Исламского государства» появились благодаря богатым спонсорам — использовать для достижения собственных узкокорыстных целей «человека с ружьём» хотят многие.

Но спонсоры — лишь часть богатства боевиков ИГ. Как утверждают западные СМИ, они захватили собственность транснациональных компаний, работавших в Ираке: банки, нефтяные терминалы и нефтяные поля. Нашлись специалисты-нефтяники, опытные трейдеры, которые организовали продажу за рубеж по демпинговым ценам превосходного иракского горючего. Сегодня некоторые страны действуют, как говорится, двумя руками: одной рукой покупают у ИГ трофейную нефть, а другой — подписывают гневные заявления о необходимости беспощадной борьбы с террором.

О действиях России против ИГ пишут много. Главный тезис — мусульманский мир обязательно сплотится и даст отпор «русской агрессии». И не стоит сбрасывать эту пропаганду со счетов. Воевать с полупартизанскими опытными боевыми формированиями нелегко. Выковыривать противника из поросших лесом ущелий трудно.

Ещё в царские времена российская армия с огромными потерями пробивалась на Кавказ и в Центральную Азию. Местных бунтарей поддерживали и содержали англичане и турки. В XX веке кровавую эстафету приняли американцы. Так что опыт у Москвы огромный. И опыт этот учит: всякая война требует мирной перспективы.

Эксперты считают, что ИГ — не единый организм. Там есть садисты и искренне верующие фанатики, есть люди трезвомыслящие и сумасшедшие апологеты Всемирного Халифата. Рано или поздно реальной станет альтернатива: выставить против ИГ крупные сухопутные силы или вести переговоры. Много примеров того, как бывшие террористы вступали в соглашение со своими противниками. Те, о ком писали как об «опасных боевиках», становились президентами новых государств. Такова История.

Конечно, американский вооружённый триумфализм, стремление Соединённых Штатов к глобальному доминированию очень осложнит поиски мирных договорённостей. Но у нынешней Америки уже недостаточно сил, чтобы противостоять глобальной тенденции поисков мира. Если не будет найдено путей ко всеобщему миру, Европа рухнет, смытая цунами беженцев, Китай и Япония зальют кровью Азию, а ближневосточная колыбель человечества сгорит в огне ядерного смерча. Американцы надеются на обломках сгоревшей цивилизации зажарить себе очень большую яичницу к безоблачному завтраку. Но этого не будет — человечеству суждено вместе выжить или вместе погибнуть.

Александр ДРАБКИН.
Политический обозреватель «Правды».

P.S. **Прибывшему с визитом в Великобританию Председателю КНР, Генеральному секретарю ЦК Компартии Китая товарищу Си Цзиньпину были оказаны почести редкого протокольного уровня: китайского гостя с супругой разместили в монаршей резиденции — Букингемском дворце. По этому поводу один из американских аналитиков заметил: Обама азартно играет в рулетку, а Си мудро двигает шахматы.**

А.Д.

К 250-летию со дня рождения П.И. Багратиона

«Я умру не от раны моей, а от Москвы»

С ранней юности, с той самой поры, когда князь Пётр Багратион поступил рядовым мушкетёром в один из пехотных полков, стоявших на Кавказе, не было у него ни своего крова, ни семьи, ни какого-либо имущества, кроме разве что мундира, мохнатой бурки, шпаги да верного коня. Вся жизнь, считай, в походах и в сражениях. Куда только не забрасывала его судьба и монаршья воля! Очаков брал, предместье Варшавы — Прагу штурмовал, с Суворовым через Альпы по заледенелым скалам сквозь французские заслоны с боями прорывался, у Шенграбена насмерть стоял, спасая отходившую под натиском Наполеона русскую армию, в финляндских снегах со шведами дрался, а в знойных придунайских степях — с турками. Теперь вот получил на четыре месяца отпуск для поправления здоровья, а податься некуда. Разве только в Симу — имение своей любимой тёти Анны Александровны Голицыной…

● *Смертельное ранение генерала Багратиона на Бородинском поле.* Художник А. Вепхвадзе. 1948 г.

● *Бывший дом Голицыных в Симе — теперь здесь сельский Дом культуры и народный музей П.И. Багратиона.*

СКВОЗЬ ЛИСТВУ сначала что-то забелело, а потом и дом открылся во всей своей красе — с колоннадой у парадного входа, с высоким мезонином. После долгой дороги в пыли и тряске так приятно было соскочить на песок парковой аллеи, вдохнуть аромат жасмина и роз.

Расспросам родных, казалось, не будет конца. Но Пётр Иванович не стал вдаваться в подробности пережитого: «Всё хорошо. Сколько пуль над головой просвистело, но ни одна в меня не угодила. Да и от удара штыком или саблей Бог миловал. Давайте условимся: о войне больше ни слова. Это же грех — в таком раю, как ваша Сима, предаваться чему-либо иному, кроме благостного наслаждения природою!»

Легко дать зарок, да нелегко его выполнить. По утрам старый дворецкий, принося Багратиону кувшин с ледяной водой для умывания, заставал его уже за письменным столом. Гусиное перо летало по бумаге, выводя набело строки, адресованные Александру Первому.

«В неприязненном расположении императора французского к России никто, конечно, ныне более не усомнится, — утверждал в письме государю прославленный генерал, про которого сам старик Державин однажды в стихах сказал: «Бог-рати-он». — Напротив того, вся Европа есть очным тому свидетелем, с каким заботливым старанием Ваше Императорское Величество тщились с самого заключения Тильзитского трактата сохранить и утвердить мир и дружественную связь между обеими империями; но теперь вся надежда к достижению сей благотворительной цели исчезла, и нет покушения, которого бы от злобы и властолюбия сего завоевателя, алчущего всемирныя монархии, не должно быть опасаться. Он выжидает только той минуты, когда с вящею для него пользою возможет водрузить пламенное знамя на пределах империи Вашей. Степень опасности, день ото дня увеличивающейся, определяет и меры, которые к ограждению себя от оной необходимость предпринять заставляет».

А дальше Багратион изложил детально продуманный им план будущей войны с наполеоновскими полчищами, который, будь он осуществлён российским императором, возможно, оградил бы Россию от многих бед:

«Не медля нимало, усилить корпус Белостокский до 100000 человек под ружьём, снабдя оный достаточною артиллериею. На границах Восточной Пруссии собрать корпус не менее как из пяти дивизий, снабжённый также не только полевою, но и елико возможно сильнейшею осадною артиллериею, не имеющею недостатка в снарядах. Во вторую линию собрать, на расстоянии не далее 100 или 150 вёрст от главной армии, запасной груз из 50000 человек под ружьём, который бы можно было обратить туда, куда необходимость потребует.

Для безостановочного продовольствия сих войск заблаговременно учредить, в приличных местах, достаточные магазейны, которые бы содержали для 250000 человек провианта и фуража по крайней мере на один год. Приспособить также фуры для подвижного магазейна, которые могли бы поднять провианта и овса на 150000 человек войска на один месяц; поелику продовольствие от земли и доставка из магазейнов на наёмных или обывательских фурах редко или почти никогда не бывают достоверны.

Иметь на Балтийском море в готовности флот с немалым числом транспортных судов».

«Как от границ белостокских до Варшавы считается только 12 миль, — развивал свой план Пётр Иванович, — то надлежит тотчас со всею стотысячною армиею, в мае, форсированными маршами, и, следовательно, не более как в два дни, двинуться к Праге и, поражая быстро всё, что на пути встретиться может, занять как Прагу, так и Варшаву. Первые сильные удары наиболее споспешествуют к тому, чтобы вселить добрый дух в войска наши и, напротив того, внедрить страх в неприятеля; главная же польза от такого внезапного и скорого движения, мною предполагаемая, состоит в том, что театр войны удалится от пределов империи и что мы в состоянии будем занять на реке Висле такую позицию, которая бы преподавала нам возможность с большею твёрдостью и решительностью действовать противу неприятеля…

Другой корпус, который находиться будет на границе с Восточной Пруссией, должен, в один и тот же день и с тою же быстротою, двинуться вперёд к Грауденцу и, перейдя там Вислу, тот же час приступить к сильнейшей осаде Гданьска; но он должен вспомоществуем быть флотом, без которого операция сия едва ли может иметь вскоре желаемый успех. С помощию же флота можно совершенно обложить город и притом гораздо удобнее снабдить сухопутный корпус всеми воинскими и жизненными потребностями… Коль же скоро главная армия и другой корпус двинутся вперёд, то запасной 50-тысячный корпус должен также быть придвинут либо даже, что ещё лучше, введён вовнутрь герцогства Варшавского».

«Дальнейшие военные операции могут определены быть только по соображении действий и движений неприятельских; но во всех случаях предпочитаю я войну наступательную войне оборонительной» — вот она, главная мысль этой весьма пространной служебной записки, которой Багратион предпослал заголовок «О предварительных мерах к начатию войны».

Едва Пётр Иванович успел поставить в своём сочинении последнюю точку, как на главной аллее голицынской усадьбы зазвенели колокольчики и к крыльцу лихо подкатила фельдъегерская тройка.

— Государь вручает мне армию в Подолии, — объявил Багратион, сломав сургучные печати на конверте.

— Значит, ты был прав — войны не избежать? — спросил растерянно кузен Николай Голицын, опустив со стуком крышку рояля — музыка была самым сильным его увлечением.

— Во всяком случае, без меня она не начнётся, — попытался пошутить Пётр Иванович.

Не знал он тогда, летом 1811-го, что для него не только грядущая война, но и жизненная дорога оборвётся здесь же, в Симе…

…Уже семь атак отбили за несколько утренних часов защитники Семёновских флешей — полевых земляных укреплений на левом фланге Бородинского поля. Скрежет сталкивающихся штыков и клинков, грохот пушечных выстрелов, ружейные залпы, топот конских копыт, предсмертные крики и хрипы людей — всё это слилось в жуткую какофонию. Но вновь бьют барабаны — французы снова идут на приступ. Есть ли та сила, которая их остановит?

— Построить всех в линию! — командует Багратион, и его слова, еле слышные в шуме боя, передаются по рядам сражающихся, из уст в уста, от солдата к солдату. — В штыки, вперёд!

Обнажив шпагу, он бросается навстречу врагу, а за ним, оглашая дымный, пропахший порохом воздух криком «Ура!», несутся его бойцы-удальцы. И вдруг Пётр Иванович ощущает страшную боль в левой ноге, начинает сползать с седла…

Очнулся полководец только на перевязочном пункте. Оттуда его с частыми остановками на отдых повезли сначала в Москву, в дом московского генерал-губернатора Фёдора Ростопчина, а чуть позже, когда стало ясно, что древняя русская столица после Бородинской баталии всё-таки будет сдана Наполеону, — во Владимирскую губернию, в Симу. Но ещё из Москвы Пётр Иванович написал царю своё последнее донесение: «День сей знаменит редким героизмом русских воинов, жертвовавших охотно своею жизнию так, что во вверенной мне армии, занимавшей левый фланг, на который неприятель более всего стремился, редкий штаб-офицер вышел без ран… Хотя в деле 26-го и я довольно нелегко ранен в левую ногу с раздроблением кости, но ни малейше не сожалею о сём, всегда готов пожертвовать и последнею каплею крови на защиту Отечества».

Забота родных и искусство военных лекарей, приставленных к Багратиону, вскоре начали давать свои плоды. С ноги исчезли тёмные пятна, угрожавшие «антоновым огнём», прекратились мучительные боли, спал жар. А утром 8 сентября, меньше чем через две недели после ранения, он с помощью слуги взгромоздился на костыли и сделал несколько шагов к столу, на котором уже дымилась чашка с ароматным кофе.

Он был уверен: Москва стоит неколебимо. Порукой тому — доблесть русских солдат и офицеров, грудью своей заслонивших на Бородинском поле великий город. Да и откуда ему было узнать горькую правду, если, щадя его, газет ему не показывали, посторонних на порог не пускали.

Багратион уже успел написать письмо генералу Дохтурову, сменившему его во главе 2-й Западной армии там, на поле Бородина, когда в Симу приехал государев флигель-адъютант с императорским рескриптом о жаловании светлейшему князю Багратиону пятидесяти тысяч рублей.

— Вы ведь в Петербург через Москву возвращаться будете? — спросил царского посланца Багратион. — Отвезите моё письмо Дохтурову.

— Разве вам неизвестно, ваше сиятельство, что в Москве французы?

Дальше произошло невообразимое: Пётр Иванович сначала застыл, всматриваясь пристально в лицо произнёсшего роковую фразу, потом, поверив, с диким криком отшвырнул костыли, сорвал с ноги повязку, ударил о пол больной ногой и, рыдая, рухнул на руки подоспевших слуг.

Он ещё успел продиктовать короткую записку Ростопчину: «Прощай, мой почтенный друг. Я больше не увижу тебя. Я умру не от раны моей, а от Москвы». И впал в забытьё…

В своих мемуарах двоюродный брат Багратиона Николай Голицын записал: «Здесь суждено ему было кончить блистательное военное служение, в продолжении которого он вышел невредимым из 50 баталий. Он скончался в имении моего отца, селе Симы Владимирской губернии, 12 сентября, в самое горькое время для сердца, пылавшего любовью к Отечеству, каковое тогдашнее положение дел, сильно действующее на патриотическую душу его, уже изнурённую телесными страданиями, вероятно, ускорило кончину его. Там ныне покоится его прах».

…В 1837 году, когда отмечалось двадцатипятилетие сражения при селе Бородино, отставной гусар, поэт, бывший адъютант Багратиона Денис Давыдов начал хлопотать о переносе праха прославленного полководца на Бородинское поле — туда, где тот пролил свою кровь. Хлопоты его увенчались успехом, хотя сам Денис Давыдов до столь желанного им дня так и не дожил — получив благоприятный ответ из Петербурга, он внезапно скончался от сердечного приступа. Из близких Багратиону людей в последний путь его проводил всё тот же Николай Голицын. Траурная процессия, сопровождаемая Киевским гусарским полком, в июле 1839 года двинулась из Симы через Юрьев-Польский, Александров и Сергиев Посад к Бородинскому полю — по тому самому пути, каким, только в обратном направлении, ехал в 1812 году, отчаянно страдая от своей раны, Пётр Иванович Багратион…

Николай МУСИЕНКО.

Юрьев-Польский район, Владимирская область.

Фото **автора.**

● *Памятник Петру Багратиону в Симе, на месте его первого захоронения.*

● *Коляска, в которой везли раненого Багратиона в Симу, сейчас хранится в Юрьев-Польском историко-художественном музее.*

Шахматы

Под редакцией международного гроссмейстера Константина Чернышова

Турнир в честь В.И. Ленина

Владимира Ильича, скрывавшегося от преследования царской охранки на лазурном берегу Капри, современники нередко видели играющим в шахматы. На этом итальянском острове недавно провели турнир по шахматам в честь вождя мирового пролетариата. Именно так решили отметить его пребывание на острове в 1908—1910 годах.

ДЕСЯТКИ ШАХМАТИСТОВ со всего мира приехали поучаствовать в турнире по интеллектуальной игре.

Всё это организовал шахматный клуб Капри, который вдохновился снимком Владимира Ильича Ленина, играющего в шахматы с врачом, философом и писателем Александром Богдановым в 1908 году. Сам Максим Горький был свидетелем этой партии, а также её независимым судьёй. Турнир имени Ильича выиграл серб Миролюб Лазич. Событие произошло под патронатом местных властей и управления туризма.

Инструмент развития детей

Преподавание шахмат в сиротских заведениях повысит дисциплину, а также станет профилактикой наркомании. Такое мнение высказал на пресс-конференции в ТАСС 12-й чемпион мира по шахматам, вице-президент Российской шахматной федерации (РШФ) Анатолий Карпов. 13 октября РШФ и Общероссийская общественная организация «Деловая Россия» подписали соглашение о продвижении образовательных шахматных программ в детских домах России.

«Как только услышал о программе — загорелся ею. Шахматы имеют социальный аспект — положительно влияют на дисциплину. Они учат логике, учат мыслить. В некоторых местах используются как профилактика наркомании. Сейчас у нас существует такая проблема в некоторых регионах, — сказал Карпов. — Плюс ребята через шахматы смогут научиться работать с компьютером. По Интернету сейчас играется более 400 миллионов партий в год».

Исполнительный директор РШФ Марк Глуховский рассказал, что проект планируется реализовать в течение следующего года. «В России более тысячи сиротских учреждений, и мы хотим в каждом из них обеспечить возможность преподавания шахмат. В течение 2015—2016 годов проект будет реализован», — сказал он.

Минус шахматы на НТВ-Плюс

В рамках церемонии закрытия завершившегося в Баку Кубка мира по шахматам решением президентского совета ФИДЕ специальным призом — шахматным «Оскаром» и чеком на сумму 25 тысяч долларов — за лучшее освещение и популяризацию шахмат в СМИ награждены российские журналисты Марина и Сергей Макарычевы. К сожалению, получение награды омрачилось решением о закрытии на спортивных каналах НТВ-Плюс единственной передачи о шахматах на отечественном телевидении, которую на протяжении последних 20 лет делали Марина и Сергей…

В свободную минуту

Л. Прокеш
1937 год

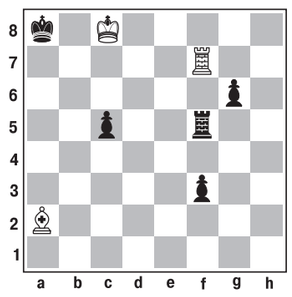

Белые начинают и выигрывают.
1. **Cd5+!! Лxd5** 2. **Лxf3 Кра7** 3. **Крс7 Кра6** 4. **Крс6.**

Памяти гроссмейстера

20 октября исполнилось 55 лет со дня рождения гроссмейстера Константина Николаевича Асеева (20.10.1960—22.08.2004). Он участвовал в четырёх чемпионатах СССР и в десяти чемпионатах России, был призёром трёх чемпионатов Санкт-Петербурга. Асеев был известен также как замечательный аналитик и тренер. Тяжёлая болезнь унесла его в самом расцвете лет…

Кроссворд «В мире искусства»

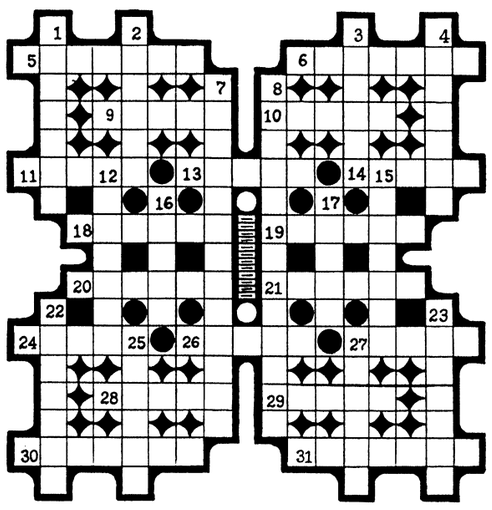

По горизонтали: 5. Разновидность некоторых музыкальных инструментов высокого регистра. 6. Композитор, автор песен «Катюша», «В лесу прифронтовом». 9. Гастрольная поездка. 10. Киргизский щипковый инструмент, а также дагестанская однорядная гармонь. 11. Старинный смычковый инструмент. 13. Драматург, автор пьесы «Вечно живые» (фильм «Летят журавли», 1957). 14. Вид древней свирели с раздвоенной тростью. 18. Персонаж балета Б. Асафьева «Бахчисарайский фонтан». 19. Часть песни. 20. Плавное и связное исполнение мелодии. 21. Кинорежиссёр (фильмы «Бег», «Тегеран-43» и др.). 24. Роман английского писателя У. С. Моэма (1937). 26. Музыкальный звукоряд. 27. Быстрый бальный танец. 28. Семья итальянских мастеров смычковых инструментов. 29. Опера В. Беллини (1831). 30. Артист Театра сатиры с 1949 г., снимавшийся в фильмах «Берегись автомобиля», «Холодное лето пятьдесят третьего...» 31. Основоположник чешской оперы (1824—1884).

По вертикали: 1. Русский живописец, мастер реалистического пейзажа (1861—1939). 2. Персонаж повести Н. Гоголя «Ночь перед Рождеством». 3. Сюжетная схема событий, поступков героев художественного произведения. 4. Великая русская комедия с эпиграфом: «На зеркало неча пенять, коли рожа крива». 7. Неточное, фальшивое исполнение музыки. 8. Гармоническое и ритмическое сопровождение основного мелодического голоса. 12. Победитель на фестивалях, конкурсах. 15. Первая опера П. Чайковского. 16. Выход на арену всех участников циркового представления. 17. Элемент книги, где помещены заглавие, имя автора, место и год издания. 22. Художник-передвижник, «узнавший» себя в одном из персонажей рассказа А. Чехова «Попрыгунья» и обидевшийся на автора. 23. Итальянский композитор, автор оперы «Отелло» (1816). 25. Небольшое музыкально-поэтическое произведение. 27. Роль, за которую И. Смоктуновский получил Ленинскую премию.

Ответы на кроссворд, опубликованный в № 115

По горизонтали: 1. Понтон. 6. Иннаби. 10. Санин. 11. Нуклон. 12. Донник. 13. Станнин. 14. Онон. 17. Инки. 18. Наган. 19. Нанка. 24. Андронников. 25. Банан. 27. Тонна. 28. Антинейтрон. 32. Линза. 33. Нинон. 36. Анна. 38. «Нана». 39. Равнина. 41. Кронин. 42. Пунсон. 43. Серна. 44. Нчанга. 45. Ошанин.

По вертикали: 1. Пинсон. 2. Нектон. 3. Огон. 4. Паста. 5. Миннеаполис. 7. Неон. 8. Аннина. 9. Инкпин. 12. «Динка». 15. Назрань. 16. Канна. 20. Унион. 21. Миннезингер. 22. Пантеон. 23. Набоб. 26. «Ленин». 29. Диван. 30. Нанкин. 31. Ангола. 34. Нансен. 35. Шаннон. 37. Юнона. 39. Ринг. 40. Пунш.

Учредители — журналистская организация АНО «Редакция газеты «Правда», Коммунистическая партия Российской Федерации

Главный редактор Б.О. КОМОЦКИЙ

Редакционная коллегия: В.П. ВИШНЯКОВ (ответственный секретарь), Н.М. КОЖАНОВ, В.С. КОЖЕМЯКО, Т.Н. СМИРНОВА.

Свидетельство о регистрации в Федеральной службе по надзору за соблюдением законодательства в сфере массовых коммуникаций и охране культурного наследия ПИ № ФС77-18563 от 25 октября 2004 г. (Прежний рег. № 1064 от 29 августа 1991 г., ПИ № 77-9115 от 18 мая 2001 г. и ПИ №77-16382 от 13 октября 2003 г.)
www.gazeta-pravda.ru, www.kprf.ru
Электронный адрес: pravda@cnt.ru, pravda@nsv.ru

АДРЕС РЕДАКЦИИ И ИЗДАТЕЛЯ: Москва, улица «Правды», дом 24. Для писем: 127137, Москва, а/я 22, редакция газеты «Правда».

ТЕЛЕФАКС: 8-499-257-11-08.

ТЕЛЕФОНЫ: Приёмная — 8-499-257-47-39, 257-52-13. Служба распространения — 8-499-257-47-72. Отдел рекламы — 8-499-257-44-56.

Номер набран и свёрстан в компьютерном центре АНО «Редакция газеты «Правда». Отпечатано в АО «ПК «Экстра М», 143405, Московская область, Красногорский р-н, г. Красногорск, автодорога «Балтия», владение 1, дом 1. Газета печатается в Москве, Санкт-Петербурге, Воронеже, Иркутске, Краснодаре, Минеральных Водах, Новосибирске, Челябинске.
Тип. № 15-10-00158.
Подписной индекс 50102. Общий тираж 100 300.
Подписано в печать 22.10.2015. 1 2 3 4 5 6 7 8
По графику: в 18.00. Фактически: в 18.00.