Пролетарии всех стран, соединяйтесь!

ПРАВДА

Газета основана 5 мая 1912 года В. И. ЛЕНИНЫМ

Орган Центрального Комитета КПРФ

№129 (30480) 16+ 18—21 ноября 2016 года ● Цена свободная

Сегодня в номере:

● **Антикризисный бюджет-2016 выполнен не будет**
Президент и премьер вряд ли прочтут впечатляющий доклад Счётной палаты РФ — 3-я страница

● **Вставшие на защиту вождя**
Исполнилось 25 лет обществу «Ленин и Отечество» — 6-я страница

● **Фальшивый козырь**
Победа Трампа сулит США серьёзные потрясения — 7-я страница

● **Небесный разведчик Иван Лезжов**
Сын крестьянина стал воздушным асом и Героем Советского Союза — 8-я страница

Адреса сопротивления

Позорный диагноз

В городе Нерюнгри (Якутия) медицинские работники вышли на пикет. Основное требование протестовавших — увеличение заработной платы. Оклад врача в Нерюнгринской ЦРБ сейчас составляет 4550 рублей, медсестры — 3005 рублей, санитарки — 2688 рублей.

ПО СЛОВАМ ПРОТЕСТОВАВШИХ, это, пожалуй, самые низкие в стране оклады медицинских работников. В Нерюнгри они в два-три раза меньше общероссийских.

Кроме увеличения заработной платы, организаторы пикета намерены добиваться выплат по так называемым дорожным картам, которые работникам центральной районной больницы не производятся, что является грубейшим нарушением закона, говорит председатель первичной профсоюзной организации медработников «Действие» Наталья Алексеева.

В резолюции, принятой по итогам акции, отмечено: «Многие сотрудники получают зарплату в размере минимального размера оплаты труда. В первом полугодии 2016 года — это 15390 рублей. За вычетом же подоходного налога — лишь около 13400 рублей, что меньше официального прожиточного минимума. Мало изменилась ситуация и во втором полугодии».

Для сравнения: доход главврача Нерюнгринской ЦРБ Нюргуна Степанова в 2015 году, по данным его декларации, составил 1,95 миллиона рублей.

Протестовавшие потребовали от властей республики повышения зарплаты не менее чем в 2,5 раза, а также проверки соблюдения трудового законодательства в медучреждении.

Если нынешний пикет не принесёт результата, медики намерены проводить подобные акции регулярно. Они пройдут не только в Нерюнгри, но и в других городах республики. «Терпеть подобное уже никто не может, дети голодают, просрочка по кредитам растёт, тарифы на услуги ЖКХ в очередной раз выросли, а начальство повышает зарплату только себе. Это самый настоящий позор властям!» — негодуют протестующие.

По сообщениям информагентств.
Фото **с сайта ysia.ru**

Деньги есть, а зарплаты нет

В КАРЕЛИИ работники Медвежьегорского молокозавода, входящего в группу компаний «Белоусов групп», из-за долгов по зарплате объявили забастовку. Таким образом, работа цеха молочной переработки на предприятии была остановлена.

По данным карельских профсоюзов, большой части рабочих предприятия ещё не выплатили зарплату за август, некоторые из них до сих пор не полностью получили деньги за июль.

— Сегодня работу приостановили те, чей труд связан с механизмами, — отметил лидер карельских профсоюзов Илья Косенков, — Но нужно понимать, что если ситуация не будет разрешена, то приостановить работу могут и работники ферм. Кто тогда будет кормить животных и ухаживать за ними?

Профсоюзы Карелии уведомили о происходящем и. о. главы республики Олега Тельнова. Если со стороны правительства не будет предпринято каких-либо конкретных шагов для изменения ситуации в лучшую сторону, то профсоюзы рассматривают возможность организации протестного митинга.

Первый день забастовки принёс предприятию 300 тысяч рублей убытков. Однако люди не намерены прекращать акцию протеста до тех пор, пока руководство не погасит все долги по зарплате. На сегодняшний день это более 10 миллионов рублей.

По словам заместителя прокурора Медвежьегорского района Артёма Гутова, у руководства завода была возможность выплатить зарплату. Средства на счета предприятия поступают. Однако деньги «были направлены на нужды лиц, которые связаны с заводом».

По сообщениям информагентств.

Валится из рук

Зима пришла без дворника

ПОДМОСКОВНЫЕ Химки завалены мусором, который не вывозится с нескольких улиц города. Такая ситуация сложилась из-за забастовки дворников, которые требуют погасить им задолженность по зарплате.

Горожане называют происходящее «мусорным коллапсом». В зданиях из-за переполненности бытовыми отходами перестали работать мусоропроводы, а около подъездов скапливаются кучи бытовых отходов. Проблем также добавляет необычайно снежная для ноября погода в столичном регионе. Химчане жалуются, что из-за снежных и мусорных завалов очень трудно выбраться из дома.

По сообщениям информагентств.

Труд и капитал

Погибли на рабочем месте

Счёт нарушений работодателями трудового законодательства на Южном Урале идёт на тысячи

В ТЕКУЩЕМ ГОДУ Государственная инспекция труда в Челябинской области провела 130 проверок, в ходе которых выявлено 10,5 тысячи случаев нарушений трудового законодательства. Об этом сообщил заместитель главного государственного инспектора труда в регионе Александр Куликов.

Наибольшее количество жалоб, поступающих в инспекцию, касается нормирования и оплаты труда. На втором по «популярности» месте находятся трудовые отношения. На третьем — охрана труда.

Однако именно в вопросах охраны труда работодатели наименее щепетильны, отметил Александр Куликов: из общей массы нарушений две трети касаются именно этой сферы.

Несоблюдение правил охраны труда приводит к несчастным случаям. С начала года в Челябинской области произошло около 120 подобных инцидентов. В восьми из них погибли по два и более человек, в результате 80 несчастных случаев здоровью работников был нанесён тяжёлый ущерб, и ещё каждый из 30 инцидентов закончился гибелью одного человека.

Кроме того, инспекторы зафиксировали на предприятиях с начала года 33 несчастных случая непроизводственного характера: из них одно самоубийство, 3 случая алкогольного отравления, все остальные связаны с заболеваниями сердца.

«Это свидетельствует о том, что недостаточно качественно организована работа по медицинскому обследованию работников, — подчеркнул Александр Куликов. — Ведь сердечные заболевания можно было обнаружить, прежде чем произойдёт несчастье, и перевести работника на другую, менее напряжённую работу или хотя бы предложить ему такой перевод».

(Соб. инф.)

Письмо в номер

Вот так и побеседовал...

По всем главным каналам телевидения недавно показали беседу президента В.В. Путина с рабочими ярославского завода «Автодизель». Сам по себе такой факт достоин одобрения и, естественно, вызывает у людей ожидание каких-то назревших решений и мер, удовлетворения просьб, пожеланий и предложений от тех, кто выполняет большую, ответственную работу на производстве. Однако прослушал я эту беседу президента, его объяснения по некоторым острым жизненным вопросам — и у меня остался осадок разочарования, возникло сомнение в истинности и искренности ответов рабочим. Оказалось, что и у товарищей моих такие же впечатления.

НА ЭТОЙ встрече женщина-работница задала президенту такой вопрос: «В США кредит по ипотеке на жильё получают под 3 процента годовых. Возможно ли нам дать под такой же процент?»

Президент стал, как мне показалось, неуверенно объяснять, что это зависит от ключевой ставки Госбанка (10%), и ниже её не получится. Когда же работница ещё переспросила: «А можно решить вопрос снижения ставки за счёт предприятия?», последовал прямой отказ. Даже не было и уклончивого ответа, что он часто употребляет, когда надо что-то особенно острое разъяснить и решить.

Почему же так? Ведь вопросто в самом деле жизненно насущный, и волнует он не только ярославских рабочих, а миллионы людей в нашей стране. Мы знаем, что в Советском Союзе жильё предоставлялось бесплатно — за счёт планируемых государственных капитальных вложений. А кроме того, особенно с начала 1970-х годов, многие предприятия, перешедшие на новые условия хозяйствования, тоже получили возможность бесплатно предоставлять жильё своим рабочим и другим членам трудового коллектива.

Да, была очередь на квартиры, на улучшение жилищных условий. Но каждый знал: получить квартиру при социализме — абсолютно реально. Теперь же, увы, совсем другое!

Опыт и пример СССР вынудил в своё время даже развитые капиталистические страны, ради снижения социальной напряжённости, облегчить возможность приобретения жилья своим гражданам. Ввели даже прогрессивную шкалу по оплате налогов на доходы, чтобы хоть насколько-то «выравнивать» уровень жизни в стране.

В капиталистической России ни на что подобное, как мы видим, власть идти не хочет.

Вот это, по-моему, и есть ответ на вопросы, заданные президенту рабочими Ярославля.

А.И. ТИТОВ.

г. Москва.

Россия: взгляд со стороны

Новая гвардия Владимира Путина

«В преддверии президентских выборов 2018 года глава российского государства избавляется от своей старой гвардии и привлекает новую, более молодую команду, которая «не тыкает своему начальнику». Такое обновление усиливает настройку режима вокруг фигуры лидера», — пишет французская газета «Монд».

«ПРЕТОРИАНСКАЯ ГВАРДИЯ Владимира Путина сменилась. В течение последних недель несколько человек из ближнего окружения российского лидера были отстранены и заменены другими сотрудниками, более молодыми, зачастую малоизвестными, такими как 44-летний Антон Вайно, получивший должность руководителя администрации президента, 54-летний Сергей Кириенко, ответственный за внутреннюю политику, и 52-летний Вячеслав Володин, назначенный председателем Государственной думы — нижней палаты парламента. Всех объединяет общая черта, отличающая их от старших предшественников: «они с президентом не на «ты», подчёркивает политолог Андрей Колесников, однако перед ними прежде всего поставлена чёткая задача — подготовить президентские выборы 2018 года», — говорится в статье.

«Лето в Кремле часто является периодом, благоприятствующим перестановкам. 12 августа один из самых влиятельных людей страны, 63-летний Сергей Иванов, руководивший с декабря 2011 года президентской администрацией, был уволен подобно тому, как год назад, в тот же период, был выброшен за борт 68-летний Владимир Якунин, десять лет являвшийся могущественным хозяином российских железных дорог. Эти два приближённых Владимира Путина происходили из того же учреждения, что и президент, из КГБ, и относились к поколению, которое в одно время пришло во власть», — считает издание.

«Все эти перестановки являются посланием для элиты: никто не может чувствовать себя в безопасности, незаменимых не существует. Это византийский двор», — уверяет Андрей Колесников, директор программы Московского центра Карнеги.

«Обновление сотрудников руководителя, находящегося у власти уже 17 лет, может показаться вполне нормальным. Если не считать, что эта перестановка сопровождается всё более усиливающейся настройкой режима вокруг вождя и в то же время реальным ослаблением социальных институтов. Правительство становится второстепенным», — полагает «Монд».

По мнению Андрея Илларионова, бывшего экономического советника Путина до 2005 года, старая гвардия, которая была сильна своим влиянием, достигнутым с течением времени в центре Кремля, «представляла единственную угрозу для Путина». Отныне она лишена свободы действий для части своих представителей из-за западных санкций, продолжает французская газета.

«На её месте появляется новое поколение, остававшееся в тени, но тем не менее получившее боевое крещение в кремлёвском инкубаторе. Для таких сотрудников, способных выполнять указания буквально, глава Кремля никогда не был «ровней». Самый малоизвестный из них, Антон Вайно, внук последнего руководителя Компартии Эстонии, учился дипломатии, в частности в Японии, прежде чем войти в администрацию президента», — сообщает издание.

Облик Вячеслава Володина, переместившегося из Кремля в кресло председателя Госдумы, более традиционный. По мнению Алексея Чадаева, много лет работавшего вместе с ним, в том числе в Кремле, Володин был введён в окружение Путина Евгением Примаковым, бывшим премьер-министром (1998—1999), мастером шпионажа и экспертом в области международных отношений. «Он хорошо разбирается во внутренней «кухне», это специалист по выборам, сильно интересующийся понятием о суверенитете. Пропаганда «голлистских» качеств Путина — его изобретение», — утверждает Чадаев.

«Назначение Сергея Кириенко, уполномоченного заниматься внутренними делами, ещё более поразительно. Его имя напоминает о либеральном движении 1990-х годов, сегодня покрытом позором, — пишет «Монд». — Друг экс-министра Бориса Немцова, убитого в Москве в феврале 2015 года, он присутствовал на похоронах этого политика, ставшего непримиримым противником Путина. Начиная с 2005 года Кириенко руководил Росатомом — федеральным агентством по атомной энергии России». «Это хозяйственник и прекрасный менеджер, за последние десять лет Росатом стал самой эффективной государственной компанией», — подчёркивает Чадаев. Что касается бывшего советника Илларионова, то он высказывается довольно резко: «Кириенко не либерал, у него нет идеологии, если надо построить тюрьму, он построит тюрьму».

«Разумеется, «отстранённые» от власти никогда не остаются в сильном удалении от центра. Бывший король РЖД Якунин продолжает сопредседательствовать вместе с французским депутатом Тьерри Мариани в Ассоциации «Франко-российский диалог», находясь в центре привилегированных отношений, поддерживаемых французскими депутатами и предпринимателями с Кремлём», — замечает издание.

«Со своей стороны, в интервью 19 октября ежедневной газете «Комсомольская правда» Сергей Иванов, ставший «простым» представителем президента по вопросам экологии и транспорта, оспаривал идею о том, что он хотя бы в малейшей «немилости», — констатирует газета. — Он подчеркнул, что по-прежнему остаётся «постоянным членом Совета Безопасности».

«Старая гвардия сгибается, но не ломается», — подводит итог «Монд».

(Inopressa.ru).

Курьер новостей

Долги нарастают

В РОССИИ по состоянию на 1 ноября нынешнего года суммарная задолженность по заработной плате составила 3 млрд. 790 млн. рублей и по сравнению с 1 октября 2016 года увеличилась на 132 млн. рублей (на 3,6%). В общем объёме просроченной задолженности по заработной плате 50% приходится на обрабатывающие производства, 25% — на строительство, 6% — на сельское хозяйство, охоту и лесозаготовки, 5% — на транспорт, 4% — на добычу полезных ископаемых.

ISSN 0233-4275

Острая инфекция

ПОЧТИ тысяча махачкалинцев, большинство из которых — дети, попали после 25 октября в больницы с острой кишечной инфекцией в результате отравления водой из кранов. На сегодняшний день ситуация стабилизировалась, уровень заболеваемости в 7—8 случаях в сутки является обычным фоновым уровнем для Махачкалы в этот период года. Ясно, что систему водоподачи и водоочистки в столице Дагестана необходимо полностью менять. Об этом 17 ноября сообщила журналистам главный государственный санитарный врач, глава Роспотребнадзора А. Попова. Причиной заболевания стало попадание в водопровод сточных вод из разрушенной наводнением канализации.

По сообщениям корреспондентов «Правды» и информагентств.

Социальный протест за рубежом

В БРЮССЕЛЕ прошла массовая манифестация бельгийских военнослужащих, протестующих против решения властей королевства поэтапно повысить им возраст выхода на заслуженный отдых с нынешних 56 до 63 лет к 2030 году. Военные также недовольны планируемым в связи с этим перерасчётом пенсионных выплат, который, как они считают, будет не в их пользу. В акции приняли участие около 10 тысяч человек.

Военнослужащие попытались прорвать оцепление и подойти к зданию министерства обороны, но были остановлены полицией, трижды применившей водомёты и слезоточивый газ против протестующих. Демонстранты забросали стражей порядка выжатыми лимонами и армейскими котелками.

Бельгийские военные проводят манифестации крайне редко, отмечает агентство «Рейтер». Последнюю акцию протеста под лозунгами улучшения положения военнослужащих их профсоюзы организовали в 2002 году. Согласно действующему законодательству, военным в Бельгии запрещено устраивать забастовки, но не возбраняется участвовать в манифестациях в выходные дни. Именно такой датой является 15 ноября, когда в стране отмечается праздник короля.

С апреля число военных, обеспечивающих безопасность на территории Бельгии, где введён третий уровень террористической угрозы, увеличилось на 300 человек и достигло 1828. По словам представителя воинского профсоюза Патрика Деси, в семьях военнослужащих, участвующих в антитеррористическом патрулировании общественных мест в королевстве, растёт количество разводов, так как мужчинам всё реже приходится покидать казармы и проводить время с жёнами и детьми.

По данным телеканала «Евроньюс», ссылающегося на информацию телерадиокомпании RTL, из-за избыточной нагрузки, связанной с операцией «Неусыпный страж», а также проблем социального и семейного характера, рапорты об увольнении из армии за два летних месяца подали 11 военных. О том, что они находятся на пределе терпения, ранее предупреждал мэр Брюсселя Иван Майор, а командующий сухопутными войсками Бельгии генерал Жан-Поль Деконинк признался, что с «1800 военными, патрулирующими улицы, не всё в порядке: эти солдаты изможены».

Елена МОРОЗОВА.
Фото **Рейтер.**

С Лениным в сердце

Коммунисты Крыма против бандеровских провокаций

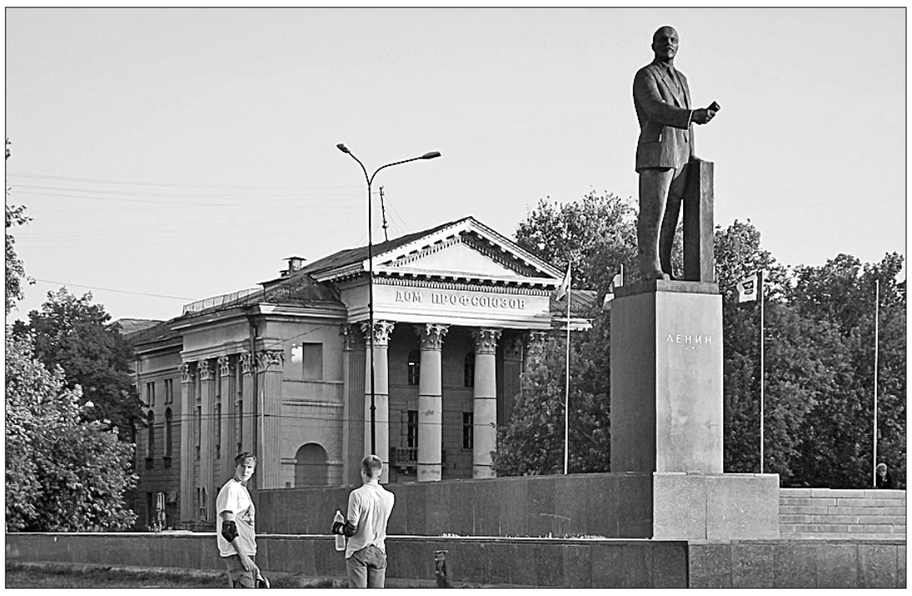

В Крыму продолжаются провокации против памятников Владимиру Ильичу Ленину. Старт был дан небезызвестным меджлисом ещё при Украине, потребовавшим тогда сноса монумента вождю в Симферополе.

С ТЕХ ПОР эта тема в Республике Крым не закрыта. Её постоянно будируют различные политические силы, начиная с ревнителей общества памяти царской фамилии и заканчивая лидером Русской общины Крыма, по совместительству сенатором от Крыма, Сергеем Цековым. За всеми громкими словами стоят действия. Дважды в Судаке покушались на памятник Ильичу. И в ночь с 20 на 21 октября местные вандалы его всё-таки разрушили.

Или вот ещё один пример. Со времён «незалежности» власти города Красноперекопска мусолят вопрос о переносе памятника Ленину с центра города куда-то на задворки. Тема эта не утихает в городе до сих пор. К этой «проблеме» подключилась и церковь, требуя немедленно перенести памятник вождю мирового пролетариата, якобы заботясь о правильном отправлении религиозных чувств прихожан. Отцы города, наверное, забыли, что Красноперекопск возник на карте Крыма в 30-е годы XX столетия и является детищем первых двух советских пятилеток.

Этот город обязан своим рождением именно Советской власти, которая в 1932 году начала крупномасштабное строительство первых корпусов завода для химической промышленности страны. Вместе с заводом закладывался и будущий город Красноперекопск. Естественно, что одним из первых в городе появился памятник В.И. Ленину как основателю первого в мире социалистического государства, создателю партии рабочих и крестьян. Рабочий класс на протяжении 70 лет стоял на страже советской истории города, символами которого стали памятники В.И. Ленину, М.В. Фрунзе, «Трём штурмам Перекопа», воинам Красной Армии.

Сегодня Красноперекопское отделение КПРФ во главе с первым секретарём горкома, депутатом горсовета Павлом Синяковым делает всё, чтобы не дать доморощенным антисоветчикам всех мастей осуществить перенос памятника с главной площади города. Партийные активисты, неравнодушные жители Красноперекопска постоянно дежурят у памятника, проводят разъяснительную работу среди населения.

Крымский реском КПРФ неоднократно высказывал своё возмущение по поводу постоянного драпирования властями Симферополя памятника В.И. Ленину (*на снимке*) во время проведения в центре города массово-культурных мероприятий. И вот недавно на имя депутатов горсовета от КПРФ Виктора Шкляренко и Степана Кискина пришёл ответ за подписью заместителя главы администрации Симферополя Ю.П. Тура, который сообщает, почему «драпируется» памятник В.И. Ленину. Причиной всему, по признанию чиновника, являются выступления на главной площади «лучших творческих коллективов и ансамблей, профессиональных артистов Крыма, победителей творческих проектов в регионах полуострова».

А при чём тут памятник В.И. Ленину? А вот при чём: заместитель главы администрации далее уточняет: «Кроме того, в торжественной части мероприятий на площади крымской столицы для крымчан прозвучали слова приветствия от представителей органов законодательной и исполнительной власти Республики Крым». Вот это да! Основатель нашей Крымской Республики Владимир Ильич Ленин не достоин того, чтобы услышать слова поздравления руководителей сегодняшней Республики Крым? Как говорится, и комментировать нечего, ввиду сочинённых чиновником глупостей.

И вот последняя новость, пришедшая из Феодосии. Там местная власть решила переместить памятник В.И. Ленину, который находится на Привокзальной площади, в другое — безлюдное — место. На этой же площади отцы города решили установить стелу «Феодосия — город воинской славы». Место очень понравилось исполнительному директору Союза городов воинской славы России Валерию Емцу и художнику Российской академии художеств Салавату Щербакову. Водружение стелы вместо памятника Ленину «единороссы», они же руководители Феодосии, обосновывают тем, что новый монумент будет «говорить не об одном периоде жизни города, а обо всех».

«Возле памятника Ленину, — утверждает глава администрации Феодосии Станислав Крысин, — у нас постоянно проходят массовые мероприятия. Логично, что на этом месте будет стоять стела «Феодосия — город воинской славы». Это идеальное место». Хотелось бы напомнить этому горе-руководителю, что памятник В.И. Ленину был сооружён на Привокзальной площади сразу же после изгнания фашистов из Феодосии в 1944 году на средства красноармейцев, защищавших и освобождавших город. Это ли не надругательство над памятью советских воинов-освободителей города и Крыма в целом? Послевоенная гипсовая скульптура была заменена в 1978 году на бронзовую (архитектор Н. Корнеев, скульптор Н. Суходолов), является памятником истории и культуры и охраняется государством.

К чести жителей города, они первыми отреагировали на коварные планы чиновников и в социальных сетях гневно осудили намерения местной администрации и «творцов» от культуры из Москвы. «Тех людей, — пишет ветеран Великой Отечественной войны, — которые обеспечили Феодосии воинскую славу, не спросили, где должен стоять памятник их героизму. Этот памятник, безусловно, нужен, но в городе можно найти множество мест для него. И нельзя, чтобы установление стелы воинской славы было плевком в душу ветеранам. Те, кто зарабатывает деньги на славе освободителей, вполне возможно, хотят выслужиться перед своими прежними хозяевами с Украины: снос памятников Ленину — символ Украины. А памятник Ленину на Привокзальной площади давно стал визитной карточкой Феодосии и местом праздничных гуляний всех горожан и гостей Крыма».

Резкое заявление сделало и бюро Феодосийского городского отделения КПРФ. В нём, в частности, говорится: «На Украине власти сносят памятники советского периода и бросают их в мусорники, а у нас переносят в малолюдные места, чтобы не бросались в глаза чиновникам из «Единой России». Русофобы вы, чиновники «Единой России», забыли, с чего начиналась Крымская весна: мы, крымчане, защищали памятники В.И. Ленину по всему полуострову от проукраинского меджлиса. Феодосийский горком КПРФ обращается ко всем жителям города: «Отстоим памятники В.И. Ленину от вандалов из «Единой России»!»

Валерий ЛАВРОВ.

Республика Крым.

● *Не уберегли...*

Парламентский дневник

Может быть, союзническое решение правительства и «Единой России» о «крестьянских» пенсиях по доброте душевной тех, кто оказался в очередной раз обобранным, и сойдёт властям предержащим с рук, но вообще оно, по-русски говоря, образчик редкостного свинства. Речь идёт о принятой 16 ноября Госдумой в первом чтении поправке в Закон «О страховых пенсиях».

Методика для морковки

СЕЛЯН, а точнее тех, кто проработал в сельском хозяйстве не менее 30 лет, «единороссовская» братия кормит обещаниями регулярно. Вначале повысить на 25 процентов установленную им законом фиксированную надбавку к страховой пенсии по старости и к страховой пенсии по инвалидности она намеревалась с 1 января 2016 года, потом в связи с кризисом дата была перенесена на 1 января 2017-го, теперь сельских тружеников «попросили» потерпеть года этак до 2020-го. В зависимости от вида пенсии прибавка могла бы составить приблизительно от 550 до 1100 рублей. Но правительство при поддержке парламентского большинства решило на крестьянах сэкономить. А на ком же ещё? Не на олигархах же, которым «медвежья» власть — мать родная.

«Гайдаровщина» процветает и в VII Думе, прокомментировал принятый законопроект **Владимир Кашин**. Объявив приоритетом сельское хозяйство, власть делает всё, чтобы окончательно добить деревню. За последние 25 лет исчезли 37 тысяч российских сёл. Те, кто никогда не работал на земле, сегодня подсчитывают, на сколько будет сэкономлен бюджет, если попридержать надбавку к пенсиям сельских тружеников: на 17, 18, 19 миллиардов рублей ежегодно по нарастающей. Наверняка просчитали они и то, сколько за это время народу перемрёт, да понимают, что в своих интересах лучше держать язык за зубами.

В преддверии принятия бюджета Думой проштамповано много сомнительных законопроектов. Принята поправка в Закон «О государственной социальной помощи», предусматривающая, что пенсии неработающих пенсионеров в очередном году должны быть не ниже величины прожиточного минимума пенсионера, установленного в регионе по состоянию на 31 декабря предыдущего года. Собака зарыта в методике расчёта этого самого минимума, на который, как известно, прожить невозможно. И вот парадокс: цены растут, жизнь дорожает, а, по расчётам чиновников, прожиточный минимум пенсионеров в следующем году снизится на 263 рубля. В соответствии с законом должны быть снижены и пенсии.

Собирается ли правительство Трудовой кодекс выполнять? — поставил вопрос ребром депутат-коммунист **Николай Коломейцев** при обсуждении законопроекта о повышении с 1 июля 2017 года минимального размера оплаты труда на 4 процента — с нынешних 7500 до 7800 рублей. Как известно, Трудовой кодекс требует доведения МРОТ до прожиточного минимума, а по новому закону он составит лишь 69,5 процента.

Не менее злободневные вопросы были подняты депутатами **Николаем Ивановым, Валентином Шурчановым, Владимиром Поздняковым** на «правительственном часе», в котором принял участие руководитель Федеральной антимонопольной службы Игорь Артемьев. Владимир Поздняков попросил вмешательства главы ведомства в ситуацию с повышением тарифов на тепло в Забайкалье. По словам депутата, тарифы на тепло и горячую воду, поставляемые монополистом — ТГК-14, для юридических лиц в течение 2016 года повысились на 35 процентов. Суммы в счетах за тепло выросли от 300 до 800 процентов. Поскольку для защиты населения существует система предельных индексов повышения тарифов, у монополиста возникла проблема возмещения выпадающих доходов. По приказу Региональной службы по тарифам и ценообразованию она решается за счёт бюджетных организаций Забайкальского края: школ, детских домов, домов культуры и т.д. Прогнозируется, что к январю 2018 года тариф вырастет на 43 процента.

С оценкой деятельности Антимонопольной службы от фракции КПРФ выступил Николай Иванов. Он отметил, что огромный поток дел, возбуждаемых ежегодно ФАС, — более 60 тысяч по всем составам — мало оказывает влияние на развитие конкуренции. Депутат выделил пять наиболее слабых мест.

Первое. Борьба с картелями. По данным Счётной палаты РФ, за 2014 год только 16 процентов наложенных штрафов уплачено в бюджет. Да и суммы их смехотворны. Например, в строительной сфере размер картельных штрафов составил всего 87 миллионов рублей.

Второе. ФАС, по мнению депутата, бьёт по своим. Доля дел против иностранных компаний составляет всего 0,1 процента, тогда как, например, в США 90 процентов антимонопольных штрафов накладывается на иностранные компании.

Третье. Регулирование тарифов естественных монополий. С начала года ФАС отпустила тарифы крупнейших аэропортов Москвы, это уже сказалось на стоимости авиабилетов. Теперь предлагается отпустить тарифы «Газпрома» и тарифы РЖД по экспортным поставкам.

Четвёртое. Три четверти дел, связанных с полномочиями ФАС по контролю за госзакупками, возбуждается Службой против мелких закупок. В Калужской области до суда дошло дело о «нарушении» музеем закупки на 9 тысяч рублей. Только на одно заседание суда бюджет потратил больше. Неоднократные предложения экспертов отказаться от контроля за закупками хотя бы менее чем на 100 тысяч рублей ФАС отвергала.

Детский сад №82 Санкт-Петербурга только в Верховном суде смог добиться справедливости и отменить решение ФАС, в котором служба предписала детскому саду закупать морковку и капусту для супа не вместе, а отдельно. Однако после решения Верховного суда ФАС возбудила аналогичное дело против детсада в Омске.

Пятое. В СССР доля машин и оборудования в экспорте составляла 20 процентов, сегодня в России — 7 процентов. Можно было бы помочь компаниям, которые выходят на внешний рынок с IT-технологиями и машинами, предположил депутат-коммунист. На деле эти предприятия получают проблемы от ФАС.

За последние годы ни одно действительно крупное слияние не было заблокировано, не было принудительного разделения монополистов, подытожил Николай Иванов. Согласовывая правительственные законопроекты, ФАС не остановила монополизацию рынков и повышение административных барьеров.

О проводимой в России экономической и бюджетной политике поделился своими мыслями в часе политических заявлений **Николай Арефьев**. Его выступление читайте в сегодняшнем номере «Правды».

Татьяна ОФИЦЕРОВА.

Выступление депутата Государственной думы Н.В. АРЕФЬЕВА

ПОЧЕМУ закрываются школы, больницы, институты и распродаются с молотка самые ликвидные активы государства? А вот почему!

Все последние годы расходные полномочия сбрасывались в регионы, а деньги — в федеральный бюджет. Раньше доходы у нас делились поровну между федеральным и региональными бюджетами (50 на 50), а теперь 72 на 28 в пользу федерального правительства.

Все деньги закачивались в Резервный фонд и Фонд национального благосостояния и накачали 9 трлн. рублей. В экономику США направлено 97 млрд. долларов, или 6,4 трлн. рублей, и около 6 трлн. — на оборону. Все эти средства выкачаны из регионов, сегодня там долговые обязательства составляют 2,3 трлн. рублей, в некоторых регионах нечем платить зарплату за ноябрь и декабрь. Вот почему идёт сокращение бюджетных учреждений.

Более того, уже приказано регионам верстать бездефицитный бюджет, то есть финансировать по фактическим доходам, а это означает уничтожение социальной сферы. Посудите сами: в Астраханской области совсем недавно бюджет был 38 млрд. рублей, а на 2017 год собственных доходов области — 20 млрд. рублей, а долговых обязательств — 30 млрд., из которых 15 млрд. — коммерческие кредиты. Можно ли выжить области при бездефицитном бюджете?

Однако бюджет — это следствие экономической политики. Объявленная модернизация, как и импортозамещение, придумана только для отвода глаз. Всё это реализуется в микроскопических объёмах, не влияющих на макроэкономические показатели страны. Антикризисный план правительством не выполняется: из 120 пунктов выполнены только 35. Майские указы президента выполнены на 15%. То есть практически не делается ничего.

Между тем доля России в мировой экономике три года назад была 5%, сейчас — 3%, а по предположению главного экономиста страны Кудрина, через два года будет составлять 2,6%. Центробанк в своём отчёте в этом году подтвердил прогноз Кудрина такой фразой: «Для достижения Центральным банком цели по инфляции необходимо замедление темпов роста широкого круга внутриэкономических показателей». Если сегодня рецессия, то куда же ещё замедлять?

Прогноз социально-экономического развития на ближайшую трёхлетку составлен в трёх вариантах, но без роста экономики. Рост на полпроцента и 1% за рост нельзя считать — это математическая погрешность, под которую всегда можно подвести любой показатель. Да, собственно, ни Улюкаев, ни Набиуллина и не скрывают, что они не допустят роста экономики. Ну Улюкаева мы, наверное, уже не услышим, а вот глава ЦБ Эльвира Набиуллина на совместном заседании комитетов Думы 14 ноября подтвердила, что главной причиной кризиса является инфляция и бороться с ней можно исключительно обнищанием людей, замедлением экономики и высокими кредитными ставками. При этом сокращаются государственные инвестиции на треть, но их должны восполнить частные инвестиции. Только откуда они возьмутся, если экономика будет замедляться?

Таких перлов я не слышал ни на одном экономическом форуме. Подобные заявления можно отнести лишь к преднамеренной диверсии, цель которой — уничтожение российской экономики.

Между тем цена на нефть уже никогда не вернётся к трёхзначным цифрам, и, следовательно, надо поднимать реальный сектор экономики и жить за счёт прибыли предприятий, а для этого рекомендации ЦБ надо развернуть с точностью до наоборот и дать предприятиям дешёвые кредиты, в разы увеличить инвестиции, в том числе государственные, повысить потребительский спрос и снизить налоговое бремя. Надо строить реальные предприятия, выпускать товары, а не заниматься гаданием на кофейной гуще о том, какая будет цена на нефть. Если бы послушали КПРФ три года назад и увеличили инвестиции в промышленность на 7 трлн. рублей поэтапно, то сегодня такой ситуации не было бы. Правительство же пошло по пути проедания резервов прямой дорогой к дефолту.

Сколько раз мы предлагали закрыть двери для вывоза капитала, нас ни разу не послушали. Сейчас к известным схемам вывоза прибавились уже другие. Совсем недавно из России уехали и увезли деньги: Фридман — 13,3 млрд. долларов, Усманов — 12,5 млрд., Тимченко — 11,4 млрд., Рыболовлев — 7,7 млрд., Кузьмичёв — 6,7 млрд., Батурина — 1,1 млрд. долларов. Всего — 52,7 млрд. долларов. Страна лишилась не только денег, но и налогов с них. Вот так ответили олигархи на призыв президента вернуть денежные средства в Россию под амнистию. Крысы побежали с тонущего корабля.

У нескольких банков отобрали лицензии, но они успели вывести из России миллиарды рублей. Банк «Кредит-Москва» — 1,8 млрд. рублей, «Промрегионбанк» — 5,4 млрд. рублей, «Мострансбанк» — 2 млрд. рублей.

Денег нет, но министерства их кладут на депозит, чтобы получить проценты. А государственные программы не выполняются. Денег нет — и продают «Башнефть». В июле её цена была 5 млрд. долларов. В августе — уже 2,6 млрд. А в начале ноября «Роснефть» купила её за 1,5 млрд. долларов, после этого прикупила ещё индийскую нефтяную компанию, а теперь «Роснефть» готовится покупать сама себя за 700 млрд. рублей. И именно такой суммы недостаёт в доходах бюджета 2017 года как дивидендов от акций «Роснефти». Тогда зачем продавать? Ответ мы получили вчера: министр экономического развития А. Улюкаев задержан за получение взятки именно на этих операциях.

Какой цинизм! Именно этот чиновник обязан заботиться о благополучии страны, но заботился о собственном благополучии. По большому счёту, арестовали не Улюкаева, а доктрину экономического развития, которая полностью обанкротилась. Сегодня необходимо заново верстать план экономического развития, потому что то, что настряпал Улюкаев, никуда не годится.

В стране полный дурдом! У сельских муниципальных образований отобрали практически все доходы и полностью оставили без денег. Один глава сельской администрации посетовал, что прокуратура выдала ему предписание на выполнение муниципальных стандартов в размере 40 млн. рублей, а доходы села — 1,2 млн. в год.

У сёл отнимают полномочия по эксплуатации ЖКХ и передают в район. Теперь жители сёл неделями сидят без воды и электричества, районные ремонтники не торопятся приехать. Для экономии средств сельские поселения объединяют в один сельсовет. В Астраханской области сёла Черноярского района загнали в один сельсовет. Представляете, как «удобно» стало жителям получать муниципальные услуги!

Сегодня из 130 тысяч сельских населённых пунктов только в 45 тысячах можно получить медицинскую помощь. За последние два года уволено 90 тысяч врачей и медперсонала, 140 тысяч коек сокращено в больницах, 88 тысяч среднего медперсонала недостаёт в здравоохранении: на нищенскую зарплату никто не идёт. В бюджете же почти на треть сокращаются ассигнования на эту отрасль.

Врачей заставили не лечить, а заполнять формуляры. Приходишь к врачу — пишет. Уходишь от врача — пишет. Деньги ему платят не за лечение, а за число принятых больных. Но это не всё. Лечение вообще решили ликвидировать. Приказом министерства здравоохранения решили ограничить врачей нормативами. Теперь педиатр и терапевт принимают больного за 15 минут. Этого времени хватает только на заполнение бумаг.

В этой отрасли есть и другие нововведения. Чисто административным порядком понижают группу инвалидности. Сегодня инвалид третьей группы уже не инвалид, а инвалид первой группы переведён во вторую. Вот так сегодня излечивают инвалидность.

Не лучше положение в образовании. В советское время было 607 вузов, где бесплатно обучались 2,8 млн. студентов. Сейчас бесплатно обучаются только 524 тыс. студентов, а число вузов сократилось за последние 3 года с 2486 до 1450 единиц, причём и государственных тоже. Наука пошла на слом. Чтобы искоренить учёных, решили лишить их учёных степеней и начали закрывать диссертационные советы. За последние шесть лет уничтожено 1207 диссертационных советов. Причём уничтожаются они произвольно, не заботясь о том, что в некоторых отраслях науки учёных уже не будет. Тысячи диссертантов бегают по стране и не могут защититься по своей специальности. Как это назвать?

Сейчас у чиновников появилось намерение Московский университет гражданской авиации передать в ведомство РЖД. Абсурдность такого намерения очевидна: российские дипломы лётчиков перестанут признаваться за рубежом, а безопасность полётов вызовет недоверие. Но у нас это называется совершенствованием подготовки специалистов транспорта. Правильно! Машинисты паровозов будут учить летать лётчиков. Крылова забыли: «Беда, коль сапоги начнёт тачать пирожник!» Но сапожники и пирожники у нас везде!

В этом зале были приняты поправки в экологическое законодательство, которыми запретили, наконец, вывоз мусора на необустроенные полигоны. Но вот беда: закон вступил в силу с 1 января 2016 года, а мусорные полигоны никто не обустроил в соответствии со стандартами. Теперь создалась интересная ситуация: если вывозишь мусор на необустроенный полигон — заводят уголовное дело, а не вывозишь мусор из поселения — тоже заводят уголовное дело. Вся Астраханская область в мусоре, города превратились в свалки, сёла тоже, вдоль дорог валяются мешки с мусором. А коммунальщики — все уголовники! Обустроить сельский мусорный полигон стоит 10—15 млн. рублей, таких денег ни у кого нет. Скажите, какой выход из этого положения?

Но правительству не до этого: оно в поисках денег. И вот главными доходными источниками стали Административный и Налоговый кодексы. Принят закон, обязывающий автовладельцев устанавливать на автомобиль зимнюю резину. Надо полагать, всем известно, что зимняя резина ставится не от зимнего холода, а против гололёда и снега. В Астрахани снег выпадает один раз в пять лет. Но работники ГИБДД с октября стоят на дорогах и штрафуют водителей, требуя ставить шиповки, хотя на улице 20 градусов тепла.

Чтобы получить страховку ОСАГО, страховые компании требуют страховать жизнь водителя и домочадцев и всю недвижимость, иначе страховку не дают, а за углом здания страховой компании стоит работник ГИБДД и штрафует непокорных.

Вообще с водителями беда! «Платон» правительству понравился. И несмотря на двойное налогообложение, решили повысить тариф дальнобойщикам. Ни митинги, ни пикеты не останавливают правительство в его решении. Политика чистогана превыше всего.

Интересное отношение к безработным. Сейчас вынашивается закон о налоге на тунеядство. Смысл его простой: если правительство своей политикой лишило тебя работы, ты должен заплатить ему налог, а если ты нашёл, чем заняться, — плати налог на занятость. Здорово придумано?

Совсем недавно правительство совершенно серьёзно решало вопрос о переселении семей безработных из малых городов в мегаполисы и даже придумали, какие подъёмные платить: 450 тыс. рублей — главе семьи и 900 тыс. рублей — если переезжаешь всей семьёй. Теперь, наоборот, собираются из ветхого жилья переселять в брошенные моногорода. И уже подготовлен закон о принудительном переселении в судебном порядке.

По всей стране принимаются социальные кодексы, в которых отсекают от льгот тружеников тыла, ветеранов боевых действий и другие льготные категории.

9 ноября в этом зале под аплодисменты депутатов «Единой России» был принят закон, ограбивший наших пенсионеров на 8750 рублей — это предательство по отношению к нашим доверчивым избирателям.

Бездарному коррумпированному правительству не место у кормила власти. Необходимо профессиональное грамотное Правительство народного доверия. Нужна смена экономического курса: от сырьевой экономики — к товарному производству. Другого курса просто быть не может!

Социальный барометр

В зеркале бюджета

ПРАВИТЕЛЬСТВО России передало в Госдуму проект закона о бюджете, в котором расходы на здравоохранение в 2017 году снижены на 33%. Они составят 362 миллиарда рублей против 544 миллиардов в уточнённой росписи бюджета 2016 года. При этом ассигнования на стационарную медицинскую помощь сократятся на 39% (с 243 до 148 миллиардов рублей), на амбулаторную помощь гражданам — в 1,7 раза (со 113 до 69 миллиардов). Зато кабинет увеличил расходы федерального бюджета на подготовку к чемпионату мира по футболу 2018 года до 620 миллиардов рублей (о расходах региональных бюджетов на эту развлекуху умалчивается). Ну чем не зеркало социальных предпочтений нынешних властей?

Граждан делят на сорта

В СВЯЗИ с сокращением бюджетных расходов на здравоохранение правительство установило лимит оказания медицинских услуг для основной части населения страны. Вызов «скорой помощи» — 4 раза в год, посещение терапевта — 8 раз в год, стационарное лечение — 2 раза в год и т.д. В выходные дни вызов «скорой помощи» или врача — платный.

Зато себя чиновники не ограничивают в бесплатном получении любой медицинской помощи. Это касается не только их самих, но и членов их семей, а также тех, кто вышел на пенсию с должностей, перечисленных в Указе президента РФ от 16 марта 2015 года №136.

Это сотрудники администрации президента, министры, члены Совета Федерации, депутаты Госдумы, судьи Конституционного и Верховного судов, члены Центризбиркома, уполномоченный по правам человека и сотрудники аппаратов всех этих учреждений. А кроме того — чрезвычайные и полномочные послы РФ и представители при международных организациях, высшие должностные лица субъектов Федерации, высокопоставленные сотрудники Генпрокуратуры, Следственного комитета, Счётной палаты.

Ограбленные...

ПО ДАННЫМ Росстата, доля бедных в населении России в первом полугодии 2016 года уменьшилась на 0,5% по сравнению с аналогичным периодом прошлого года и составила 14,6%. Однако сами россияне не ощутили улучшений.

По результатам исследования, проведённого НИУ «Высшая школа экономики», 22% россиян оценивают материальное положение своей семьи как плохое или очень плохое, а доля населения, у которого денег недостаточно для покупки необходимой обуви, одежды или продуктов, составила 39%. Минувшим летом 36% домохозяйств в России не смогли осуществить необходимые платежи. При этом 23% оказались не в состоянии оплатить даже счета за ЖКУ. Кроме того, гражданам пришлось урезать расходы на лекарства (на 8%) и медицинские услуги (на 15%), так как они сильно подорожали.

...и грабители

ПОКА российские власти закручивают налоговую удавку на шее граждан (многократное увеличение налогов на имущество, на землю, на капремонт и т.д.), с олигархов они вообще не требуют уплаты налогов. Как сообщил журнал «Форбс», Алишер Усманов, занимающий третью строчку в российском рейтинге этого журнала (его состояние оценивается в 12,5 миллиарда долларов), вслед за другими богачами перестал быть налоговым резидентом России.

Он просто воспользовался заложенной властями в закон нормой, в соответствии с которой налоговыми резидентами в календарном году признаются лица, в течение этого года находившиеся в России не менее 183 дней. Причём этот статус не зависит от гражданства налогоплательщика. Усманов же большую часть 2015 года провёл в Лозанне и Монако (миллиардеры могут себе это позволить).

А налоговыми резидентами российские миллиардеры записываются в каком-нибудь офшорном «налоговом раю», где с них берут сущие копейки. Потому денег в бюджете и не хватает, что он формируется за счёт налогов, собираемых с бедных. А те, кто грабят страну, переправляют денежки за границу.

Владимир ДЕКТЕРЁВ.

Социально-экономическое обозрение

Антикризисный бюджет-2016 выполнен не будет

Принято считать, что государственный бюджет — один из тех главных законов страны, который и определяет её экономику. Именно перед принятием госбюджета разворачиваются баталии в Государственной думе между депутатами различных фракций и представителями правительства. Именно контроль над госбюджетом — одна из основных задач, которую решает «партия власти», добиваясь большинства в парламенте. Всё это хорошо известно. На фоне нынешних споров вокруг бюджета-2017 особенно важна информация Счётной палаты РФ (СП) о том, что принятый год назад с огромным трудом «антикризисный бюджет» 2016 года едва-едва выполняется.

Глобальные вызовы без ответов

Напомним, накануне внесения в парламент проекта бюджета 2016 года председатель правительства Дмитрий Медведев опубликовал в «Российской газете» статью «Новая реальность: Россия и глобальные вызовы», где изложил свои взгляды, в том числе на госбюджет. В частности: «Структура бюджетных расходов и их эффективность не менее важны, чем сбалансированность бюджета. Во-первых, необходимы более чёткие приоритеты в расходовании средств с точки зрения их влияния на долгосрочный экономический рост. Исследования, да и опыт многих стран, показывают, что приоритетными здесь являются инвестиции в человека, включая здравоохранение, образование, науку, а также в инфраструктуру».

И далее: «Повышение эффективности бюджетных расходов. Инвестиции в инфраструктуру и людей должны рассматриваться в числе самых приоритетных... Необходимо сформировать систему ответственности уровней и органов власти за принимаемые решения. Конечно, они должны при этом обладать соответствующими правовыми и финансовыми ресурсами. Финансирование и планирование программ, оценка и продвижение чиновников должны быть привязаны к достижению чётко сформулированных целей (конечных результатов)».

Казалось бы, с такими подходами можно и согласиться, если бы за бесспорными подчас словами не скрывались зияющая пустота и стремление говорить банальности, не делая при этом ничего принципиально нового. Сразу же после выхода эпохальной статьи Медведева некоторые эксперты, ссылаясь на данные Счётной палаты, указали автору на то, что только за счёт наведения порядка с эффективностью госрасходов (то есть пресечения практики воровства и откатов) можно было бы сэкономить до 800 млрд. рублей для бюджета 2016 года. Обеспечение прозрачности госзакупок (в частности, запрет ведения их через подставные фирмы) даст ещё 1,5 трлн. рублей, пресечение таможенных злоупотреблений способно принести более 2 трлн. рублей.

Тем не менее «антикризисный бюджет» 2016 года был принят, после чего у кабинета Медведева не осталось никаких препятствий для реализации его лучезарных планов по «формированию новой модели экономического роста, отвечающего реалиям современной России и мира».

Скучная, серая, прозаичная реальность оказалась совсем иной, нежели она представлялась в велеречивых изысканиях спичрайтеров премьера, о чём и свидетельствуют данные СП. В пух и прах распиаренный в ходе предвыборной кампании «Единой России» «антикризисный план» на самом деле выполняется кое-как, если вообще выполняется. С учётом внесённых в него 31 августа этого года изменений план действий правительства, направленных на обеспечение стабильного социально-экономического развития России в 2016 году, предусматривает реализацию 122 мероприятий, на финансовое обеспечение которых предусматривается потратить за счёт средств федерального бюджета на 2016 год — 464,92 млрд. рублей, а также за счёт дополнительных источников — 220,8 млрд. рублей. Лишь половина из намеченных правительством планов (63 пункта) исполнены. Из остальных пунктов 5 выполнены частично, 19 не выполнены (по 23 срок выполнения ещё не наступил). Такая вот неприглядная арифметика промежуточных итогов работы за год словоохотливого Дмитрия Анатольевича и его подчинённых.

Невыполненные пункты — невзгоды народа

Пункты, о которых идёт речь, очень серьёзные и неформальные, от их выполнения зависит благополучие, а нередко и сама жизнь миллионов россиян, благополучие тысяч предприятий. Пройдёмся по некоторым пунктам плана. Так, **пункт 8** направлен на сохранение достигнутого уровня лекарственного обеспечения граждан, имеющих право на получение государственной социальной помощи в виде набора услуг, а также компенсацию расходов, связанных с изменением валютного курса при приобретении импортных лекарственных препаратов, закупаемых в рамках реализации программы государственных гарантий бесплатного оказания гражданам медицинской помощи. На его реализацию минздраву предусмотрены бюджетные ассигнования в сумме 50,2 млрд. рублей, из которых реально выделены лишь 37,4 млрд., или 74,5%. Это значит, что тысячи пациентов не получили так необходимые для них лекарства и медицинские изделия. Между прочим, речь идёт в том числе о специализированных продуктах лечебного питания для детей-инвалидов.

До настоящего времени в соответствии с **пунктом 9** плана не приняты нормативные правовые акты об особенностях государственного регулирования предельных отпускных цен на лекарственные препараты, включённые в перечень жизненно необходимых и важнейших, и правила предоставления субсидий из федерального бюджета российским организациям на компенсацию части затрат, связанных с производством таких препаратов нижнего ценового сегмента (до 50 рублей), произведённых в Российской Федерации. Проект постановления правительства по данному поводу согласован ФАС России, минздравом России, Росздравнадзором, однако не поддержан минэкономразвития, минфином и вице-премьером Ольгой Голодец.

Несмотря на то, что по ряду препаратов наблюдается увеличение производства, по отдельным видам фармацевтической продукции происходит его резкое сокращение. В частности, в январе — августе 2016 года производство кровезаменителей и других плазмозамещающих средств составило 59,1% от уровня января — августа 2015 года, витаминных препаратов — 95,3%, препаратов для лечения онкологических заболеваний — 93,2%, болеутоляющих, жаропонижающих и противовоспалительных средств — 75,5%, препаратов для лечения болезней эндокринной системы, органов пищеварения и других заболеваний — 93,6%, для лечения глазных заболеваний — 86,6%.

Следовательно, доступность жизненно необходимых лекарств для огромного числа граждан будет по-прежнему оставаться под вопросом: производителям и аптекам зачастую невыгодно иметь дело с дешёвыми препаратами, вот они и замещают их дорогостоящими, бесплатных же лекарственных средств зачастую не хватает для нуждающихся, и они вынуждены оплачивать их за свой счёт.

Не полностью выполнен и **пункт 6** плана, которым предусмотрено лекарственное обеспечение лиц, инфицированных вирусом иммунодефицита человека, что также должно препятствовать катастрофическому распространению вируса ВИЧ, которое сегодня усиливается (к примеру, в Екатеринбурге на днях была объявлена эпидемия, так как почти каждый 50-й житель уральской столицы заражён этим страшным вирусом). Кстати, в соответствии с данным пунктом плана предполагалось расширить охват ВИЧ-инфицированных антивирусной терапией до 60%. Но даже такая цель достигнута не была.

Всего на профилактику и лечение лиц, инфицированных вирусами иммунодефицита человека и гепатитов В и С, на лекарственное обеспечение больных минздраву России первоначально предполагалось выделить свыше 23,3 млрд. рублей, но затем эту сумму сократили до 21,2 млрд. рублей. Однако даже из этой суммы реально освоено лишь около 85% выделенных средств. К примеру, вместо того чтобы закупить антиретровирусные лекарственные препараты на сумму 3,6 млрд. рублей, минздрав закупил их лишь на 1,4 млрд. рублей, или всего 39,3% от необходимого объёма таких лекарств.

Пунктом 7 «антикризисного плана» предусмотрено сохранение достигнутого уровня лекарственного обеспечения лиц, больных гемофилией, муковисцидозом, гипофизарным нанизмом, болезнью Гоше, злокачественными новообразованиями лимфоидной, кроветворной и родственных им тканей, рассеянным склерозом, а также последствиями трансплантации органов и (или) тканей. Для этой цели в бюджете были запланированы расходы в сумме 43,6 млрд. рублей, но кассовое исполнение составило лишь 67,2%. По мнению аудиторов Счётной палаты, минздрав не сможет выполнить в 2016 году в полном объёме свои обязательства по закупке лекарственных препаратов для лечения вышеназванных заболеваний и состояний. Так, на 2016 год заключено 72 государственных контракта на закупку указанных лекарственных препаратов на общую сумму 39,2 млрд. рублей, что составляет лишь 77,8% от потребностей, заявленных субъектами Российской Федерации.

В рамках реализации постановления правительства от 26 декабря 2011 года №1155 по семи высокозатратным нозологиям (патологическим состояниям. — **А.Д.**), по данным на 1 июня 2016 года, выписано и обеспечено лекарственными препаратами за счёт средств федерального бюджета 317054 рецепта на сумму 18837,56 млн. рублей (за тот же период 2015 года было выписано 322562 рецепта, обеспечено 321708 рецептов на сумму 16528,24 млн. рублей). На отсроченном обеспечении (то есть лекарств по ним в наличии не было) в июне находилось 813 рецептов, при том что в мае таких было 427 (за месяц количество «отложенных» удвоилось). Надо иметь в виду, что речь идёт о лекарствах для тяжелобольных людей.

В **пункте 5** плана речь идёт об обеспечении инвалидов техническими средствами реабилитации (ТСР) с учётом их удорожания. Общий объём финансового обеспечения этого пункта плана составляет около 30 млрд. рублей, из которых основные суммы получают Фонд социального страхования (ФСС) и субъекты Федерации. Нуждающихся в ТСР граждан — миллионы. За 9 месяцев 2016 года, по данным отчётности ФСС, численность инвалидов, обеспеченных ТСР (трости, ходунки, кресла-коляски и т.п.) составила 1,5 млн. человек, тех же, кого обеспечить пока не удалось, — 1,9 млн. человек.

Расходы по оплате стоимости путёвок в санаторно-курортные организации для льготных категорий граждан, а также их проезда к месту лечения и обратно, осуществляемые Фондом за счёт межбюджетных трансфертов из федерального бюджета, составили 2,37 млрд. рублей, или 55,8% от утверждённого показателя. Между тем по состоянию на 1 января 2016 года численность граждан, обратившихся за путёвками в санаторно-курортные организации и ожидающих их предоставления, составила **452,23 тыс.** человек, ещё **154,48 тыс.** человек обратились уже в 2016 году. При этом фондом с января по сентябрь приобретено лишь 136,37 тыс. путёвок, направлено на санаторно-курортное лечение **115,23 тыс.** граждан льготной категории и их сопровождающих.

По состоянию на 1 октября 2016 года ФСС заключены государственные контракты на сумму 16,7 млрд. рублей, находятся в стадии подписания — на сумму 0,6 млрд. рублей, выплачена компенсация на сумму 1,7 млрд. рублей, размещено конкурентных процедур для заключения государственных контрактов на сумму 1,7 млрд. рублей. Таким образом, израсходовано 20,7 млрд. рублей, или 89,6% предусмотренного объёма бюджетных ассигнований. Кассовое исполнение фондом 1 октября 2016 года составило 11,8 млрд. рублей, или 51,3% предусмотренного объёма.

Пунктом 99 предполагалось создать систему информирования граждан об их праве на получение доступной и качественной медицинской помощи в рамках программ обязательного медицинского страхования. Для реализации задачи в сентябре 2016-го правительство должно было издать соответствующее постановление, а минздрав — свой ведомственный акт. Соответствующие документы были разработаны и размещены в Интернете для общественного обсуждения и независимой антикоррупционной экспертизы. Однако министерский проект приказа «Об утверждении правил информирования граждан об их праве на получение доступной и качественной медицинской помощи в рамках программы обязательного медицинского страхования» не нашёл поддержки на заседании Совета общественных организаций по защите прав пациентов при минздраве. По итогам обсуждения минздравом России принято решение об отказе от разработки проекта данного акта. Таким образом, и этот пункт не выполнен.

Экономика на голодном пайке

Не в полном объёме пока выполнен **пункт 31,** предусматривающий предоставление кредитов бюджетам регионов в целях обеспечения их сбалансированности и сокращения долговой нагрузки. По состоянию на 1 октября 2016 года объём кредитов, предоставленных из федерального бюджета 66 регионам, составил 282,7 млрд. рублей, это 83,6% предусмотренных средств. Понятно, что в результате такой «недоработки» тысячи бюджетников своевременно не получили индексаций, компенсаций, пособий и т.д.: у местных бюджетов просто не хватает денег. Ведь объём государственного долга регионов, по данным на 1 октября 2016 года, составил 2264,2 млрд. рублей (в том числе по рыночным заимствованиям — в виде ценных бумаг и кредитов у кредитных организаций) — почти 3% запланированного в 2016 году ВВП!

Вместо того чтобы финансировать свои расходы из госбюджета, регионы вынуждены занимать деньги у коммерческих структур под высокие проценты. Только на обслуживание своих долгов коммерческим организациям региональные бюджеты выплачивают более ста миллиардов рублей ежегодно — на такие гигантские суммы становятся богаче банки и финансовые компании и беднее граждане из-за действий и бездействия правительства. Даже предусмотренные в «антикризисном бюджете» подачки регионам (около 340 млрд. рублей запланированных бюджетных кредитов — капля в море по сравнению с долгами) правительство перечислять не торопится. И понятно почему: кому, как не Медведеву, знать, кто у него «сидит на хозяйстве» на местах и как эти люди привыкли расходовать трансферты из федерального бюджета, все ключевые должности на местах, разумеется, отданы на откуп «единороссам».

Лишь частично реализованы мероприятия Программы поддержки сельскохозяйственного машиностроения **(пункт 15).**

В связи с отсутствием необходимой нормативной правовой базы не реализуются дополнительные меры по импортозамещению в сельском хозяйстве **(пункт 16).** Именно по этой причине не внедряется разработанная минсельхозом система, при которой кредитная процентная ставка для сельхозпроизводителя будет составлять вполне «подъёмные» 5% годовых. Проект плана мероприятий («дорожной карты») по содействию импортозамещению в сельском хозяйстве на 2016—2017 годы тоже застрял в бюрократических коридорах правительства.

Пунктом 33 плана предусмотрена поддержка разработки и продвижения российского программного обеспечения, для чего должен быть создан Российский фонд развития информационных технологий. Фонд не создан, пункт плана не выполнен.

Пунктом 34 предусмотрено увеличение в 2016 году объёма государственных гарантий Российской Федерации по кредитам, привлекаемым в целях проектного финансирования, обеспечения доступности кредитов для организаций реального сектора экономики при реализации инвестиционных проектов на основе проектного финансирования. Пункт плана не выполнен.

Пунктами 39—41 предусмотрено предоставление субсидий АО «Российский экспортный центр» на финансирование части затрат, связанных с регистрацией на внешних рынках интеллектуальной собственности российских производителей, с сертификацией продукции на внешних рынках и с продвижением высокотехнологичной и инновационной продукции на внешние рынки (срок реализации — апрель 2016 года). Пункты не выполнены.

Пунктом 44 предусмотрено предоставление субсидий на реализацию комплексных инвестиционных проектов по развитию инновационных территориальных кластеров. Пункт не выполнен.

Не выполнен **пункт 62,** предусматривающий оптимизацию загрузки энергетических мощностей за счёт повышения эффективности формирования и использования резерва сетевой мощности с учётом необходимости исключения рисков роста стоимости услуг по передаче электрической энергии для потребителей.

Перипетии вокруг **пункта 103** напоминают некий детектив. Данный пункт предусматривает отказ от услуг повышенной комфортности для отдельных категорий федеральных государственных служащих посредством пересмотра нормативов обеспечения транспортными средствами и возмещения расходов на командировки. В целях реализации данного пункта предусматривается издание указов президента Российской Федерации. В мае 2016 года минтруд внёс в правительство 3 проекта соответствующих указов президента, после чего они были доработаны в аппарате правительства. Ознакомившись с доработками, минтруд направил в правительство и администрацию президента своё аргументированное мнение о невозможности поддержать проекты указов в предлагаемой редакции в части лишения высших руководителей самостоятельных структурных подразделений федеральных государственных органов права на служебную машину с закреплением. На этом пока поставлена точка.

Пунктом 1 плана предполагается внесение изменений в Федеральный закон «О развитии малого и среднего предпринимательства в Российской Федерации», которые должны содействовать оказанию господдержки малым и средним предприятиям лёгкой промышленности (срок реализации — апрель 2016 года). Пункт не выполнен.

Пунктом 3 предусмотрено направление целевых средств на финансирование расходов лизинговых компаний на обеспечение лёгкой промышленности оборудованием на основе финансового лизинга. Пункт не выполнен.

Таким образом, предвыборные разговоры о всемерной поддержке развития реального сектора экономики остаются разговорами, переливанием из пустого в порожнее.

Под знаком ультрамонетаризма

Да и в целом результаты деятельности правительства не радуют: сказываются последствия того, что реализации им же самим разработанного антикризисного плана, как и других аналогичных программ, не наблюдается. Так из федерального бюджета на осуществление государственных программ Российской Федерации (открытая часть) израсходована сумма 5,3 трлн. рублей, или 64,8% показателя сводной росписи с изменениями, что на 4,7 процентных пункта ниже уровня исполнения бюджета за аналогичный период 2015 года. На низком уровне исполнены расходы по госпрограммам: «Развитие электронной и радиоэлектронной промышленности на 2013—2025 годы» — 0,2%, «Социально-экономическое развитие Калининградской области до 2020 года» — 26,1%, «Социально-экономическое развитие Дальнего Востока и Байкальского региона» — 26,7%, «Развитие фармацевтической и медицинской промышленности на 2013—2020 годы» — 30,2%, «Социально-экономическое развитие Крымского федерального округа на период до 2020 года» — 31%, «Развитие Северо-Кавказского федерального округа на период до 2025 года» — 34,7%, «Развитие физической культуры и спорта» — 38,5%, «Космическая деятельность России на 2013—2020 годы» — 41,1%, «Развитие судостроения и техники для освоения шельфовых месторождений на 2013—2030 годы» — 44%, «Развитие авиационной промышленности на 2013—2025 годы» — 44,9%.

Со значительными сбоями и дефицитом происходит **финансирование здравоохранения в системе федерального Фонда обязательного медицинского страхования (ОМС).** Так, на 1 октября 2016 года расходы на оказание высокотехнологичной медицинской помощи, не включённой в базовую программу обязательного медицинского страхования, составили 68 млрд. рублей (75% утверждённого годового объёма расходов). Субвенции бюджетам территориальных фондов обязательного медицинского страхования на финансовое обеспечение организации обязательного медицинского страхования на территориях субъектов Российской Федерации составили 1091 млрд. рублей, или 74,8% утверждённых бюджетных ассигнований.

Объём межбюджетных трансфертов на оплату медицинской помощи женщинам в период беременности, родов и в послеродовом периоде, а также профилактического медицинского осмотра ребёнка в течение первого года жизни в рамках подпрограммы «Охрана здоровья матери и ребёнка» государственной программы Российской Федерации «Развитие здравоохранения» составил 11,83 млрд. рублей, или 63,1% утверждённых бюджетных ассигнований.

Иные межбюджетные трансферты на осуществление единовременных выплат медицинским работникам в рамках подпрограммы «Кадровое обеспечение системы здравоохранения» государственной программы Российской Федерации «Развитие здравоохранения» произведены в объёме 883,7 млн. рублей, или 27,6% утверждённых бюджетных ассигнований. В целом в январе — сентябре 2016 года расходы Фонда ОМС по разделу «Здравоохранение» были исполнены в сумме 1193,31 млрд. рублей, или 70,7% утверждённых бюджетных ассигнований.

Политика в области пенсионного обеспечения исходит из того, что бюджет ПФР (Пенсионного фонда) в 2016 году реализуется в условиях сохранения «моратория» на передачу страховых взносов на накопительную пенсию, индексации пенсии на 4% и исключения из индексации страховой пенсии работающих пенсионеров. Средний размер страховой пенсии по старости, включая фиксированную выплату, составил 13154,70 рубля, размер фиксированной выплаты — 4558,93 рубля. Средний размер социальной пенсии с 1 апреля 2016 года составил 8646,96 рубля.

По состоянию на 1 июля 2016 года пенсии получают 42935,8 тыс. человек, из них страховые пенсии — 39358,7 тыс. человек. Численность работающих пенсионеров на указанную дату составила 10066,7 тыс. человек, из них получающих страховые пенсии — 9761,5 тыс. человек.

Сумма недоимки по страховым взносам на обязательное пенсионное страхование на 1 сентября 2016 года составила 261,27 млрд. рублей и увеличилась с начала года на 69,65 млрд. рублей, или на 36,4%. И это тоже результат экономической политики правительства.

Макроэкономические параметры экономики России вызывают у экспертов много вопросов, а также удивление, что с такими результатами правительству удаётся столько лет находиться у власти.

Согласно оперативному докладу Счётной палаты РФ о ходе исполнения бюджетов внебюджетных фондов, консолидированных бюджетов регионов и «антикризисного плана» правительства России за январь — сентябрь 2016 года, по итогам года запланированный (весьма незначительный) годовой рост ВВП на уровне 100,7% вряд ли будет достигнут. По состоянию на сентябрь объём ВВП, по оценке минфина, составил лишь 60264,6 млрд. рублей, или 76,6% прогнозируемого годового результата (78673,0 млрд. рублей). И не случайно в уточнённом прогнозе планы роста ВВП в 2016 году на 0,7% пересмотрены, и теперь ожидается падение на 0,6%.

Доходы федерального бюджета за девять месяцев текущего года составили 9293,1 млрд. рублей, или 67,6% целевого показателя (13738,5 млрд. рублей), расходы — 10865,2 млрд. рублей, или 67,5% законодательно установленного показателя (16098,7 млрд. рублей). Дефицит федерального бюджета составил 1572,0 млрд. рублей при утверждённом годовом дефиците в сумме 2360,2 млрд. рублей. Словом, прослеживается чёткая взаимосвязь: сокращение доходной части бюджета сопровождается таким же сокращением расходной части. Кстати, совсем не факт, что второе является следствием первого, а не наоборот. По убеждению ряда авторитетных экономистов, не очень-то угодных нынешнему правящему клану, называющему себя «либералами», например академика РАН С.Ю. Глазьева, именно стремление сократить расходы бюджета, сжать денежную массу ведёт к «усыханию» экономики и, как следствие, к сокращению доходов бюджета.

Политику «ультрамонетаризма» обосновывают стремлением побороть инфляцию, которая якобы происходит только из-за избыточного предложения денег, в том числе из-за чрезмерных расходов бюджета. Между тем в аналитической записке, приложенной к докладу Счётной палаты РФ, сказано буквально следующее: «Анализ представленной информации свидетельствует о том, что законодательно установленные объёмы ВВП, доходов и расходов федерального бюджета последовательно уменьшались, при этом уровень инфляции и дефицит федерального бюджета увеличивались». Так установленный федеральными законами уровень инфляции в 2013 году составил 4,5%, в 2014-м — 5,5%, в 2015-м — 6,4%, в 2016-м — 4,2%. Понятно, что реальная инфляция в разы выше, особенно памятен её всплеск после девальвации рубля, когда почти все цены выросли сразу в два-три раза, несмотря на все усилия «оптимизаторов» по сокращению расходной части бюджета.

В результате жёсткой монетарной политики властей общая картина упадка и нестабильности в экономике сохраняется. Реальные располагаемые денежные доходы населения в январе — сентябре 2016 года по сравнению с соответствующим периодом 2015 года снизились на 5,3%, причём темпы такого снижения ускорились по сравнению с прошлым годом (в январе — сентябре 2015 года было снижение на 4,2%). В сфере занятости наблюдалось увеличение численности зарегистрированных безработных до 4289 тыс. человек (рост на 1,4%). Просроченная задолженность по заработной плате (кроме предприятий — субъектов малого предпринимательства) на 1 октября 2016 года составила 3658 млн. рублей, что на 86 млн. рублей больше по сравнению с 1 января 2016 года. При этом после значительного роста в начале текущего года задолженность снижалась пять месяцев подряд, но в сентябре вновь начала расти: с 1 сентября по 1 октября она выросла на 127 млн. рублей. Очевидно, что обострение данной проблемы связано со сдерживанием роста денежной массы: кризис неплатежей предприниматели перекладывают на наёмных работников.

В общем объёме просроченной задолженности по заработной плате 48% приходится на обрабатывающие производства, 28% — на строительство, по 6% — на добычу полезных ископаемых и на сельское хозяйство, охоту и предоставление услуг в этих областях, лесозаготовки, 5% — на транспорт. Из общей суммы невыплаченной заработной платы на долги, образовавшиеся в 2015 году, приходится 929 млн. рублей (25,4%), в 2014 году и ранее — 574 млн. рублей (15,7%).

Продолжающееся снижение реальных располагаемых доходов населения оказывает негативное влияние на уровень потребительского спроса, снижение которого в сочетании с продолжающимся падением инвестиционного спроса негативно влияет на перспективы начала восстановительного роста экономики в текущем году, говорится в докладе Счётной палаты РФ. К сожалению, этот объёмный и впечатляющий документ вряд ли когда-нибудь будет прочитан теми, кому он адресован: президентом Путиным и председателем правительства Дмитрием Медведевым. А это значит, что через год мы можем увидеть ещё более удручающий доклад аудиторов Счётной палаты.

Александр ДЬЯЧЕНКО.
Кандидат экономических наук.

Что болит у медицины

Пациентов разделили на платных и бюджетных

В бюджетных лечебных учреждениях как грибы после дождя на месте «оптимизированных» стали появляться платные отделения. Для начала два сообщения из одной и той же московской больницы.

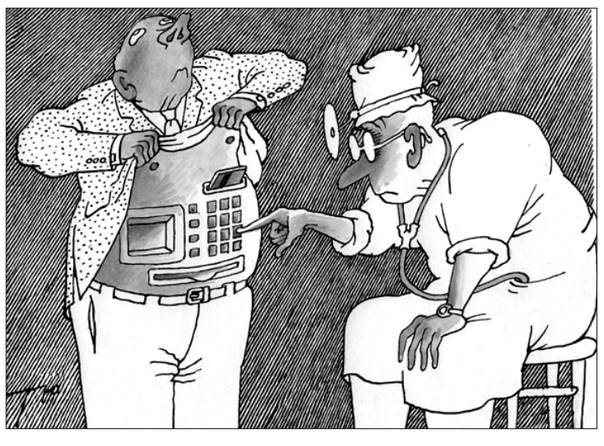

НОВОСТЬ номер один. Хирург уникальной выездной бригады экстренной ангиохирургической помощи (сосудистые хирурги) сообщил в своём «Фейсбуке» о том, что их отделение прекращает своё существование. Несмотря на то, что запись была автором удалена, плохая весть молнией разнеслась по врачебному сообществу. Эту бригаду знают доктора буквально всех московских стационаров, так как в ней были собраны суперспециалисты, к которым обращались в особо тяжёлых случаях, в том числе и в роддомах. Всем этим уникальным хирургам, профессорам, врачам высшей категории и заслуженным врачам России раздали уведомления о сокращении. Правда, главврач больницы опроверг это, сообщив, что врачей не выгоняют на улицу, а предлагают перейти «в скорую помощь» или... статистический отдел больницы. Опровержение вышло неловким: превращение ангиохирургов в статистиков — это и есть упразднение отделения.

Сообщение номер два. «Мы рады сообщить Вам об открытии нового многопрофильного травматологического (внебюджетного) отделения... В отделении — одно- и двух-трёхместные палаты. В каждой палате душ, туалет, спутниковое телевидение, Wi-Fi, кондиционирование. Все палаты оснащены системой вызова медперсонала, кислородом, многофункциональными кроватями».

Итак, это новости одной из самых известных московских больниц, возглавляемой одним из самых раскрученных медийных главврачей. Можете не сомневаться, что в менее известных клиниках процессы идут аналогичные: уже в течение двух лет по всей России активно «оптимизируются» бюджетные отделения и на их месте возникают платные.

Вот как описывает эти метаморфозы пациентка московской городской клинической больницы: «Два одинаковых отделения. Но один этаж целиком был отобран у кафедры акушерства и гинекологии и отдан под коммерческие услуги. Я лежала на пятом этаже, бюджетном. А четвёртый этаж был платный. Врачи появлялись у нас в отделении минуты на три на всю палату, в которой лежало нас шестеро, и неслись срочно на платный этаж, а на вопрос, когда ж вы нами займётесь, отвечали: «Вы у меня не одна, у меня 75 пациентов!» — и бегом вниз. Медсёстры появлялись только два раза в сутки — утром и вечером, когда делали уколы, пост был всё время пуст. Процедурный — пуст, сестринская — пуста. Забегали к нам по остаточному принципу. А пациенты очень тяжёлые лежали, надеялись на это отделение, эту кафедру. Мечтали родить. Многие с патологиями. Но быстро стало понятно, что основное и главное у врачей — там, на этаж ниже. Там платники! Ну как их оставишь».

На самом деле и для медиков появление платных отделений совсем не такой уж приятный сюрприз. Прежде всего для тех, кого «оптимизируют», но также и для тех, кто остаётся в бюджетных отделениях, так как их совершенно бесплатно выдёргивают, если что-то случается с платниками.

Всё происходящее ничего общего не имеет с законностью. Надо прямо сказать: торговля платными услугами на территории бюджетных медучреждений в «отжатых» у бюджетных мест отделений — преступление. Это напрямую ведёт к ухудшению качества медпомощи для тех, кто поступил по ОМС. Мы платим налоги в бюджет и имеем право, согласно Конституции, которую ещё никто не отменял, на бесплатную медицинскую помощь. И разве не нонсенс «внебюджетные» отделения в бюджетных лечебно-профилактических учреждениях, которые являются коммунальной собственностью, существующей на налоги?

Хотите заниматься медицинской коммерцией? Да кто же против! Стройте на свои деньги клиники, оборудуйте их на свои средства, оплачивайте труд медиков — и вперёд! Конкурируйте по качеству и сервису с государственными ЛПУ и друг с другом за «клиентов-пациентов».

Так нет, «отхапать» уже оборудованный центр и объявить его платным — это стратегия нынешнего руководства здравоохранения. Ведь та же больница, о которой шла речь в самом начале, строилась на средства, завещанные князем Дмитрием Михайловичем Голицыным, и уже с самого начала XIX века была бесплатной для больных!

Сегодня в здравоохранении используется «тактика кукушонка»: сначала через «оптимизацию» расчищаются площади, освобождаются койки, затем на этом месте внутри бюджетного ЛПУ располагается коммерческое отделение. Очередь на консультации и операции разделяется на два потока: кто по ОМС — ждите месяцами, кто за деньги — в любое время. Заметим: отговорки насчёт того, что коммерция никак не ущемляет бюджетных больных, не выдерживают никакой критики, ведь в документах, лицензирующих ЛПУ, прямо написано, сколько коек какого профиля там должно быть. Соответственно, «коммерческие» койки или отнимаются от общего количества специализированных коек, заставляя оставшиеся ещё интенсивнее «крутиться», либо на те же площади впихиваются сверхнормативные койки.

— Насколько нужно ужать пациентов ОМС, чтобы все влезли, чтобы выделить этаж для приватных пациентов? — размышляет московский врач. — Как происходит оплата коммунальных услуг, зарплатного фонда, питания, медикаментов и расходников? Прямо строго «по хозрасчёту» или всё-таки берётся из общего котла, просто отнимается у тех, кто «по ОМС» лечится? То есть денежки вкладываются общие, а прибыль изымается уже частная...

Таким образом, получается, что «платники» лечатся за счёт бюджетников. На первый план выходят уже не медицинские показания, а содержание кошелька пациента и его родственников. Некоторые даже задаются вопросом: какой смысл платить налоги, в том числе социальный, если всё равно за всё приходится платить самим?

К сожалению, я не могу согласиться с оптимистами, которые считают, что бюджетным ЛПУ просто разрешили немного подзаработать, чтобы «поддержать штаны» и иметь возможность лечить бюджетников. Налицо явная тенденция. По моей информации, с нового года предполагается «оптимизация» бюджетных отделений и открытие новых коммерческих ещё в ряде московских больниц. В регионах этот процесс хотя и несколько запаздывает, тем не менее тоже поставлен на рельсы. Над нами нависла реальная угроза того, что так, тихой сапой, коммерческие отделения будут вытеснять бюджетные, пока явочным порядком мы не окажемся в ситуации, когда практически вся медицина в России станет платной.

Мария ПАНОВА.

РАБОЧИЙ ФРОНТ

«Руководить трудящимися и эксплуатируемыми массами может только класс, без колебаний идущий по своему пути, не падающий духом и не впадающий в отчаяние на самых трудных, тяжёлых и опасных переходах. Нам истерические порывы не нужны. Нам нужна мерная поступь железных батальонов пролетариата».

В.И. ЛЕНИН.

Авиадиспетчеры дают уроки товарищества

К 25-летию самого боевого в стране независимого профсоюза

Исполнилось четверть века самому боевому свободному профсоюзу России — профсоюзу авиадиспетчеров. Он силён в первую очередь единством и дружбой. Здесь всегда защитят товарища, помогут ему. Это объединение напоминает братство, живущее под лозунгом «Когда мы едины, мы непобедимы». Другие только призывают к солидарности, а авиадиспетчеры так живут. 25 лет постоянной борьбы не только за права и благополучие специалистов, но и за улучшение организации отрасли. Навигационная система России является крупнейшей в мире. Воздушное пространство нашей страны — это 26 миллионов квадратных километров. Протяжённость воздушных маршрутов — 575 тысяч километров, из которых 150 тысяч приходится на международные воздушные трассы. Всеми пользователями воздушного пространства России ежегодно выполняется более 1,1 миллиона полётов. В последние годы интенсивность роста полётов увеличилась вдвое по сравнению с тем, что было четверть века назад. Это потребовало нового технического обеспечения и модернизации авиационной связи. За счёт спрямления воздушных трасс и дополнительного эшелонирования полётов появилась возможность экономить авиационное топливо.

В НАЧАЛЕ 1990-х пришлось всем определяться и искать своё место в новом государстве, структуры которого формировались наспех. «Демократические реформы» не были заточены на ответственность в руководящих органах. Это быстро почувствовали авиадиспетчеры, командиры неба, которым за небольшую зарплату приходилось для каждого сверхпланового самолёта прокладывать безопасный путь в бескрайнем небе.

Впервые они собрались на совещание, посвящённое проблемам социальной защиты работников этой профессии, 1 ноября 1988 года. Через несколько месяцев, 5 апреля 1989 года, состоялся учредительный съезд Всесоюзной ассоциации авиационных диспетчеров. На втором съезде в октябре 1990 года она была преобразована в Федерацию профсоюзов авиационных диспетчеров СССР (ФПАД СССР). Профсоюз стал заниматься вопросами пенсий, отпусков, правильной организации рабочего времени, повышения заработной платы и улучшения социального обеспечения авиадиспетчеров.

В ноябре 1991 года была учреждена Федерация профсоюзов авиационных диспетчеров России (ФПАД России). Она объединила 7 тысяч авиадиспетчеров, 85% процентов их состава. Президентом стал Владимир Конусенко.

В связи с тем что правительство РФ затягивало создание Комитета по использованию воздушного пространства и управлению воздушным движением и тормозило включение представителя ФПАД в Российскую трёхстороннюю комиссию (РТК) по регулированию социально-трудовых отношений, Федерация профсоюзов авиационных диспетчеров в феврале 1992 года объявила предзабастовочное состояние. После этого правительство РФ вынуждено было пойти на переговоры. В результате удалось делегировать в РТК президента ФПАД Владимира Конусенко, а в мае 1992 года было подписано тарифное соглашение с департаментом воздушного транспорта.

Хотя тарифное соглашение было подписано, выполнять его «демократическая» власть не спешила. В результате профсоюз авиадиспетчеров решил её поторопить, нажав на тревожную кнопку: объявил предзабастовочное состояние. 15 февраля 1992 года в 10 часов началась забастовка авиадиспетчеров, в 21 час 35 минут того же дня она закончилась. В ней приняли участие службы управления воздушным пространством почти 50 аэропортов. Менее чем через две недели после акции протеста был подписан указ президента РФ о создании Росаэронавигации — комитета по управлению воздушным пространством и воздушным движением.

НО ОПЯТЬ ДЕЛО застряло в правительственных коридорах. В ответ 4 июля 1992 года исполком ФПАД объявил предзабастовочную готовность. При этом в случае невыполнения требований профсоюзы грозили начать забастовку с 13 августа (позже её перенесли на 15 августа). Тем временем министр транспорта РФ В. Ефимов потребовал до 30 июля провести собрания трудовых коллективов аэропортов и осудить диспетчеров.

Но эта мера не дала нужных власти результатов. 15 августа авиадиспетчеры 60 предприятий провели восьмичасовую забастовку. Администрациям аэропортов пришлось частично заменить бастующих менее квалифицированными военными диспетчерами. Против 15 участников стачки, признанной Мосгорсудом незаконной, возбудили уголовное дело. В Новосибирске были уволены 2 руководителя отделений ФПАД, в Элисте 3 активиста профсоюза понижены в должности. Массовыми явлениями были выговоры и удержание из зарплаты.

Следователи заявили, что диспетчеры входят в число профессий, лишённых права на забастовку, поэтому организаторам стачки грозило лишение свободы до 4 лет. 15 августа 1992 года прокуратура РФ попросила Верховный суд России издать постановление о роспуске надоедливой Федерации профсоюзов авиадиспетчеров. Президиум Верховного суда оказался более благоразумным и отказал прокуратуре.

29 октября 1992 года состоялся внеочередной съезд Федерации профсоюзов авиационных диспетчеров. Главным документом, принятым на нём, стало объявление с 30 ноября новой забастовки. В съезде приняли участие 187 делегатов, 117 из них проголосовали за стачку. Руководители ФПАД посчитали, что 8 тысяч членов профсоюзов должны воспринимать акцию выражением своей собственной воли и сознательно включиться в забастовочную борьбу. Поэтому до 15 ноября в сменах служб управления полётами решили провести тайное голосование. Согласие на забастовку было получено.

Делегаты съезда потребовали отмены всех приказов об административных наказаниях и прекращения уголовных преследований участников забастовки 15 августа 1992 года. Дело в том, что после стачки последовали увольнения активистов, перевод на неквалифицированную работу, снятие с очереди на жильё, удержание некоторых сумм из заработной платы и другие административные наказания.

Назначенную на 1 декабря всероссийскую стачку авиадиспетчерам проводить не пришлось: министр В. Ефимов обратился к руководителям авиапредприятий с просьбой снять наложенные на диспетчеров взыскания за участие в забастовке 15 августа. Он также направил письмо генеральному прокурору РФ с просьбой решить вопрос о прекращении уголовных дел против диспетчеров. Таким образом, предмет спора с ФПАД был исчерпан. Кроме того, Российская трёхсторонняя комиссия обязалась урегулировать разногласия по тарифному соглашению авиадиспетчеров.

В 1998 году Федерация добилась для авиационных диспетчеров повышения заработной платы, 36-часовой рабочей недели и ежегодного 60-дневного отпуска. Однако в следующем году Государственная дума приняла поправку в Кодекс законов о труде, запретившую диспетчерам бастовать.

Неудивительно, что именно авиадиспетчеры всем своим профессиональным братством решительно выступили против принятия откровенно капиталистического Трудового кодекса, который в законодательном порядке низводит наёмного работника до положения раба. Встал вопрос, как протестовать. Савёловский районный суд Москвы признал незаконным право профсоюза авиадиспетчеров проводить забастовки. Поэтому вместо стачки 10 октября 2001 года профсоюз объявил о протестной голодовке. Больших успехов голодовки 2001 года авиадиспетчерам не принесли. Трудовой кодекс был всё-таки принят.

ТЕМ ВРЕМЕНЕМ в управлении воздушным движением в 2002 году сложилась критическая ситуация. Устаревшая техника, тяжёлые условия труда, низкая зарплата привели к тому, что опытные специалисты массово увольнялись, а молодые не приходили. Как в таких условиях соблюдать безопасность полётов? Чтобы привлечь внимание правительства к острой ситуации, ФПАД решила опять же провести голодовку.

Первыми 1 декабря 2002 года её начали авиадиспетчеры Сургута, где положение было особенно тяжёлое. Два года коллектив требовал от своего руководства повышения зарплаты, сохранения социальных льгот, улучшения условий труда. Создавались бесконечные комиссии. Но толку никакого. Когда диспетчеры решили собраться в одном из помещений предприятия, чтобы обсудить сложившуюся ситуацию, директор Сургутского филиала ФГУП «Аэронавигация Севера Сибири» Накипов выгнал всех на 40-градусный мороз: «Там обсуждайте!»

Голодовка авиадиспетчеров в Сургуте началась. Все, кто был свободен от смены, расположились на аэровокзале.

Администрация филиала оказывала давление на врачей, чтобы препятствовать отстранению авиадиспетчеров от работы по состоянию здоровья. Голодающим перед тем, как они заступали на смену, прекратили измерять давление и температуру тела, не стали замечать реальное состояние здоровья. В результате один из авиадиспетчеров был допущен к работе с высокой температурой. Приехала «скорая помощь», из 15 осмотренных ею работников трое пришлось госпитализировать. Ещё трое оказались в критическом состоянии, но от госпитализации отказались.

Только с пятого дня протестной акции медики стали официально признавать факт голодовки и отмечать его в документах. По состоянию здоровья был освобождён от работы 21 человек. На дежурство должна была заступить очередная смена, но все авиадиспетчеры, включая руководителей полётами, были отстранены медиками от работы. Пришлось привести для обслуживания сургутского неба двух человек из учебно-тренировочного центра.

Массовая голодовка авиадиспетчеров, которая прокатилась по стране в декабре 2002 года, затронула более сорока аэропортов России. Основным требованием работников региональных управлений организации воздушного движения было повышение заработной платы и сохранение ряда льгот.

ИНДЕКСАЦИЯ ЗАРПЛАТЫ была проведена 1 марта 2004 года. Но её увеличение в условиях большой инфляции составило... всего 13 рублей. Это было воспринято работниками «Аэронавигация Юга» как издевательство. В день выплаты 25 марта более тысячи диспетчеров южных городов отправили эту прибавку почтовым переводом на счёт генерального директора корпорации Бориса Кушнерука с припиской: «Благодарим за щедрость и заботу о нашем благосостоянии».

В Ростове-на-Дону авиадиспетчеры остались после ночной смены, узнав об увольнении председателя профкома Батагова: начальство «нарисовало» ему какие-то прогулы и выпроводило за дверь. Истинной же причиной была его «слишком активная» профсоюзная деятельность. Его не стали пропускать на предприятие для выполнения общественных обязанностей: ведь он теперь здесь не работает. Но забывали администраторы, что он — председатель профкома, а устав позволяет избирать председателем любого человека, даже если он на этом предприятии не трудится.

Поначалу Батагову выдали пропуск, однако потом опять отобрали. Несколько дней ростовские авиадиспетчеры отказывались покидать свои рабочие места, устроив сидячую забастовку. Отстоявшая вахту смена оставалась после завершения работы в классе разбора полётов. А тем временем председатель профсоюза, оказавшись без рабочего места, создал на проходной... полевой профком. Около бюро пропусков стояла тумбочка, стул, была розетка, Батагов воспользовался этим сервисом, подключил ноутбук и стал работать.

Надоели власти протесты непокорных авиадиспетчеров. Решили бросить против них грозную силу — участника чеченской войны, Героя России генерала Валерия Горбенко. Думали: рявкнет этот человек зычным голосом — и все сразу притихнут. Такие способы усмирять рабочий люд уже были опробованы в Ростовском филиале. Однако за солдафонские замашки и некомпетентность генерала всё-таки пришлось уволить.

«Приказываю: Горбенко Валерия Михайловича, директора филиала «Аэронавигация Юга» ФГУП «Госкорпорации по ОРВД», отстранить от работы с 12 июня 2005 года до решения вопроса о его дисциплинарной ответственности.

Генеральный директор О.Н. Алексеев».

УВОЛИЛИ. НО ПОТОМ взяли и неожиданно повысили, сделав генеральным директором всей государственной корпорации. Обиженный Горбенко, которого наделили большей властью, стал мстить за прошлые унижения профсоюзу. Исполком Федерального профсоюза авиационных диспетчеров (так в последние годы расшифровывается ФПАД) выгнали из его офиса на улицу. Более того, генеральный директор пытался доказать, что организация создана незаконно. Прокуратура притормозила стартовый разбег нового директора: сделав ему предупреждение, попыталась немного охладить горячую голову. Но остановить генерала было трудно, его понесло дальше.

Общественная рабочая организация перешла у него из разряда социального партнёра в категорию противника, а генерала учили, что врага нужно уничтожать. В интервью одной из газет он сравнивал профсоюз с кавказским бандформированием. Получив согласно «моральному кодексу» современного российского бюрократа полную свободу, Горбенко действовал без оглядки. Продолжал избавляться от профсоюзных лидеров. Были уволены многие председатели первичных профсоюзных организаций.

Представители ФПАД как на основную работу почти каждый день ходили в суд. Восстанавливали незаконно уволенных на прежних рабочих местах, добивались оплаты им за вынужденный прогул и компенсации за моральный ущерб. Поскольку причины увольнений грубо фабриковались, то защитникам работодателя трудно было с доказательствами, дела одно за другим они проигрывали.

На действия генерального директора рабочий люд жаловался, письма отправлялись во все инстанции. Серьёзный «разбор полётов», касавшийся ситуации в госкорпорации, прошёл в Общественной палате РФ. Эта инстанция, где много юристов, предложила генеральному директору Горбенко немедленно начать коллективные переговоры и урегулировать трудовой конфликт. Одновременно Общественная палата попросила минтранс РФ рассмотреть вопрос о соответствии занимаемым должностям руководителей, которые своими действиями привели к созданию конфликтной ситуации в государственной корпорации. Эти рекомендации были пущены министерством по ветру.

Профсоюз продолжал протестовать. У здания Росавиации состоялся митинг авиадиспетчеров. Его участниками было принято Обращение к президенту В. Путину и министру транспорта РФ И. Левитину.

Поскольку официально закрыть профсоюз не удавалось, то «мудрецы» из корпорации решили сделать подкоп: разорвать его с помощью... коллективных договоров. Стали заключать не общий договор со всем коллективом корпорации сразу, а отдельные, по филиалам. При таком раскладе единый профсоюз, по мнению работодателя, будет не нужен, потеряет силу.

Но и это не принесло им победы над профсоюзом. Более того, без благодарственных торжественных речей уволили генерала Горбенко. Формально убирали его не по многократным требованиям работников: это выглядело бы унижением для самих властных структур, пошли, мол, на поводу у чёрного люда. Убрали его не за грехи и грешки, которых накопилось на генеральском счету за несколько лет работы в гражданской должности очень много, а по возрастным показателям.

На смену Горбенко пришёл настоящий специалист Игорь Моисеенко, который окончил Санкт-Петербургский университет гражданской авиации. Несколько лет он работал в филиале на Юге, рядом с Батаговым. И как-то воцарилось теперь необычное затишье на профсоюзном фронте авиадиспетчеров. Вместо прежних бесконечных конфликтов даже стали налаживаться поиски согласия между начальниками и подчинёнными.

ВЧЁМ ЖЕ СИЛА ФПАД? Она в работе его штаба и активистов. Главным режиссёром, направляющим всю деятельность федерального профсоюза, выступает президент профсоюза Сергей Ковалёв. Не напрасно он, кроме авиационной академии, окончил ещё и юридический факультет.

Нынешнее затишье совсем не означает классового мира, потому что социально-экономический и политический строй в России остаётся прежний. А он свою сущность в отношениях с авиационными диспетчерами страны проявил по максимуму. Поначалу инструментом защиты социальных интересов трудящихся были забастовки — государство их запретило. Начались голодовки — их тоже стали запрещать. Ковалёв говорит, что теперь придётся ради защиты трудовых интересов переедать. Классовая борьба — это ещё и постоянное творчество трудящихся. Когда способы борьбы были, казалось бы, исчерпаны, снизу поступает предложение: «Давайте все сразу подадим заявления на увольнение».

Перед тем как планировать какую-либо акцию, профсоюз обязательно выясняет мнение своих членов. Очень важен и способ подачи информации о планируемой акции: Федеральный профсоюз авиадиспетчеров заранее её рассылает по нужным адресам. В ходе акции выпускаются специальные информационные бюллетени с координатами местных профсоюзных руководителей, которым могут звонить журналисты. Организуются кампании поддержки, чтобы оказывать давление на руководство письмами протеста, телеграммами и символическими акциями солидарности.

Вот так работает наш Федеральный профсоюз авиадиспетчеров России. Эта рабочая организация не бродит в потёмках, а каждый раз изобретает новые способы защиты интересов трудящихся, активной борьбы за их интересы. Это — настоящий творческий социальный институт. Другим профсоюзам России у этого товарищества есть чему поучиться. А учиться надо.

Альберт СПЕРАНСКИЙ.
Председатель Совета общероссийской общественной организации «Рабочие инициативы».

Фото **с сайта ФПАД.**

Продолжение разговора на главную тему

Каждодневно и конкретно

С большим интересом прочитал на странице «Рабочий фронт» в газете «Правда» (№103 от 16 сентября 2016 года) статью члена бюро Томского горкома КПРФ Евгения Найдёнова «Шаги к заводской проходной». А после прошедшей в сентябре нынешнего года кампании по выборам депутатов в Государственную думу VII созыва хочу поделиться своим опытом и опытом своих товарищей, рабочих АО «Ресурс», составляющих основной костяк первичной партийной организации №3 Богородицкого местного отделения КПРФ. Главное внимание хотел бы обратить на взаимодействие коммунистов нашего первичного отделения с рабочим классом предприятия, а также ответить на вопросы редакции газеты, обращённые к секретарям первичных организаций.

В ОТЛИЧИЕ от Томского нефтехимического комбината, где хозяева не допускали на площадки, прилегающие к проходным, коммунистов для общения с избирателями, на АО «Ресурс» отношения городского отделения КПРФ с рабочими всегда находились и находятся под контролем членов первички. Дело в том, что каждый из них был или остаётся до сих пор рабочим завода. Это в корне облегчает ведение активной идеологической работы по пропаганде коммунистических идей непосредственно в трудовом коллективе.

Основной формой, применяемой на практике для повышения партийного влияния среди трудящихся, были и остаются листовки. Они наряду с информационными бюллетенями газеты «Правда» передаются коммунистами нашего первичного отделения рабочим завода из рук в руки. Более того, эти пропагандистские материалы становятся предметом коллективного обсуждения не только коммунистов, но и наших сторонников из числа рабочих. Именно непосредственно в жарких ссорах и дебатах рождается истина по тем или иным вопросам, выносимым партией на всенародное обсуждение.

На своих партийных собраниях коммунисты первичной партийной организации №3 непосредственно обсуждают формат, стиль и содержание листовок. Во время предвыборной кампании силами членов первички были выпущены и распространены среди рабочих завода и жителей Западного микрорайона, где в основном проживают трудящиеся предприятия, несколько сотен листовок. В этих предвыборных документах была отражена избирательная программа КПРФ «Десять шагов к достойной жизни». Кроме того, в ходе избирательной кампании вторым пунктом нашей пропагандистской работы стала публикация статей И.В. Сталина: «Нужна ли агитация из Думы?», «Дума для народа или народ для Думы?», «Почему Дума бессильна», «Что даёт нам Дума?», «Перед выборами». Они опубликованы в не так давно вышедшем 4-м томе Сочинений И.В. Сталина, выпущенном Рабочим университетом имени И.Б. Хлебникова. Эти короткие, но ёмкие статьи не потеряли своей актуальности и в наши дни. Кстати, коммунисты Богородицкой первичной партийной организации №3 подписались на всё 40-томное издание сталинских трудов.

В ТУЛЬСКОЙ ОБЛАСТИ нынешняя кампания была не только по выборам депутатов Государственной думы, но и по выборам губернатора. Свою кандидатуру на этот пост выдвинул и первый секретарь Тульского обкома КПРФ О.А. Лебедев. Коммунисты нашей первички подготовили и провели ряд встреч с жителями микрорайона Октябрьский, посёлка Горняк, с работниками шахт 63 и 71. На них выступал в качестве доверенного лица кандидата на пост губернатора области от КПРФ Артём Владимирович Бещенко. Непосредственно в общении с избирателями он касался тех вопросов, которые волновали жителей этих населённых пунктов. Для них острой проблемой остаётся неудовлетворительное водоснабжение. Проведённые анализы воды показывали, что она не соответствовала ни санитарным, ни техническим нормам потребления.

После встреч с избирателями были собраны свыше 300 подписей жителей. Это результат непосредственной работы коммунистов нашей парторганизации: чтобы собрать эти подписи, наши партийцы шли от дома к дому, от человека к человеку. Эти человеческие документы, выражающие волеизъявление масс, были переданы О.А. Лебедеву. На их основе он сделал запрос в прокуратуру и подключил к решению этой проблемы городские власти Богородицка. В результате на встрече с жителями этих посёлков в августе им пообещали решить эту проблему в ближайшие два года. Это обязательство власти коммунисты берут под свой контроль.

Именно такая целенаправленная работа каждого коммуниста первички с избирателями на закреплённом за каждым из партийцев участке дала свой результат. На прошедших выборах, когда на участке №0114, куда и входят вышеназванные населённые пункты, был показан один из лучших результатов по городу и району — 24%, а в Западном микрорайоне, который также курировало наше партийное отделение № 3, КПРФ набрала 22% голосов. Это заметно выше средних показателей по партии.

ВЧЁМ ПРИЧИНА успеха рабочих-коммунистов в среде собственного коллектива и вне его пределов? Дело в том, что с момента своего образования в октябре 2004 года наша первичка выполняет рекомендации В.И. Ленина, которые он дал в работе «На дорогу» ещё в 1909 году: «Каждая ячейка и каждый партийный рабочий комитет должны стать «опорным пунктом для агитационной, пропагандистской и практически-организационной работы среди масс», то есть непременно идти туда, куда идёт масса, и стараться на каждом шагу толкать её сознание в направлении социализма, связывать каждый частный вопрос с общими задачами пролетариата, превращать каждое организационное начинание в дело классового сплочения...»

В самый активный период избирательной кампании, с августа по сентябрь, Богородицкая первичная партийная организация №3 пополнилась двумя новыми членами партии. Они изъявили желание вступить в ряды КПРФ после наших встреч с избирателями. Сейчас общее число коммунистов нашего первичного отделения составляет 16 человек. Этот факт, как и аналогичный, который описан в статье Евгения Найдёнова «Шаги к заводской проходной» (когда один из работников ТНХК после беседы инструкторов Томского горкома КПРФ с рабочими у проходной комбината решил вступить в партию), показывает, что кредит доверия народа к КПРФ остаётся достаточно высоким.

Основной урок, который извлекли рабочие-коммунисты АО «Ресурс» из массовой работы среди трудящихся во время избирательной кампании, состоит в том, что необходимо более оперативно реагировать на те вопросы, с которыми обращались и обращаются простые граждане к депутатам-коммунистам всех ветвей власти.

Что касается политической учёбы коммунистов, то её необходимо и нужно проводить ежемесячно в течение всего учебного года, а не втискивать в узкие рамки 2—3-месячной подготовки. Тем более если эта подготовка осуществляется от одних выборов до других, что явно снижает её эффективность. Да и курсы по подготовке кадров целесообразно проводить не только в Москве и Подмосковье, а организовывать их непосредственно в областных и районных центрах. Это в совокупности даст наибольший эффект.

А.Н. ТРОФИМОВ.
Рабочий АО «Ресурс», секретарь первичной парторганизации №3, член бюро Богородицкого горкома КПРФ, член Тульского областного комитета партии.

Пролетарии всех стран, соединяйтесь!

КОММУНИСТИЧЕСКОЕ БРАТСТВО ПЛАНЕТЫ

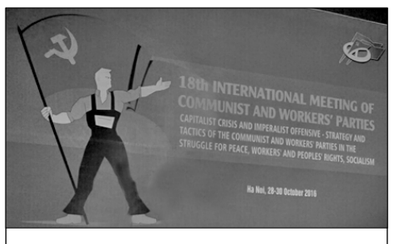

Во Вьетнаме состоялась 18-я Международная встреча коммунистических и рабочих партий. Она собрала более 150 участников от 59 коммунистических партий мира.

Представители партий, участвовавших в Ханойской встрече, выступили с докладами, в которых дали оценку современному кризису империализма, обменялись мнениями по вопросам стратегии и тактики политической борьбы за права трудящихся, за социализм. В частности, были заслушаны доклады заместителя Председателя ЦК КПРФ Д.Г. Новикова, Первого секретаря ЦК КПБ И.В. Карпенко, Первого секретаря ЦК КПУ П.Н. Симоненко (*печатаются в сокращении*).

В рамках международного форума коммунистов делегации КПРФ, КПУ и КПБ провели ряд двусторонних встреч. В частности, состоялись их диалоги по вопросам межпартийного двустороннего сотрудничества с делегациями компартий Китая, Кубы, Чехии, Греции, Кипра, Венгрии, Израиля, КНДР, Лаоса, Португалии, России, Украины, Венесуэлы, Эквадора и др.

В заключение второго дня работы форума прошла встреча руководителей делегаций коммунистических партий с Генеральным секретарём Центрального Комитета Коммунистической партии Вьетнама товарищем Нгуеном Фу Чонгом. Приветствуя представителей международного коммунистического движения, он затронул вопросы строительства социализма во Вьетнаме, консолидации прогрессивных сил в борьбе за мир и социальный прогресс.

Великий Октябрь — пример для трудящихся мира

Дорогие товарищи! Уважаемые участники встречи!

Передаю вам братский привет от Центрального Комитета Коммунистической партии Российской Федерации. ЦК КПРФ благодарит Коммунистическую партию Вьетнама за большую работу, проделанную при подготовке к XVIII Международной встрече коммунистических и рабочих партий. Уверены, что эта встреча внесёт свой вклад в укрепление взаимодействия сил, участвующих в международном коммунистическом движении.

Наша партия считает, что экономическая, социальная и политическая картина современного мира определяется углублением общего кризиса капитализма. Этот кризис длится уже столетие, то ослабевая, то обостряясь. В конце XX века временная стабилизация мировой капиталистической системы произошла после того, как был разрушен СССР. Однако в XXI веке кризис капитализма вновь набирает обороты.

В настоящее время в мире много говорится о глобализации и глобализме. Опираясь на ленинскую характеристику империализма, КПРФ так определила основные черты глобализма:

1. Происходит полное порабощение капитала производственного, промышленного капиталом финансовым, спекулятивным.

2. «Рыночные отношения» на мировом уровне превращены в искусственный механизм неэквивалентного обмена и ограбления целых стран и народов.

3. Глобальная модель «международного разделения труда» закрепляет вопиющее социальное неравенство в планетарных масштабах.

4. Резко возрастает политическое влияние транснациональных корпораций и финансово-промышленных групп, претендующих на неограниченный суверенитет в своих действиях.

5. Национальные правительства утрачивают контроль над процессами в мировой экономике. Фундаментальные нормы международного права подвергаются ревизии в интересах создания структур глобальной власти.

6. Информационно-культурная экспансия активно используется как форма агрессии. Идёт духовная унификация на самом примитивном уровне. Искореняется национальная самобытность стран и народов.

7. Усиливается паразитический характер транснационального капитала. Именно им присваиваются выгоды от внедрения высоких технологий при нищете остального мира. Идёт качественное торможение научно-технического прогресса.

Сегодня наглядно проявляется эксплуататорская, хищническая природа империализма. Поскольку норма прибыли имеет склонность падать, то капитал борется с этим при помощи усиления эксплуатации, финансовых спекуляций, военных авантюр.

Международная ситуация обостряется. США и НАТО настойчиво расширяют своё присутствие в разных частях мира, создают новые военные базы. Жертвами агрессии стали Югославия, Ирак, Афганистан, Ливия, Сирия. Взорвана ситуация на Ближнем Востоке. Порождён миграционный кризис в Европе. Обостряются и полыхают национальные и религиозные конфликты.

Правящие круги Запада используют сами реакционные силы ради достижения своих политических целей. В частности, на это указывает ситуация на Украине. Семена фашизма проросли здесь при прямой помощи империалистических кругов США и ЕС. И это происходит на той самой украинской земле, где 70 лет назад единый советский народ смог противостоять гитлеровскому нашествию и победить.

США и их союзники в стремлении установить свой мировой порядок используют самый широкий спектр методов. Это и экономическое воздействие, и дипломатическое давление, и информационные войны, и военная угроза, и прямое вторжение. В настоящее время Вашингтон предпринимает новые шаги с целью усиления своего экономического влияния. Для этого используются два новых соглашения: Трансатлантическое торговое и инвестиционное партнёрство и Транстихоокеанское партнёрство.

В этих условиях важнейшей задачей коммунистического и рабочего движения является создание широкого антиимпериалистического фронта. Опираясь на принципы интернационализма и классовый подход, мы обязаны противостоять тенденциям усиления фашизма, национализма и международного терроризма. Мы надеемся, что и наша встреча послужит делу единения наших действий.

В России мировой социально-экономический кризис соединился с острым внутренним кризисом, который вызван реставрацией капитализма и банкротством либерально-буржуазной политики. В стране присутствуют все названные В.И. Лениным характерные черты империализма. Это монополистический, паразитический, загнивающий капитализм. При этом Россия испытывает растущее давление извне, от более сильных стран мировой капиталистической системы. С их стороны имеют место и экономические санкции, и политический шантаж, и угрозы военного характера.

Внутри Российской Федерации усиливается наступление на права и социальные гарантии трудящихся. Доходы граждан и уровень их жизни снижаются, растёт безработица, происходит обнищание большинства народа. При этом правящие круги предлагают повысить пенсионный возраст и ввести специальный налог на безработных.

В сентябре в Российской Федерации прошли выборы в Государственную думу. По их итогам проправительственная партия «Единая Россия» получила конституционное большинство. Это даёт ей возможность принимать любые законы, не считаясь с мнением народа. Сами парламентские выборы в очередной раз продемонстрировали, с каким цинизмом российская олигархия достигает поставленных целей. Каждый раз по мере приближения выборов происходит перекройка избирательного законодательства, используются разнообразные методы получения результата в интересах правящих кругов.

Вести избирательную кампанию нам пришлось в тяжёлых условиях, в обстановке политического и информационного диктата капитала, провокаций против представителей партии. Несмотря на попытки вытеснить КПРФ с политической сцены страны, этого не произошло. Благодаря поддержке народа наша партия сумела сохранить за собой статус крупнейшей и по сути единственной оппозиционной силы. Мы и теперь имеем вторую по численности фракцию в Государственной думе.

Противостоя буржуазной реакции, КПРФ ведёт разнообразную политическую борьбу, как парламентскую, так и внепарламентскую. Особое значение имеет при этом идеологическое противоборство. В частности, мы разоблачаем антикоммунизм, противодействуем попыткам извратить историю СССР. В прошлом году в связи с 70-летием Великой Победы советского народа над фашизмом мы вместе с другими братскими партиями многое сделали для противодействия попыткам оправдать нацизм, для честных оценок истории Второй мировой войны.

На нашей сегодняшней встрече мы обсудим задачи по усилению борьбы за социализм, против капиталистической эксплуатации, империалистических войн и фашизма. У нас есть возможность вести разговор о вопросах стратегии и тактики нашей деятельности, о сочетании её парламентских и непарламентских форм. Не менее важна возможность поделиться друг с другом опытом, приобретённым за последние годы.

Уважаемые товарищи! В следующем году КПРФ совместно со всеми братскими партиями и движениями будет отмечать 100-летие Великой Октябрьской социалистической революции.

Победа пролетарской революции в России в октябре 1917 года — главное событие XX столетия. Она коренным образом изменила ход развития человечества. Благодаря Великому Октябрю на планете появилось первое в мире социалистическое государство. Оно стало вдохновляющим примером для трудящихся всех стран, поднимавшихся на борьбу против ига капитала.

Октябрьская революция и дело Ленина нашли своё продолжение в свершениях строителей социализма, в подвигах героев-антифашистов, в разгроме гитлеровской Германии и милитаристской Японии, в крушении колониальной системы, в романтике Кубинской революции, в мужестве Че Гевары и Хо Ши Мина, Фиделя Кастро и Уго Чавеса, в сегодняшних успехах Китая и Вьетнама.

В настоящее время Коммунистическая партия Российской Федерации разворачивает подготовку к юбилею первой в мире социалистической революции. В марте 2015 года эти вопросы специально обсудил VII пленум Центрального Комитета партии. Доклад «Революционное наследие Великого Октября и задачи КПРФ» сделал на этом пленуме Г.А. Зюганов. В принятых решениях поставлены задачи борьбы за социализм, политического просвещения масс, активизации деятельности среди рабочих и молодёжи. В настоявший момент ЦК КПРФ объявил специальный призыв в свои ряды в честь 100-летия Великого Октября.

Основные события в честь юбилейной даты планируются на октябрь—ноябрь 2017 года. Именно в это время мы предлагаем провести в России XIX Международную встречу коммунистических и рабочих партий. Благодарим всех, кто уже поддержал эту инициативу.

Российские коммунисты хорошо понимают: нам предстоит сложная и настойчивая борьба за возвращение нашей Родины на социалистический путь развития. Конечно же, лучшим подарком к 100-летнему юбилею Великой Октябрьской социалистической революции станет мобилизация людей труда на борьбу за свои права. Для успеха этой борьбы особое значение будет иметь усиление антиимпериалистической солидарности.

Капитализму по-прежнему свойственна нещадная эксплуатация труда рабочих. Для победоносной борьбы пролетариат призван обрести твёрдое классовое сознание. Важнейшая задача коммунистических партий, действующих в странах капитализма, состоит в том, чтобы вносить это сознание в рабочую среду, помогать трудящимся в борьбе за свои права, за улучшение своего положения. Сегодня в мире колоссальный запрос на правду и справедливость, на гуманизм и социальный прогресс. Жизнь подтвердила: кроме коммунистов, ответить на этот запрос некому.

Свет Великого Октября указывает нам верный путь. Это путь борьбы и созидания, путь новых побед широких народных масс, путь социалистического преображения человечества!

Дмитрий НОВИКОВ.
Заместитель Председателя ЦК КПРФ.

За упрочение классовой солидарности

Уважаемые товарищи!

Поддерживая принципиальные положения проекта Обращения и других документов встречи, хотел бы остановиться на важнейшей, ключевой проблеме: необходимости радикализации борьбы за разрешение главного противоречия — противоречия между трудом и капиталом, а также необходимости укрепления классовой, пролетарской солидарности, обеспечения более тесного единства действий коммунистических и рабочих партий.

Мы с вами прекрасно помним, что именно под знаком верности выдвинутому К. Марксом и Ф. Энгельсом в XIX веке лозунгу «Пролетарии всех стран, соединяйтесь!» рабочий класс, трудовой народ России под руководством большевистской партии во главе с В.И. Лениным совершили Великую Октябрьскую социалистическую революцию. На интернационалистских началах был создан Союз Советских Социалистических Республик, а после Победы над фашизмом формировалось содружество социалистических государств.

И хотя в этой огромной созидательной работе не обошлось без ошибок и промахов, несмотря на временное отступление, социализм явил миру принципиально новый тип общественного устройства, межнациональных и межгосударственных отношений, основанных на началах равноправия и дружбы, взаимоуважения, всестороннего, взаимовыгодного сотрудничества и взаимопомощи, подлинного гуманизма и учёта патриотических чувств народов. Пролетарский интернационализм прямо противоположен буржуазному космополитизму, национализму и шовинизму, национальному нигилизму, этнической и конфессиональной ограниченности.

Осмысление исторического опыта борьбы коммунистов за воплощение в практику принципов пролетарского интернационализма приобретает в нынешних условиях первоочередное значение. Мы не имеем права забывать, что обе мировые войны стали возможными в значительной мере потому, что классовому противнику удалось разобщить и противопоставить друг другу национальные отряды пролетариата, отравить их ядом шовинизма. Из этих фактов нам необходимо извлечь конкретные выводы.

Пристального осмысления требует такая серьёзная закономерность современного капитализма, как трансформация буржуазно-демократических режимов в неофашистские, сопровождающаяся наступлением на демократические устои и жизненные права трудящихся. В связи с этим позволю напомнить, что ещё в 1952 году в речи на XIX съезде КПСС И.В. Сталин призывал коммунистические и рабочие партии поднять и понести вперёд знамя демократических свобод и национального суверенитета, которыми кичилась буржуазия, но после войны за ненадобностью выбросила за борт. Однако при этом она сегодня лицемерно эксплуатирует — и небезуспешно — тему демократии, прав и свобод, используя её как технологию борьбы против рабочего класса, против идей социализма. Поэтому сегодня как никогда необходимо объединение усилий коммунистических и рабочих партий в противодействии идеологической агрессии капитала.

Временное поражение социализма в СССР и ряде других стран не устранило внутриимпериалистических противоречий, острой борьбы между капиталистическими странами и союзами государств за доступ к сырьевым ресурсам и путям их доставки, за доминирование в мире, за передел мира. Формируются новые центры влияния и силы, противостоящие американской гегемонии; резко обостряются отношения между капиталистическим Западом и капиталистической Россией, что угрожает миру новой кровопролитной войной. Остроту этого противостояния мы видим на примере кровавых событий в Ираке, Ливии, Сирии и других странах.

В этих условиях противоборствующие стороны особую ставку делают на Украину. Запад не скрывает того, что хотел бы превратить её в ударный кулак, таран против России, используя в этих целях самые реакционные национал-радикальные круги из числа последователей пособников фашистских оккупантов времён Великой Отечественной войны. Без учёта этих обстоятельств невозможно понять и объективно оценить то, что происходит в нашей стране.

Антисоциалистический переворот на Украине в конце XX столетия привёл к реставрации в стране капитализма в его компрадорской, криминально-олигархической форме. В результате политики антинародной власти Украина, которая в составе СССР была одной из самых передовых республик, входила в десятку передовых государств Европы и мира, сейчас отброшена в своём развитии на несколько десятилетий назад, превращена в подмандатную территорию, внутреннюю и внешнюю политику которой диктуют США, Европейский союз, МВФ, НАТО. Разрушена система социальных гарантий, социальных прав и свобод. Большинство населения находится за чертой выживания. Страна вымирает. За четверть века её население уменьшилось на 10 миллионов человек.

Вооружённый государственный переворот, совершённый в феврале 2014 года, подготовлен всеми прежними буржуазными президентами и правительствами Украины, поскольку они занимали прозападные, русофобские и антикоммунистические позиции. К сожалению, КПУ и другим прогрессивным силам не удалось предотвратить такое развитие событий.

На Украине царят беспрецедентная коррумпированность всех властных структур, правовой произвол, террор в отношении любых оппозиционных сил, прежде всего в отношении Коммунистической партии. Правящий режим жестоко, по-гитлеровски, подавляет любые проявления инакомыслия, стремится уничтожить правду истории, пересмотреть итоги Второй мировой войны, возводит предателей и пособников фашистских оккупантов в ранг героев, разрушает памятники советского периода, в том числе монументы в честь воинов Красной Армии, освободивших Европу от фашизма. Геббельсовскими методами ведётся информационная война против своего народа.

Первые удары неонацистский режим, как и гитлеровцы, направил против Компартии, обвинив её в сепаратизме и других несовершавшихся преступлениях. Когда попытка на этом основании запретить КПУ провалилась, украинский парламент принял явно антиконституционные законы о так называемой декоммунизации. На их основе решением суда деятельность КПУ прекращена за то, что партия не отказалась от коммунистического имени и символики: красного знамени, пятиконечной звезды, серпа и молота. Более семи месяцев апелляционный суд не может рассмотреть нашу апелляцию. Наши товарищи подвергаются преследованиям, издевательствам и арестам по сфабрикованным уголовным делам. Но партия живёт, действует, борется.

Коммунисты Украины глубоко признательны всем, кто выразил нам моральную и политическую поддержку, ставшую для нас источником сил и оптимизма.

Безразличие Запада к трагедии Украины свидетельствует не только о фальшивом характере буржуазной демократии, но и о том, что на примере Украины наш классовый противник отрабатывает систему мер подавления политических сил, ведущих борьбу за социализм. Поэтому образование мощного международного Антифашистского фронта мы рассматриваем как важнейшую, неотложную задачу. Антифашистским силам предстоит противостоять зловещим акциям империализма, прежде всего США, направленным на разжигание войн, финансирование террористических режимов и организаций. Мы горячо поддерживаем идею провести в начале будущего года Неделю действий против фашизма и другие подобные акции.

Опыт нашей партии свидетельствует об исключительной важности борьбы с буржуазным национализмом. Именно недооценка националистической опасности явилась одной из причин активизации последышей нацистов. Нам сегодня приходится вести борьбу по трём основным направлениям:

— против власти отечественного и зарубежного олигархического капитала;

— против социал-реформистских псевдооппозиционеров;

— против нестойких элементов внутри партии, из которых власть пытается формировать в ней свою агентуру. Только за последнее время КПУ довелось трижды отбивать попытки расколоть её изнутри. Партия выстояла, хотя и понесла немалые потери.

В нашей партии всё чаще высказывается мнение о необходимости новых, более эффективных организационных форм координации деятельности коммунистических и рабочих партий мира с использованием опыта Коминтерна и Коминформа, учреждения журнала типа «Проблемы мира и социализма», издания популярной библиотечки для молодых коммунистов, налаживания солидной скоординированной издательской деятельности.

Пётр СИМОНЕНКО.
Первый секретарь ЦК Коммунистической партии Украины.

Капитал жаждет превратить Беларусь в полигон социальной борьбы

Уважаемые товарищи!

Для Коммунистической партии Беларуси период между нашими традиционными встречами был насыщен важными общественно-политическими событиями: прошли президентские и парламентские выборы, внеочередной и отчётно-выборный съезды КПБ. Мы рассматриваем выборы прежде всего как работу в массах, как дополнительную возможность общения с широкими социальными слоями населения, чтобы донести до них наши программные цели. Такой подход соответствует стратегическому курсу на укрепление и укрупнение нашей партии. В его основе лежит марксистско-ленинское учение о классовой борьбе как движущей силе развития общества и о народовластии, что предполагает широкое участие трудящихся в делах государства. Мы не раз отмечали, что в Республике Беларусь принцип народовластия успешно реализуется на практике.

На всём постсоветском пространстве только в Беларуси политическая власть не допустила повальной приватизации, резкого имущественного и социального расслоения населения, она действует в интересах большинства трудящихся. В партийных решениях КПБ не раз акцентировала внимание на совпадении программных целей партии с политическим и социально-экономическим курсом президента Республики Беларусь А.Г. Лукашенко. Этот курс уточняется на всебелорусских народных собраниях при активном участии учёных, депутатов, представителей трудовых коллективов, левопатриотических партий и общественных объединений. Его главный результат: белорусский народ продемонстрировал приверженность принципам народовластия, социальной справедливости и традиционным нравственным ценностям.

Не стала исключением и очередная программа социально-экономического развития страны на 2016—2020 годы. Она широко обсуждалась в белорусском обществе, а затем была одобрена V Всебелорусским народным собранием в июне 2016 года.

Во-первых, государство продолжит реализацию социально ориентированного курса и не допустит либерального радикализма в экономике.

Во-вторых, собрание определило основные экономические контуры новой пятилетки: дальнейшую модернизацию промышленности и сельского хозяйства; поиск и внедрение прорывных, наукоёмких отраслей экономики, комплексное развитие национальной инновационной системы и т.п.

В связи с этим наша партия, как и прежде, ставит перед собой задачу **осуществлять конструктивное сотрудничество со всеми ветвями власти и всемерно содействовать реализации намеченных планов и программ, направленных на построение социально ориентированного государства.**

Однако внешние политико-экономические факторы часто оказывают доминирующее влияние на осуществление внутренней политики Беларуси. Зависимость от внешних рынков (прежде всего от российского) негативно сказалась на состоянии открытой, экспортно-ориентированной национальной экономики. Падение цен на нефть и кризис на валютном рынке лишили нашу страну значительных финансовых опор, ограничив объёмы притока валюты.

Следует отметить, что в такой же сложной ситуации оказались и наши партнёры по Евразийскому экономическому союзу (ЕАЭС). Казалось бы, все должны объединить усилия и совместно искать пути преодоления кризиса. Однако на деле ЕАЭС оказался несостоятельным: помогать друг другу пока никто не собирается. Российский олигархический капитал больше озабочен собственными прибылями, нежели реальной интеграцией в интересах миллионов простых граждан.

Вместе с тем мы должны признать, что ухудшение экономической ситуации в Беларуси начиная с 2015 года — это не только следствие влияния внешних факторов, но и результат некоторых просчётов правительства. Об этом мы подробно говорили на своих съездах. Эта тема была ключевой и на совещаниях у президента страны, и на V Всебелорусском народном собрании.

Мы имели дело с новой попыткой реализовать в Беларуси сценарий либерально-националистического реванша. Используя своё лобби во властных структурах, буржуазные силы начинают реализацию либеральных подходов и «рецептов» в социально-экономической сфере, что всегда сопровождается недовольством граждан и подрывом стабильности в обществе.

Антикоммунизм, антисоветизм и русофобия — отличительные черты деятельности мировых правящих либеральных элит. Яркое тому свидетельство — братская Украина.

В последние два года мы тоже столкнулись с практикой внедрения либеральных принципов в финансово-экономическую сферу Беларуси. К чему привели монетарная политика и либерализация цен, мы видим на состоянии экономики сегодня: девальвация рубля, высокие процентные ставки по кредитам для реального сектора экономики, рост безработицы и цен, падение реальных доходов населения. В результате — снижение доверия к власти и отсутствие социальной перспективы у части наших граждан. Только благодаря политической воле президента Беларуси А.Г. Лукашенко реформаторский пыл либералов был остужен. Радикальным либеральным реформам в Беларуси не бывать — это принципиальная позиция главы нашего государства.

В свою очередь Коммунистическая партия Беларуси всегда выступала и выступает против попыток направить социально-экономическое развитие страны по либеральному курсу, который не отвечает основам ментальности, системе ценностей и идеалам белорусского народа, сложившемуся укладу жизни общества.

В связи с этим, определяя стратегию и тактику политической борьбы, мы выдвигаем на первое место **тезис о консолидации всех левопатриотических сил с целью не допустить либерально-националистического реванша у нас в стране. Второй тезис — это дальнейшее развитие белорусской социальной модели на основе социалистических принципов и разумного сочетания государственного и рыночного управления.**

КПБ постоянно следует принципу **необходимости совершенствования системы политического и экономического просвещения трудящихся,** чтобы аргументированно и профессионально противостоять навязываемым либеральным доктринам.

Для повышения качества просвещения граждан, формирования устойчивого мировоззрения необходимо укреплять и расширять структуру партии, её идеологическое влияние через участие коммунистов в работе всех ветвей власти.

Для реализации более эффективной молодёжной политики нами создано и уже зарегистрировано общественное объединение **«Лига коммунистической молодёжи».** Просил бы вашего содействия, уважаемые товарищи, в налаживании отношений между нашей молодёжной организацией и молодёжными организациями, действующими при ваших партиях, а также со Всемирной организацией демократической молодёжи.

В следующем году мы будем отмечать 100-летие Великой Октябрьской социалистической революции. В связи с этим предлагаю принять на нашей встрече совместное обращение, посвящённое этой знаменательной дате.

На наш взгляд, назрела необходимость укрепить координацию и взаимодействие наших партий, а для этого нужно сформировать международную структуру по принципу Коминтерна. Особую роль здесь могли бы сыграть партии, которые являются правящими в своих странах.

Игорь КАРПЕНКО.
Первый секретарь ЦК Коммунистической партии Беларуси.

Век Октября. Моя революция

Вставшие на защиту вождя

Исполнилось 25 лет обществу «Ленин и Отечество»

Рядом с Коммунистической партией в нашей стране всегда действовали поддерживавшие её общественные организации, одной из задач которых было расширение партийных связей с многомиллионными массами трудящихся. Так было — и так есть. Ведь сегодня КПРФ поддерживают и Ленинский комсомол, и самые боевые профсоюзы, и «Русский Лад», работающий с деятелями культуры, и разные другие производственные, научные, художественные, спортивные объединения.

Достойное место в этом ряду принадлежит Межрегиональной общественной организации «Ленин и Отечество», отметившей недавно своё 25-летие. Мы по праву посвящаем целую страницу «Правды» благородной деятельности общества, которое носит столь высокое имя. Составляющие его ряды товарищи, будь то коммунисты или убеждённые сторонники нашей партии, — это стойкие, самоотверженные борцы за великие идеи и дело В.И. Ленина.

Эти трудные годы борьбы

Говорит председатель Координационного совета Межрегиональной общественной организации «Ленин и Отечество» Ирма КОВАЛЁВА

–Рубеж 1980—1990-х годов. Глобальная катастрофа нависла над Советским Союзом: рушится социалистический строй, подняли головы все ненавистники Советской власти, ширятся межнациональные кровавые конфликты. А во главе КПСС — Михаил Горбачёв, быстро сдающий одну позицию за другой...

Контрреволюционеры понимают, что одно из главных направлений в борьбе с советским строем — это нанесение ударов по вождю Великой Октябрьской социалистической революции В.И. Ленину. Гений Ленина особенно страшен предателям.

Начавшаяся клеветническая кампания против Владимира Ильича в средствах массовой информации, осквернение и уничтожение памятников Ленину — все эти тревожные сигналы предупреждали советских людей о хорошо подготовленном наступлении на основателя первого в мире социалистического государства. Параллельно с атаками на Ленина началась «ревизия» советского периода отечественной истории. Становилось всё более очевидным, что оба эти процесса органично между собой связаны, а значит, защита Владимира Ильича тождественна защите Советской власти, социалистического строя, Советского Союза. Именно тогда в разных местах Советской страны начали создаваться ленинские общества — в Магадане, Волгограде, Владивостоке и т.д.

2 марта 1991 года в Москве в общественно-политическом центре МК и МГК КПСС состоялась учредительная конференция, на которой была создана общественная организация «Ленин и Отечество». О новой организации (она была зарегистрирована как московская городская) мы дали объявления в газетах. И сразу же на наш адрес начали поступать письма из разных регионов Советского Союза: люди просили считать их членами общества «Ленин и Отечество».

Каковы цели и задачи нашей организации? Это — изучение, разработка и пропаганда идейного наследия В.И. Ленина; содействие охране мемориальных объектов и памятников культуры, связанных с ленинской жизнью и деятельностью, защита Мавзолея В.И. Ленина на Красной площади; научная критика искажений государственной и политической деятельности вождя трудящихся и соответствующего периода истории нашей страны; всесторонняя активная защита чести и достоинства истинно народного вождя.

В августе — сентябре 1991 года члены общества «Ленин и Отечество» активно защищали Центральный музей В.И. Ленина и Мавзолей. А ещё раньше, летом того же года, мы открыли лекторий в филиале Центрального музея В.И. Ленина — Музее-квартире А.И. Ульяновой, а потом создали лекторий в самом Центральном музее по теме «Ленин и современность».

С первых месяцев члены нашего общества начали активно выступать на страницах газет и журналов, давая отпор антиленинцам, фальсификаторам отечественной истории.

Мы вступили в Международную организацию «Комитет защиты памятников В.И. Ленину», основанную итальянским коммунистом Роберто Наполеоне. Он неоднократно тогда и позже приезжал в Москву, где мы организовывали ему встречи с рабочими, студентами и преподавателями МГУ, с коммунистами и жителями Москвы и Подмосковья.

Вот какое открытое письмо 24 августа 1991 года Роберто Наполеоне направил М. Горбачёву и Б. Ельцину:

«Выражаю моё возмущение против принятого вами решения о запрещении деятельности КПСС и её газет. Вы, которые так часто произносите слово «демократия», начинаете подвергать гонениям коммунистов вашей страны, отдававших всегда первыми свою жизнь в защиту Родины.

Обращаюсь к вам с требованием о восстановлении демократических свобод. Выражаю русским и всем советским коммунистам свою солидарность, и эту солидарность, я убеждён, разделяют коммунисты во всём мире.

...Вы ведёте страну к пропасти, но советские коммунисты выполнят свой долг, сопротивляясь этому преследованию, порождённому подлой политикой. Позор Михаилу Горбачёву, который, являясь руководителем КПСС, и пальцем не шевельнул в защиту своей партии.

Роберто НАПОЛЕОНЕ.
Президент Интернационального Комитета защиты памятников В.И. Ленину».

В 90-е годы у нас появилось уже немало региональных, городских и сельских отделений в России — в Ставропольском, Краснодарском, Приморском краях, Курганской, Ульяновской, Оренбургской, Воронежской, Пензенской, Астраханской областях, в Татарстане и Карелии, а также на территории Украины и Киргизии. И вот летом 1998 года наше московское общество было перерегистрировано в Межрегиональную общественную организацию по изучению, сохранению и распространению ленинского наследия «Ленин и Отечество» (сокращённо — общество «Ленин и Отечество»).

Работа наша все эти годы шла по нескольким направлениям, связанным с защитой идей и дела В.И. Ленина, борьбой за восстановление Советской власти и социализма, за Союз Советских Социалистических Республик.

Одно из главных направлений — издание и распространение газеты «Ленин и Отечество». Первый номер вышел в начале 1995 года, всего выпущено 178 номеров. Мы знакомим читателей с произведениями В.И. Ленина, И.В. Сталина, К. Маркса и Ф. Энгельса, готовим материалы к памятным датам, о соратниках В.И. Ленина, выступаем в защиту ленинских памятников и музеев, Мавзолея и Почётного некрополя на Красной площади, откликаемся на важные события общественной жизни (протестное движение, выборы и т.д.). В газете многогранно отражаются настроения и жизнь наших граждан, не смирившихся с утратой Советской власти и не прекращающих борьбу за ленинские идеалы, социализм, за Советскую власть.

Большое внимание мы уделяем распространению литературы о В.И. Ленине. В нашей газете регулярно информируем читателей о новых книгах по ленинской тематике. Правдивая литература о В.И. Ленине сейчас очень нужна, пишут нам читатели. В регионы мы направляем и диски с записями речей В.И. Ленина, документальных фильмов о нём.

Одной из самых значительных акций общества «Ленин и Отечество» стало участие во всенародном движении в защиту Мавзолея и Почётного некрополя на Красной площади. Мы разработали специальную форму подписного листа и обращение к народу. Много делали все эти годы по сбору денежных средств в помощь Благотворительному фонду Мавзолея В.И. Ленина, который возглавил А.С. Абрамов.

Поддерживаем и укрепляем связь с ленинскими музеями. Она выражается в переписке, публикациях на страницах газеты «Ленин и Отечество» материалов о жизни и работе (в трудных условиях современной России!) этих не прекращавших ни на один день свою деятельность «Ленинских островков», а их, к счастью, немало — более 20! В 1996 году общество «Ленин и Отечество» (совместно с КПРФ) провело первую всероссийскую конференцию директоров ленинских музеев. После этого были организованы ещё две конференции, что, как вы понимаете, исключительно важно.

А несколько лет назад у ленинских музеев России появился молодой собрат — открылся Музей В.И. Ленина в Риге! И написал нам об этом член нашей организации:

«Дорогие товарищи! У нас огромная радость: в Риге, на улице Цесу, 17, вновь открылся Музей В.И. Ленина. Именно здесь в апреле 1900 года Владимир Ильич останавливался. В советское время это был мемориальный Музей-квартира В.И. Ленина. Но в 1991 году, когда с помощью петли-удавки был демонтирован памятник Ленину в центре Риги, одновременно был тайно, воровски разграблен и уничтожен Музей-квартира Ленина на улице Цесу. Фашиствующие силы в Латвии торжествовали — дескать, вырвали память у латышского народа о вожде мирового пролетариата. Напрасно! Мы всё пережили — и ненависть, и преследования, но по-прежнему память о Ленине для нас священна, мы защищаем бессмертные идеалы коммунизма».

В начале 90-х годов наше общество установило связь с «Сектором словаря языка В.И. Ленина» (Институт русского языка Российской академии наук), чтобы сохранить бесценное наследие, так как сектор подлежал закрытию. Нам удалось спасти основную часть всемирно известных материалов. В настоящее время они хранятся в фонде общества «Ленин и Отечество» в Российском государственном архиве социально-политической истории и в музее «Горки Ленинские».

Важнейшая наша забота — сохранение и защита ленинских памятников. Газета «Ленин и Отечество» открыла специальную рубрику. И мы оказываем всемерную помощь товарищам на местах в реставрации и восстановлении разрушенных или повреждённых монументов. Направляли протесты местным властям, где проявляют вандализм по отношению к ленинским памятникам.

Членами общественной организации «Ленин и Отечество» за 25 лет её существования стали десятки тысяч человек, проживающих на территории Российской Федерации, на Украине, в Белоруссии, Латвии, Киргизии, Италии, Болгарии, Германии...

Особенно велика заслуга тех товарищей, которые возглавили отделения нашего общества на местах. Низкий поклон Галине Ивановне Большаковой, с 1992 года бессменно руководящей Курганской областной организацией «Ленин и Отечество», Зинаиде Павловне Шахрай в городе Северодвинске, Николаю Прокофьевичу Тризне в Богодуховском районе Харьковской области и многим, многим другим. Жаль, что всех в газете нельзя назвать. Однако не могу не отметить работу Рижской организации «Ленин и Отечество» и её руководителя Галину Владимировну Вольперт, убеждённого борца за ленинские идеи.

Хочется закончить словами члена нашего общества Героя Советского Союза М. Гриненко:

«Поражение социализма в СССР — временное. Обман народа бесконечным быть не может. И развернёт свои плечи трудовой народ, сметёт своих угнетателей, и вновь засияет над Союзом Советских Социалистических Республик знамя великого вождя трудящихся Владимира Ильича Ленина».

Гореть, а не тлеть

Тяжёлое для страны время особенно чётко выделяет предателей и героев. Кто-то приспосабливается, обустраивая личное благополучие и мгновенно переменив в угоду ему взгляды, убеждения, жизненные ориентиры. А кто-то за эти взгляды и ориентиры стоит всем существом своим.

Когда в самый разгар «перестроечной» смуты услышал я о новой организации «Ленин и Отечество», первая мысль была, что это верные глубоким идейным убеждениям люди решили объединиться. Партию коммунистов враги тогда уже вовсю раскалывали извне и изнутри, а имя и дело Ленина стали в центре яростного обстрела, так что прямо выступить в их защиту могли только те, для кого они реально представляют непреходящую высшую ценность.

И тут же вопрос: а кто возглавил объединение таких людей? Мне назвали Ирму Николаевну Ковалёву, которую к тому времени я мало знал. Теперь, когда минула четверть века и она по-прежнему во главе Координационного совета общества «Ленин и Отечество» да вдобавок много лет редактирует одноимённую газету, по-моему, знаю её уже достаточно хорошо. Стало быть, могу и должен рассказать о ней — в полном смысле слова человеке чести.

По долгу чести

Её путь к самому главному

Всё-таки права старинная мудрость, что человек познаётся в беде. Не произойди та огромная вселенская беда под названием «перестройка», Ирма Николаевна скорее всего, как и раньше, занималась бы своей любимой исторической наукой. Исследование истории родной страны и преподавание её молодёжи в Высшей комсомольской школе при ЦК ВЛКСМ не случайно на долгие годы стали основным делом жизни Ирмы Ковалёвой. Это действительно, как она убедилась, было призвание.

Хотя нельзя не оговориться, что была у неё в своё время и проблема выбора. Характерная, пожалуй, для советской действительности, в которой росло её поколение. Кроме истории, влекла музыка: ведь наряду с историческим факультетом МГУ она окончила также училище при Московской консерватории. Более того, даже преподавала игру на фортепиано в музыкальной школе. То есть не просто словами из песни было известное утверждение: «Молодым везде у нас дорога».

При определении дальнейшего жизненного пути историческая дорога у неё в конце концов возобладала. Став научным сотрудником Государственного исторического музея и одновременно поступив в заочную аспирантуру МГУ, она за короткий срок сумела подготовить и успешно защитить кандидатскую диссертацию на тему «Общественное движение в России в период Крымской войны».

Общественное движение, нарастание революционных процессов в нашей стране, которые привели сначала к «генеральной репетиции» 1905—1907 годов, а затем и к Великому Октябрю, — именно это для историка И.Н. Ковалёвой составило преобладающую сферу её научных интересов и трудов. Вот, скажем, под непосредственным руководством знаменитого академика Милицы Васильевны Нечкиной она активно работала в секторе академического Института истории СССР, который назывался «Революционная ситуация в России в 1859—1861 годах».

Далёкие годы? Так-то оно так, только отдалённость во времени вовсе не отменяла принципиального их значения и актуальности. Ведь глубинные противоречия, которые нарастали в России, вызывая всё больший протест, отнюдь не выдумка советских историков, а реальный факт! Закрыв же на него глаза или сделав вид, будто «ничего особенного» всё это не значило, можно попытаться эпохальную Великую Октябрьскую социалистическую революцию представить как нечто «случайное», «не закономерное», никак не вытекающее из предыдущей истории страны, а вроде бы завезённое сюда в пресловутом «пломбированном вагоне». Так многие и стали представлять...

Ах эти байки, эти сочинения на заданную тему! До чего быстро и широко распространились они по страницам «перестроечных» газет и журналов, по экранам кино, телевизоров и радиоволнам. Да о чём говорить, если даже некоторые вроде бы солидные учёные мужи с громкими именами вдруг начали вещать абсолютно противоположное тому, что утверждали совсем недавно.

И что же делать честному человеку, оказавшемуся в такой круговерти? К тому времени Ирма Николаевна, имевшая на своём счету более 80 научных работ и поступившая в докторантуру, завершила докторскую диссертацию. Уже была она обсуждена на кафедре, так что впереди — защита.

Однако, как позднее написали коллеги и друзья в юбилейном приветственном адресе, обращаясь к ней, «Вам было не до того!» Это совершенно верно, как и написанное далее: «Конец 80-х — начало 90-х годов стали временем, когда Вы с головой окунулись в общественную и политическую жизнь страны. Ваша активная гражданская позиция не позволила Вам безучастно смотреть на всё, что творилось в стране, как беспардонно лжецами и перевёртышами марается наша история, подвергаются клевете и ниспровержению коммунистические, социалистические идеалы. Вы встали на их защиту».

Так произошло в её жизни самое главное.

Защите Ленина — все силы, весь разум, всё время

Когда лично я познакомился с ней? Да тогда же, в трудную и горячую пору становления общества «Ленин и Отечество». Она всецело была поглощена новым ответственным делом, которому отдавала теперь все силы, весь разум, всё время.

Я думаю, ей нередко приходилось преодолевать себя. Человек по природе очень скромный, даже застенчивый, она должна была проявлять жёсткую настойчивость и бескомпромиссное упорство, вступать в конфликты, подчас весьма острые, убеждать и переубеждать людей, организовывать их и увлекать за собой.

Общественная организация, душой которой она стала, начиналась как московская городская. К кому в первую очередь обратиться за поддержкой? Коммунист Ковалёва решает: конечно, к рабочим. Ленин всегда на них опирался, и сейчас рабочему классу, который всячески запутывают и сбивают с толку, архинеобходимо заново раскрывать суть ленинских идей и ленинской борьбы.

Итак, первыми слушателями созданного ею лектория «Ленин и современность» становятся рабочие столицы. Интерес был большой! Причину я понял, побывав на тех лекциях: разговор здесь шёл не казённо-формальный, как нередко бывало, к сожалению, на подобных «мероприятиях», а бьющий в сердцевину проблем, которые волновали многих. Да ещё Ирма Николаевна стала организовывать и экскурсии рабочих в ленинские музеи.

Когда начиналась та работа, трудно было поверить, что очень скоро кошмарная угроза возникнет над самим существованием этих признанных ленинских центров. Но после августовской контрреволюции 1991-го Ирме Ковалёвой не один год пришлось организовывать массовую борьбу в их защиту.

Помню хмурые, дождливые дни сентября в том же 1991-м. Центральный музей В.И. Ленина стал тогда местом полуподпольного сбора только что созданной общественной организации «В защиту прав коммунистов», куда меня делегировала «Правда». А на площадке перед этим известным всему миру краснокирпичным зданием с утра, как правило, уже выстраивались люди, протестовавшие против намеченного закрытия музея. Ирму Николаевну я видел здесь ежедневно.

Кто-нибудь скажет: но ведь не удалось отстоять! Что ж, действительно так. Пришедшие к власти антисоветчики и антикоммунисты, полные ненависти к Ленину, снесли памятник ему в Кремле, ликвидировали находившиеся здесь кабинет и квартиру советского вождя, не остановились и перед ликвидацией Центрального музея В.И. Ленина в столице. Но можно ли считать, что борьба тех осенних месяцев и последующих лет оказалась напрасной?

Нет, ни в коем случае! Планы разрушителей были гораздо обширнее, и, если бы не поднявшиеся протесты, многое из наших бесценных реликвий мы утратили бы навсегда.

Верно, ленинские экспонаты из Кремля и здания на площади Революции вынужденно пришлось перевозить в Горки Ленинские. Однако Горки-то спасли, хотя и над ними тоже нависнет топор, о чём расскажу далее. Спасли и другие музеи, хранящие память о великом народном вожде.

Спасли ленинский Мавзолей! Недавно я рассказывал в «Правде» о коммунисте-фронтовике Алексее Сергеевиче Абрамове, который возглавил огромную работу по сохранению усыпальницы вождя и Почётного некрополя у Кремлёвской стены. Но ведь он не один был, этот подвижник. И вот Ирму Николаевну я ставлю рядом с ним, потому что организованный ею сбор подписей в защиту Мавзолея и Почётного некрополя, а также сбор средств на их поддержку приобрёл широчайший масштаб.

«Это всё прекрасные люди!»

Кульминация борьбы за Мавзолей пришлась на 1999 год, когда власть, судя по заявлениям Ельцина и его присных, особенно близка была к осуществлению наиболее чёрных своих замыслов. Но они натолкнулись на сопротивление народное, и активнейшей частью его выступило общество «Ленин и Отечество», ставшее годом раньше уже Межрегиональной общественной организацией.

Что это значило? Юридическое признание деятельности отделений ленинского общества на местах, во многих регионах России. Разумеется, Ирма Николаевна была рада, когда добилась такой перерегистрации. Однако, положа руку на сердце, можно сказать, что возглавляемый ею Координационный совет и она лично к этому времени в работе своей давно вышли за пределы организации только городской, московской.

Знаете, сколько постоянных адресатов появилось уже тогда у Ковалёвой в её картотеке? Более 340! И Россия тут представлена от края до края, и зарубежье, ближнее и дальнее: Болгария и Германия, Белоруссия и Украина, Казахстан, Киргизия, Латвия... А те, с кем установилась у неё регулярная переписка, сплачивали вокруг себя тысячи людей, ставших затем членами общества «Ленин и Отечество».

— Это всё прекрасные люди, на которых, наверное, земля наша держится! — с искренним восхищением говорит Ирма Николаевна, когда речь заходит об активе общества в самых разных местах. И готова рассказывать про этих людей бесконечно.

Вот Галина Ивановна Большакова, многолетний руководитель Курганского областного отделения. Человек убеждённый и творческий, находит она массу возможностей для того, чтобы как можно больше своих земляков увлечь ленинской темой. Причём это не только беседы, лекции, диспуты, но и создание, например, большой пионерской организации.

А бессменным руководителем отделения «Ленин и Отечество» в городе Славянске-на-Кубани Краснодарского края многие годы был Владимир Акимович Чебыкин, недавно ушедший из жизни. Учёный, публицист, автор ряда книг о Ленине и его соратниках обрёл известность далеко за пределами родного города. Замечу, что его писательский дар особенно пригодился, когда с 1995 года усилиями И.Н. Ковалёвой и члена фракции КПРФ в Госдуме Алевтины Викторовны Апариной начала выходить газета «Ленин и Отечество», сразу же значительно расширившая и укрепившая связи между единомышленниками.

Признаюсь, я удивлён был по-хорошему, увидев первые номера этой газеты. Наверное, не очень уверенная, получится ли что-либо из такой дерзкой затеи, Ирма Николаевна долго не посвящала меня в свой замысел. Однако газета получилась! Интересная, боевая. Хотелось её читать и хочется до сих пор. Тогда я от души сказал редактору, что вот, дескать, появилась у «Правды» ещё одна младшая сестра.

А удивило меня, кроме всего прочего, то, что Ирма Николаевна так решительно взяла на себя дело, для неё фактически новое и неведомое. Имею в виду весь комплекс забот и хлопот, связанных с газетным производством.

В журналистике она человек опытный, замечательные её статьи постоянно печатали и «Правда», и журнал «Политическое просвещение», а новое издание в этом смысле давало ей дополнительную трибуну. Но писать в газету и делать газету — не одно и то же.

— Кто-то должен был браться, — ответила она мне на эти мои рассуждения. — Надо было.

Исчерпывающий ответ. Я подумал, что человек, пишущий о Ленине, о его предшественниках и продолжателях великого дела борьбы за справедливость, нравственно обязан равняться на своих героев. У Ирмы Ковалёвой, кроме Владимира Ульянова-Ленина, это декабристы, Белинский и Чернышевский, Добролюбов и Герцен, Сталин и Георгий Димитров, Клара Цеткин, Долорес Ибаррури, Фидель Кастро... Вот такие люди и для неё самой постоянные ориентиры, как надо жить и бороться.

Не останавливаться, добиваясь цели

За годы, в которые знаю её, убедился, что слово этого человека неотрывно от дела, что призывы, обращаемые к другим, адресует она прежде всего к себе. Помните, упомянул я про топор, занесённый над Горками Ленинскими? Был действительно такой ужасный момент, когда у властей и «учёных» пособников их возник коварный план «капитальной реконструкции» музея в Горках. А означало это следующее. Дом, где провёл последнее время жизни величайший гений человечества и где он скончался, превратить... в музей помещичьего быта!

Почему? Да потому, что до революции здесь была помещичья усадьба. Так пусть посетители любуются, как жили прежние хозяева, а Ленину, мол, достаточно оставить небольшой уголок...

Если бы видели вы, в какое состояние привела эта весть Ирму Николаевну Ковалёву. Она одной из первых узнала, что тайно уже разработан соответствующий проект, и немедленно начала действовать. Подняла на ноги буквально всех, кого только могла!

Самые первые обращения — к Председателю ЦК КПРФ Г.А. Зюганову и в «Правду». Мне было доверено тогда написать статью о планирующемся вандализме в Горках. И должен сказать, что помощь Ирмы Николаевны при этом была неоценимой.

Та публикация «Правды» и активная позиция руководства КПРФ остановили разрушителей. Но навсегда ли? Не исключено, что борьбу за Горки придётся продолжать...

А в Москве я был свидетелем того, как Ирма Николаевна с товарищами искала и нашла паровоз и спецвагон поезда, в котором январским днём 1924 года везли в столицу из Горок тело вождя.

Впрочем, целого газетного номера не хватит, чтобы просто перечислить всё сделанное, спасённое и возрождённое соратниками Ирмы Ковалёвой. Сейчас огромная тревога у неё за товарищей на Украине. Там был целый ряд, пожалуй, наиболее инициативных боевых ячеек руководимого ею общества. А что с ними сегодня? С трудом доходящие до неё сведения порой радуют, но нередко крайне огорчают. Радуют потому, что люди, в которых она верила, не стали предателями ленинского дела и по-прежнему, насколько могут, честно служат ему. Ну а огорчение, даже невыносимая боль — от тех условий, в которых наши братья и сёстры там оказались.

Она понимает: борьба есть борьба. Великий Октябрь, свершившийся почти век назад под руководством партии Ленина, продолжается. Могут быть и поражения, и отступления. Но Ленин учил не паниковать и не сдаваться. И она, как и товарищи её по великому делу, твёрдо верит: будущее — за справедливостью, то есть за социализмом, который неодолим.

Виктор КОЖЕМЯКО.

Вести с Украины

«Шатун» захлебнулся...

...так и не достигнув своего апогея. Виновником тому стала Федерация профсоюзов Украины (ФПУ), которая пошла на попятную, отменив свою супермассовую акцию, назначенную на 17 ноября

А ВЕДЬ буквально накануне представитель ФПУ в парламенте, депутат Сергей Каплин («Блок Петра Порошенко») бахвалился, что так называемый пикет профсоюзов у здания Верховной Рады мог бы собрать 50—70 тысяч человек из всех областей Украины.

Оправдывая собственную неспособность к масштабным акциям, Каплин сказал, что нынешнюю решили приурочить к рассмотрению в парламенте проекта госбюджета на 2017 год. Мол, в такой момент профсоюзам удобнее «пробивать» свои социальные требования, и будет видна готовность или неготовность депутатов идти им навстречу.

Но были и другие обстоятельства. «Мы решили, что в четверг (17 ноября) нет никакого смысла устраивать пикет, — заявил Каплин представителям прессы. — После того как некоторые политики полностью дискредитировали акции протеста путём раздачи денег их участникам, нам будет сложно объяснить людям вообще, что профсоюзы действительно хотят добиться выполнения их требований, а не участвуют в каком-то политическом шоу». Он не уточнил, каких политиков имел в виду, говоря о дискредитации митингов в правительственном квартале столицы, которые проходят под бдительным взором правоохранительных органов два дня подряд.

Депутату, видимо, невдомёк, что собственное бездействие и пустые обещания о 50—70 тысячах протестующих, компрометируют в не меньшей степени.

В свою очередь председатель Федерации профсоюзов Украины Григорий Осовой отметил, что, вынося «коллегиальное решение» об изменении даты акции, ФПУ приняла во внимание «нагнетание отдельными общественными организациями и политическими силами ситуации в стране с целью её дестабилизации, а также предупреждение правоохранительных органов об угрозе здоровью и жизни участников массовых мероприятий». «Федерация не допустит, чтобы справедливые социально-экономические требования трудящихся стали разменной монетой в игре политических сил», — подчеркнул председатель ФПУ.

О ПРАВДАНИЯ профсоюзного деятеля явно стали следствием грубого «наезда» советника президента Украины Юрия Бирюкова на организаторов акций протеста, который по-своему «раскусил» злой умысел провокаторов. Для них, по его убеждению, главной причиной появления плана «Шатун» стала армия. Ведь только армия может устроить не мифический Майдан-3, а реальный контрпереворот.

В своём заявлении Бирюков довольно красноречиво изложил собственные страхи: «Последние пять суток идёт активная раскачка в ВСУ. С использованием спецсредств, с использованием «говорунов». Кого-то тихо сейчас задерживают, но отследить всех и всё сложно. Армию качают». Дальше ещё страшнее: «Любой, кто сейчас организовывает и/или выходит на все эти протесты, законные и гарантированные Конституцией, качает армию. Качает страну. Ставит страну под угрозу. Это не 2013 год. Это не 2004 год. Это третий год войны! Любой, кто сейчас хочет покричать про «преступную власть», «невыносимые тарифы», — действительно осознанный или бессознательный помощник, друг, товарищ и брат президенту России. Вы, протестующие, подставляете армию. Тем, что заставляете бойцов нервничать про тыл. Отвлекаете от прицела, от ночника, от гашетки. Вы не нарушаете закон (если это мирные демонстрации и протесты), вам это право дано нашей с вами историей и нашей Конституцией. Но вами откровенно и пошло играют. И вы пашете на врага. Не время, не место».

Из такого панического заявления советника президента невольно напрашивается вывод, что Бирюков, призывающий не отрываться от гашетки, по сути, опосредованно признал и преступность власти, и невыносимость тарифов, но призывает народ терпеть и эту власть, и эти тарифы.

ПО СЛУХАМ, которые циркулируют в парламенте, организаторы протестных акций не могут найти общего языка. Лидеры разных партий пытаются использовать в своих интересах проходящие митинги. Как писала «Правда» в предыдущем материале, митинги, проводимые активистами незарегистрированной партии «За жизнь» Вадима Рабиновича и другими одиозными деятелями у здания Нацбанка Украины, стали объективными факторами «дискредитации протеста». Собравшийся под их знамёнами контингент выглядел очень сомнительно, смахивая на дежурную проплаченную массовку.

Вполне убедительна и версия, по которой профсоюзные бонзы оказались под давлением финансово-промышленных групп, от которых они зависят всегда. А близкие к президенту Украины заместители главы фракции «Блок Петра Порошенко» Игорь Кононенко и Сергей Березенко смогли должным образом повлиять на инициативу Каплина. Да, лидеру «Батькивщины» Юлии Тимошенко с её амбициями не так-то просто наладить взаимодействие с руководством ФПУ.

А если коротко, то по всему видать: кишка оказалась слишком тонка. Да и где это слыхано, чтобы представители власти организовывали пикеты сами против себя?

По мнению политологов, акции в правительственном квартале не имеют перспектив. В частности, руководитель Украинского института анализа и менеджмента политики Руслан Бортник считает: все события на минувшей неделе были своеобразным тестированием, необходимым для их организаторов, чтобы выяснить, насколько люди готовы выходить на улицу, как сильно власть боится массовых акций и на какие шаги она готова идти, чтобы их загасить.

«ГЛАВНЫЙ ВЫВОД, который напрашивается: украинская власть, несмотря на очевидную слабость антиправительственных акций последних дней, продолжает бояться протестов, — резюмирует аналитик. — «Шатуны» и всё прочее — это как раз демонстрация страхов и понимание того, что протестный потенциал остаётся очень высоким. Думаю, у власти есть план «Б», который включает в себя определённые уступки в рамках тарифной политики. Абсолютно безболезненно можно снизить тарифы на 20—30 процентов, а реально даже в два раза».

Как полагает эксперт, есть ещё один план, предусматривающий определённое переформатирование властных институтов и включение в них наиболее популярных протестных групп. Это может быть и реформа коалиции, и реформа правительства с включением туда той же «Батькивщины» или Радикальной партии. «Надо понимать, что во власти сегодня доминирует коммерческая логика. В этом случае на уступки идут лишь тогда, когда припирают к стенке. Пока что протесты не являются угрозой для власти и не создают ей серьёзных трудностей», — отметил Бортник.

В.М.Т.

Нет науки — нет Болгарии

ТАК НАЗЫВАЕМОЕ общее собрание сотрудников Болгарской академии наук (БАН) прошло на площади князя Александра I в центре Софии. Предметом обсуждения стал проект бюджета на 2017 год, от которого зависит будущее БАН, сообщает агентство БГНЕС.

Люди держали плакаты с надписями: «Все народы имеют право на науку. А болгары?», «Есть ли в Болгарии наука?», «Есть наука — есть Болгария, нет науки — нет Болгарии!».

Все в городе понимали: это собрание — форма протеста, к чему учёные прибегли из-за того, что уже исчерпали все нормальные формы коммуникации с политиками, принимающими важные для страны решения.

«Это форма привлечения общественного внимания, внимания СМИ, которая должна продемонстрировать проблемы болгарской науки и то, к чему они могут привести», — объяснил один из членов инициативного комитета по проведению собрания профессор Лучезар Аврамов. По его словам, Болгарии не хватает на научные исследования сотен миллионов левов. «Это создаёт огромные проблемы и для образования, и для подготовки кадров. В принципе эта политика ведёт к пропасти, отрывая нас от Европы, которая всё же движется в одном направлении», — заявил профессор.

Владо РАДЕВ.
Фото **с сайта rus.bg**

Прибалтийский блеф

Правительство Латвии закручивает гайки

ПРИ СОСТАВЛЕНИИ БЮДЖЕТА на 2017 год правительство Латвии не учитывает проблемы крестьян и ещё сильнее закручивает гайки, повышая налоги и вводя новые, заявил эксперт в области сельскохозяйственной политики Крестьянского сейма Мартиньш Тронс, сообщает агентство «Регнум» со ссылкой на интернет-портал Tvnet.lv.

Представитель отрасли считает, что руководство страны думает только о создании новых налогов и повышении существующих ставок, при этом не учитывается уже существующий кризис в отрасли, а в отдельных случаях не берётся во внимание даже её специфика.

В качестве примера Тронс приводит инициативу правительства о транспортном налоге для крестьян: «Речь идёт о евровиньетках, которые теперь нужно будет покупать не только транзитным перевозчикам, но и крестьянам. По нашим расчётам, это довольно сильно ударит по карманам крестьян: в год на этот налог потребуется около 700—1000 евро на одно крестьянское хозяйство. Крестьяне перевозят свои грузы очень мало — может быть, одиндва месяца в году. Мы напоминаем, что есть европейская норма, согласно которой крестьяне и те, чья деятельность также не завязана на транспортных перевозках, могут не покупать евровиньетки», — пояснил эксперт.

Кроме того, по словам Тронса, из-за проекта повышения компонента обязательной закупки электричества издержки крестьян на электроэнергию могут возрасти почти на треть: «Если проект пройдёт в сейм, цена на электричество вырастет примерно на 30%. Это сильно ударит по карманам».

Также представитель Крестьянского сейма напомнил, что в 2016 году цены на сырьё «драматично низкие», а государство придумывает новые налоги. Как стало известно, представители сельскохозяйственной отрасли должны встретиться с сотрудниками министерства финансов. В рамках встречи будут обсуждаться вышеуказанные инициативы правительства, а также рассмотрены предложения самих фермеров.

Илга ВЕТРОВА.

Готовят плацдарм для агрессии

КАК ПРОТИВОСТОЯТЬ армии России в условиях уличных боёв? Этот вопрос в русле нового витка антироссийской истерии и русофобских настроений, постоянно нагнетаемых в Прибалтике, настолько сильно заботит власти Литвы, что в начале осени они объявили об открытии военно-тренировочного городка, в котором солдаты этой страны и соседних прибалтийских республик будут готовиться к отражению гипотетической атаки со стороны РФ.

На базе, занимающей территорию 15 гектаров, сообщает агентство «Рейтер», имеются условные школа, торговый центр, церковь, полицейский участок и 26 двухэтажных жилых домов. «Бои в черте города лишают противника технических преимуществ, — рассказал Йонас Витаутас Зукас, главнокомандующий литовской армией. — Использование артиллерии и авиации в таких условиях ограничено, поскольку на улице могут оказаться как солдаты противника, так и свои собственные».

После воссоединения Крыма с Россией в 2014 году все три прибалтийских государства — бывшие успешные советские республики, а ныне задворки Европы (хуже, согласно Евростату, дела обстоят только в Болгарии и Румынии) — заметно увеличили свой военный бюджет. В частности, Литва довела его до 725 миллионов евро на восьмитысячную армию. «У наших стран-сестёр, Латвии и Эстонии, нет таких тренировочных городков. Но мы приглашаем их практиковаться здесь и совместно готовиться к защите», — цитирует телеканал «Евроньюс» литовского министра обороны Юозаса Олекаса.

Интересно, отдают ли себе отчёт Литва, Латвия и Эстония, постоянно взывающие о помощи к своим американским друзьям, что США волнует отнюдь не безопасность «младших братьев по НАТО», а возможность использования территории Прибалтики в качестве плацдарма для развёртывания потенциальных военных действий против России?

Елена МОРОЗОВА.

Пульс планеты

● *ПАРИЖ.* **Президентская кампания во Франции набирает обороты. О своих амбициях занять высший пост заявил экс-министр экономики Эммануэль Макрон. Входивший в ближайшее окружение президента Франсуа Олланда, он в августе покинул правительство и создал политдвижение «На марше». Свою эмблему и девиз предвыборной кампании также представила лидер Национального фронта Марин Ле Пен. В партии «Республиканцы» основная борьба за выдвижение кандидатом в президенты разгорелась между бывшим премьером, а ныне мэром Бордо Аленом Жюппе и экс-главой государства Николя Саркози. Социалисты пока не определились, поскольку президент Олланд лишь в декабре сообщит, будет ли баллотироваться на второй срок. Если нет, то реальными претендентами становятся премьер Мануэль Вальс и лидер левого течения «фрондёров» в Соцпартии Арно Монтебур.**

● *ЛОНДОН.* **Кабинет Терезы Мэй не располагает конкретным планом действий по отделению страны от Евросоюза из-за внутренних разногласий, а стратегия по брэкзиту будет разработана и согласована не ранее чем через шесть месяцев. Эта информация просочилась в британскую прессу из доклада независимой компании, консультирующей правительство по данному вопросу. Как сообщается, правительственные чиновники ведут работу по 500 проектам, сопровождающим выход из ЕС. Для помощи им в ближайшее время придётся переориентировать до 30 тысяч госслужащих.**

● *КАРАКАС.* **Власти Венесуэлы перенесли на полгода региональные выборы. Ранее планировалось провести их в декабре текущего года. Теперь же скорее всего голосование состоится в начале лета 2017-го. По мнению экспертов, такая отсрочка позволит лучше подготовиться к нему Единой социалистической партии и президенту Николасу Мадуро, теряющим популярность на фоне экономического кризиса в Боливарианской республике. Последний раз региональные выборы проходили в латиноамериканской стране в декабре 2012 года ещё при предыдущем главе государства Уго Чавесе.**

(По сообщениям информагентств подготовила Алёна ДУНАЕВА).

Латинская Америка

Так жить нельзя!

В БОЛЬШИНСТВЕ ШКОЛ государственного сектора Асунсьона — столицы Парагвая — были на днях приостановлены занятия в связи с присоединением учителей к массовой демонстрации протеста госслужащих, проходившей у здания Национального конгресса. «Так жить нельзя!» — скандировали участники акции.

Дело в том, что в палате депутатов началось рассмотрение бюджета на 2017 год и люди вышли на улицу, чтобы потребовать от законодателей повышения зарплаты, в том числе для сектора образования, где парламентарии предлагают увеличение на 7 процентов базового оклада в течение 2017 года. Профсоюз учителей считает это явно недостаточным, так как работники столь важной сферы, можно сказать, еле сводят концы с концами, и настаивает на 15 процентах.

(Пренса Латина).

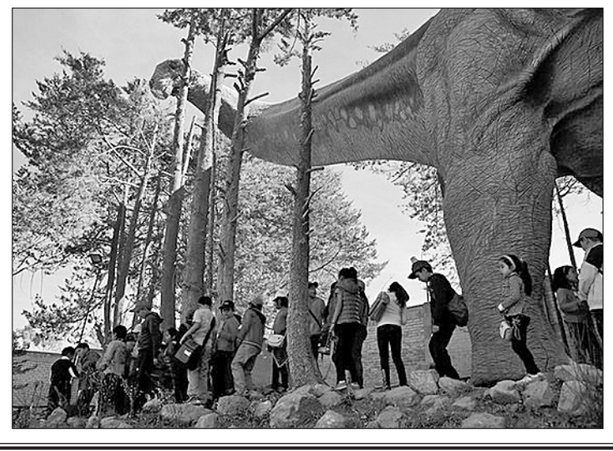

Динозавры наследили

ПАРК ДИНОЗАВРОВ в столице Боливии Сукре — место уникальное, здесь расположена стена протяжённостью 1,2 километра, возраст которой составляет несколько десятков миллионов лет. Во второй половине мелового периода она была дном пресноводного озера, к которому приходили утолить жажду доисторические животные. За прошедшие миллионы лет дно сместилось и встало почти вертикально. На открытой в 1994 году каменной стене исследователи насчитали около 5 тысяч следов динозавров, которые могли оставить 294 вида.

Открыли стену динозавров, сообщает Лента.ру, совершенно случайно. В 1994 году рабочий расположенного неподалёку цементного завода решил прогуляться и обнаружил скалу, истоптанную доисторическими животными.

Фото **Рейтер.**

Анализ и прогноз

Начало слома десятилетиями складывавшейся политической системы. Таков главный итог прошедших в США выборов. Кризис неолиберализма размывает традиционную двухпартийную схему, выталкивая на поверхность лидеров вроде Дональда Трампа. В этих условиях американские элиты всеми путями пытаются сохранить господство над страной и миром.

Фальшивый козырь

Холодные ветры неолиберализма

Результаты президентских выборов в США мало кого оставили равнодушным. Победа Трампа одними сравнивается с катастрофой, другими — с долгожданным приходом здоровых сил. При этом и первые, и вторые связывают свои оценки и прогнозы с личностью эксцентричного миллиардера и медиамагната, якобы сумевшего понять чаяния миллионов американцев и предложить соответствующую программу.

Это верно лишь отчасти. Безусловная заслуга Дональда Трампа и его избирательного штаба в том, что они точно определили направление ветра, сумели уловить массовые настроения, подстроив под них свои действия и призывы. Но сам «ветер», усиливающийся с каждым днём и грозящий перерасти в бурю, вызван намного более глубокими причинами. Другими словами, успех Трампа был во многом предопределён объективными условиями. В пользу этого говорит тот факт, что кандидаты-популисты, заявлявшие об ограничении иммиграции и т.п., появлялись и прежде. Однако они отсеивались на предварительных этапах предвыборной кампании, не имея возможности конкурировать с «тяжеловесами» американской политики. Кстати, и сам Трамп заявлял о намерениях баллотироваться в президенты по крайней мере трижды (в 1988-м, 2004-м и 2012 году), но всякий раз отступал, трезво оценивая свои крайне невысокие шансы.

Так что же изменилось, если такой кандидат сумел триумфально выиграть выборы, а лозунги, прежде использовавшиеся исключительно маргинальными околополитическими группами, смогли повести за собой миллионы американцев? Изменилось многое, и прежде всего социально-экономическая реальность. «Новый курс» Франклина Рузвельта, выведший США из Великой депрессии, стал точкой отсчёта «социального государства» — с системой пособий, гарантированным минимумом зарплаты и прочими атрибутами «мягкого капитализма». С эпохи правления Рейгана начался процесс сворачивания «общества всеобщего благосостояния», в последние годы приобретший характер настоящего обвала.

По имущественному расслоению страна откатилась к началу прошлого века. Доходы 20 процентов наиболее обеспеченных граждан превышают доходы аналогичной доли наименее обеспеченных американцев (так называемый квинтильный коэффициент) в 15 раз. Это вдвое больше, чем 50 лет назад. Нобелевский лауреат Джозеф Стиглиц в вышедшей недавно книге «Цена неравенства» пишет, что господствующая в США тенденция — это резкое обогащение состоятельной верхушки, в то время как доходы основной массы граждан сейчас ниже, чем 20 лет назад. Почти 15 процентов американцев не имеют достаточно средств на питание, а в среде наименее обеспеченных жителей отмечено устойчивое снижение продолжительности жизни — процесс, который не фиксировался десятилетиями. «Мы живём в разделённом обществе», — констатирует Стиглиц.

Эти тенденции связаны с наступлением неолиберализма. Владельцы корпораций считают социальные расходы ненужной обузой. Их единственная цель — прибыль, их интересы не связаны с конкретной страной. США являются такой же жертвой финансового капитала, как весь остальной мир. Деиндустриализация и полузаброшенные промышленные центры — зримое свидетельство этого.

Но для американцев последствия неолиберализма не ограничиваются социально-экономической сферой. Они вызвали серьёзный мировоззренческий кризис. В течение двухсот с лишним лет жителей США уверяли, что их страна — это «сияющий град на холме», имеющий мессианские цели. Теперь же всё больше граждан видят: «сияющий град» оказался покрыт позолотой, которая к тому же стремительно осыпается. Не великая американская нация, а воротилы Уолл-стрит являются истинными хозяевами страны.

Бунта не будет

Накапливавшееся недовольство прорвалось в ходе нынешних выборов. Но прорвалось двумя потоками. Более образованные жители преимущественно молодого возраста увидели альтернативу господству финансового капитала в лице Берни Сандерса. Провозглашённый им «американский демократический социализм» включал требования справедливого распределения доходов, расширения социальной помощи и барьеров на пути вмешательства корпораций в политику. На этапе предварительного голосования (праймериз) Сандерса поддержали 13 миллионов человек — невероятно много для США, считавшихся «заповедником» консерватизма.

Другой поток двигался по правому руслу. Как показали исследования, основным электоратом Трампа стали жители небольших городов и сельской местности с образованием ниже колледжа. Эта часть недовольных видит выход из сложившегося положения в возвращении к «правильному капитализму», к «старой доброй» Америке как «стране собственников». С одной стороны, их пугают жёсткие ветры неолиберализма, с другой — они на дух не переносят любые намёки на социализм. Этот поток и «оседлал» Трамп. Его предвыборная риторика — крайне путаная, но агрессивно-популистская — отразила противоречивость вышеназванных настроений. В ней сочетались антииммигрантские лозунги, выпады против «финансовых акул» и рыночный фундаментализм. Так, кандидат-республиканец выступал против законов о доступной медицине и повышения минимальной заработной платы. Но главное, Трамп говорил о возрождении «великой Америки», которую должны бояться и уважать во всём мире. Этот демагогический коктейль был приправлен артистическими качествами самого миллиардера, отлично сыгравшего роль борца с истеблишментом.

По мере приближения даты выборов позиция Трампа по многим вопросам была смягчена. Он стал изображать из себя выразителя интересов всех недовольных — и левых, и правых. Это предопределило успех республиканца, в то время как штаб Хиллари Клинтон допустил большую ошибку. Вице-президентом от демократов был выбран Тим Кейн, придерживающийся правых взглядов. Для тех, кто на праймериз голосовал за Сандерса, это оказалось вторым серьёзным разочарованием. Первым стал отказ от борьбы самого сенатора, что многими его сторонниками было воспринято как предательство. В результате часть электората Сандерса просто не участвовала в выборах, а часть предпочла Трампа как «меньшее зло».

В начале статьи мы писали, что на всём протяжении избирательной кампании фигура Дональда Трампа вызывала противоположные оценки: надежды сторонников и страхи противников. И те и другие наверняка окажутся завышенными. Если даже предположить, что Трамп всерьёз хотел потрясти основания американской политической системы (в чём есть большие сомнения), эти стремления разобьются о её пока ещё крепкие стены.

Не нужно забывать, что полномочия президента США уравновешиваются сильной законодательной и судебной ветвями власти. Случается, что конгресс и Верховный суд блокируют решения главы государства — практика, немыслимая в современной России. Так что Трамп будет действовать в довольно жёстких рамках, заданных критиковавшимися им политическим истеблишментом и крупными корпорациями. Ждать же от миллиардера какого-то бунта не стоит. Уже на этапе праймериз Трамп пошёл на сближение с вполне себе «системными» силами. Главный напарник Трампа Майк Пенс, который теперь займёт должность вице-президента, долгое время был конгрессменом, а затем губернатором штата Индиана. За эти годы он ни разу не проявил себя ярым оппозиционером. Например, Пенс поддержал администрацию Обамы в вопросе Транстихоокеанского партнёрства и, по сообщениям СМИ, даже оказывал давление на членов конгресса от Индианы с требованием проголосовать за этот документ. Сам Трамп, напомним, клеймил это соглашение как «преступное».

Наиболее вероятный состав новой администрации и нового правительства, опубликованный газетой «Уолл-стрит джорнэл», также не оставляет камня на камне от мифа о «революционере Трампе». На должность госсекретаря претендуют экспикер палаты представителей Ньют Гингрич и бывший мэр Нью-Йорка Рудольф Джулиани. В главы Агентства национальной безопасности прочат Майка Роджерса, занимавшего аналогичный пост при Обаме, и так далее.

«Ястребы» готовы к взлёту

Во внешней политике Вашингтона также не нужно ожидать серьёзного переворота. Для российского обывателя это утверждение сродни ереси, ведь больше года федеральные телеканалы представляли Трампа как будущего союзника Москвы, который обязательно снимет санкции, признает Крым российским, прекратит помощь Киеву и вообще откажется от агрессивного курса предшественников.

Это глубокое заблуждение. Во-первых, высказывания Трампа, касающиеся внешнеполитических проблем, отличались не меньшей противоречивостью, чем заявления по внутриамериканским вопросам. С одной стороны, он критиковал Обаму и Клинтон за агрессию против Ливии, за ошибки в Сирии и т.д. С другой стороны, Трамп постоянно говорил о намерениях увеличить военные расходы, модернизировать армию и защищать интересы США по всему миру. В частности, новый президент обещал ужесточить позицию по отношению к Китаю, Северной Корее и Ирану. Ядерное соглашение с Тегераном Трамп назвал «ужасным», а кроме того, выступил против ослабления эмбарго в отношении Кубы. По его мнению, на этот шаг можно пойти только после выполнения Гаваной американских требований, касающихся либерализации политической системы.

Диапазон высказываний Трампа о России и перспективах российско-американских отношений был чрезвычайно широк. Отечественные СМИ применяли к ним жёсткий фильтр, отбрасывая всё, что не вписывалось в сомнительную схему «Трамп — друг России». Поэтому так мало людей в стране знают о призывах нового президента сбивать российские военные самолёты, если они будут приближаться на опасное расстояние к американским боевым машинам, или о критике властей Евросоюза, которые, по его мнению, не прилагают достаточно усилий для поддержки Киева, противостоящего «агрессивной политике» Москвы. Можно, наконец, вспомнить о встрече Трампа с польскими политиками. В ходе неё кандидат в президенты заявил, что США должны стремиться к сильной Польше и сильной Восточной Европе «как оплоту свободы и безопасности».

Но как в таком случае объяснить лестные отзывы о Путине и России? Нужно понимать, что предвыборная кампания Трампа строилась на эпатаже, на сознательном противопоставлении господствующей линии Вашингтона. Оппонируя Клинтон, миллиардер действовал «от противного» и обрушивался на все инициативы администрации Обамы, включая санкции против России. Эту позицию разъяснил кандидат в вице-президенты Майк Пенс. По его словам, говоря о «сильном Путине», Трамп не одобрял политику главы России, а лишь подчёркивал слабость Обамы. «Но с приходом Трампа всё изменится», — добавил он. Сам Пенс на теледебатах назвал Путина «мелким лидером», и реакции со стороны Трампа на это не последовало. Ещё одним выпадом политика стали призывы наносить авиаудары по военным целям «режима Асада» и ввести бесполётную зону в Сирии, что тоже является откровенной угрозой России.

Таким образом, ожидать смягчения внешнеполитического курса США, в том числе по отношению к Москве, не стоит. В пользу этого говорит то, что в команде нового главы Белого дома господствуют классические американские «ястребы». Упомянутые выше Пенс и Гингрич поддерживали вторжение в Ирак и Ливию. Второй из них, помимо прочего, известен как поборник активного вмешательства в дела «стран-изгоев». «США должны поощрять страны отказаться от диктаторских форм правления», — говорил он и перечислял будущие жертвы этого «поощрения»: Китай, Россия, Куба...

Не менее одиозной является фигура Джеффа Сешнса, которого называют главным претендентом на пост министра обороны. В прошлом году он дал интервью, в котором призвал США и Европу «объединиться против России». «Россия должна понимать, что заплатит очень высокую цену, если продолжит своё поведение», — грозился он.

Кроме того, нельзя забывать о новой программе Республиканской партии, принятой на предвыборном съезде в Кливленде в июле этого года. В ней прямо указывается на возможность оказания военной помощи Украине и введения новых антироссийских санкций. Так что тех, кто ждёт от Трампа раскрытых объятий, может постичь жестокое разочарование. Впрочем, к этому не привыкать: миролюбивой политики ждали и от Барака Обамы, и даже от Буша-младшего, обещавшего ограничить зону влияния США Новым Светом. За основу надежд, как и теперь, брались предвыборные заявления. А это, как давно пора бы понять, источник весьма спорный.

Не предотвратит приход к власти Трампа и нарастания кризисных явлений в США. Популизм нового президента может лишь на время затормозить разочарование миллионов американцев в двухпартийной системе и закамуфлировать недовольство социальным расслоением. Эти проблемы слишком глубоки, чтобы решить их с помощью эпатажа и острого словца. Не исключено, что новый козырь американской политики (а первоначальное значение слова «трамп» в английском языке — именно «козырь») является фальшивым, а вся игра — блефом. Страна по-прежнему нуждается в смене курса, и выборы 2016-го — лишь предвестник куда более сильных потрясений.

Сергей КОЖЕМЯКИН.

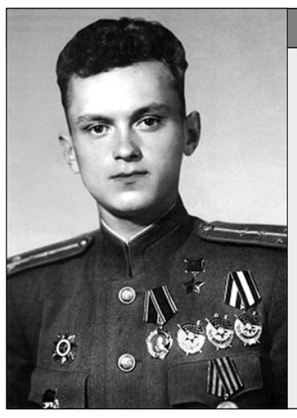

Из советских былей

Небесный разведчик Иван Лезжов

19 ноября исполняется 74 года с начала наступательной операции в Сталинградской битве. На Волге была окружена, разбита и пленена 330-тысячная немецко-фашистская армия вместе с генералами и фельдмаршалом Паулюсом

ПОЗДНЯЯ ОСЕНЬ 1942 года. Наша 252-я стрелковая дивизия, входившая в 66-ю армию Сталинградского фронта, отражала яростные атаки гитлеровцев. В те горячие дни в небе над нами ежедневно появлялся немецкий воздушный разведчик, прозванный солдатами «рамой», поскольку у него был двойной металлический фюзеляж. «Рама» засекала цели, затем улетала, и над нами появлялись бомбардировщики. На разведанные цели сыпались бомбы...

Всё это ожило в моей памяти, когда в конце прошлого столетия на моём журналистском пути повстречался советский воздушный разведчик — Иван Иванович Лезжов. Познакомились мы с ним в одном из подмосковных санаториев. Среднего роста. Поджарый. С острым взором. С лёгкой офицерской походкой. Всё это невольно притягивало к себе.

Разговорились.

— «Рама», говорите? Знакомая штучка. Мы её называли «костылём». Если смотреть на вражеский самолёт-разведчик сбоку, а мне приходилось встречаться с ним в воздухе, — то он походит на заострённый костыль.

Сблизило нас в те далёкие теперь уже дни и то, что Лезжов участвовал в Сталинградской битве. Впрочем, об этом и о многом другом чуть ниже. Сейчас же пора познакомить читателей с Иваном — сыном крестьянина Ивана Ивановича Лезжова.

Иван-младший со школьной скамьи мечтал стать лётчиком. Жизнь же на первых порах сыграла с ним злую шутку. Окончив 7-й класс школы в подмосковной Кашире, он уехал в Мытищи. Днём работал на вагоностроительном заводе, вечером посещал механический техникум. А в сентябре сорокового года, подняв свою возрастную «планку» на добрые два года (парень видный!), по комсомольской путёвке поступил в Тамбовскую авиационную школу. И всё было бы хорошо, но после ускоренного выпуска его, получившего определённые знания в механическом техникуме, назначают техником самолёта СБ. А он-то видит себя только лётчиком.

Командование школы отнеслось к мечте паренька с пониманием и направило Ивана в город Давлеканово, что под Уфой, в училище воздушных разведчиков.

...Январь сорок третьего года. После предъявленного командованием Донского фронта ультиматума немецкому генералу Паулюсу в ожидании ответа противника были временно прекращены наступательные операции. Фашисты не пожелали сложить оружие. И возникли вопросы: что в этих условиях может предпринять противник? Где он сосредоточит свои главные силы?

Именно в это время разведэкипаж Лезжова получает боевое задание: сфотографировать с воздуха окружённую группировку противника. Нужно ли говорить, что фотографирование проходило под непрерывным зенитным огнём, но советские воздушные разведчики вернулись с ценными документами, которые были использованы в завершающий период разгрома немцев.

— Над Сталинградом, — рассказывал Иван Иванович, — мы появились с севера. Шли на определённой высоте, придерживаясь заданного направления. Фотографировали всё то, что происходило на земле. С первого взгляда мне стало ясно, что фашисты, используя наш ультиматум о сложении оружия как временную передышку, ведут поспешную перегруппировку своих войск. Всё это и попадало в поле зрения наших фотоаппаратов.

Экипаж Лезжова выполнял и другие боевые задачи.

— В моей памяти сохраняются наши декабрьские полёты в районе города Котельниково и речки Мышкова, где большая группа войск немецкого генерала Гота пыталась прорваться в «кольцо» и тем самым деблокировать окружённые дивизии Паулюса, — рассказывал Иван Иванович. — Тогда нам удалось подтвердить, что немцы впервые в этой операции применяют несколько новых танков «Тигр». Наша фототехника зафиксировала и перегруппировку в стане врага, и колонну машин, подвозивших боеприпасы к переднему краю, и расположение одного из штабов. Всё это немедленно передавалось нашему командованию.

* * *

За годы войны Иван Иванович Лезжов совершил 238 боевых вылетов на разведку объектов противника — сначала в составе 4-го, а позднее, после боёв на Курской дуге, — 98-го гвардейского авиаполка дальней разведки, подчинённого Ставке Верховного Главнокомандования. Полёт над вражеской территорией порой на многие сотни километров имеет строго заданную особенность: быть там, где возможная цель, и на той высоте, которая позволит, несмотря на огонь противника, «схватить» её.

Так было и под Харьковом на второй день после начала Курской битвы. Под огнём противника, маневрируя, Лезжов выдерживает заданный курс. Внизу железная и шоссейная дороги. От Харькова в сторону Белгорода, где идут бои, наблюдается движение семи железнодорожных эшелонов. По шоссе мчатся автоколонны противника с гитлеровцами, держа курс на тот же Белгород...

Огонь зенитчиков противника усиливается. И тогда, понимая, что его могут подбить, Лезжов открытым текстом передаёт на командный пункт сведения о движении эшелонов и автоколонн противника и приступает к фотографированию...

События в воздухе развивались неожиданно и стремительно. Самолёт разведчиков на обратном пути был атакован шестью парами «Фокке-Вульф-190». Стало ясно: боя не избежать. Хорошо, что открытым текстом сообщил о манёврах противника. И над передним краем наших войск завязался воздушный бой.

Стрелок-радист Пётр Сергеев сбивает ведомый самолёт второй атакующей пары. Штурман Григорий Сергеев поджигает одного и подбивает второго «фоккера», но тут же получает тяжёлое ранение. А бой продолжался. В поле зрения пилота Лезжова, прямо перед ним, на мгновение очутился истребитель врага. Пилот нажимает на гашетку двух носовых пулемётов. «Фокке-Вульф-190» взрывается, и взрывная волна сносит носовую часть Пе-2 и остекление самолёта. Иван контужен и ранен, теряет сознание...

Потом, когда неуправляемый самолёт, пикируя, коснётся высокого берега реки Псёл и начнёт скользить по его склону к урезу воды, из разбитой и горящей машины медики санитарного батальона, расположенного неподалёку, извлекут раненых и контуженых членов разведэкипажа. Чудом оставшиеся в живых, они после излечения в армейском госпитале примут первые боевые награды — ордена Красного Знамени.

А мне припомнился очерк в одной из центральных газет. В нём рассказывалось, как советский лётчик, выпрыгнувший из горящего самолёта на большой высоте (парашют не раскрылся), остался жив. Он угодил в глубокий снежный покров склона оврага.

— Я читал об этом случае, — заметил Лезжов. — Но вот подобного тому, что случилось со мной, я что-то не припомню. Подбитый и неуправляемый самолёт спас наши жизни!

* * *

Затем воздушный разведчик Иван Лезжов принимает участие в Львовско-Сандомирской, Висло-Одерской, Берлинской, Пражской и других операциях. Над десятками городов — и среди них такие значимые, как Киев, Краков, Варшава, Бреслау, Лейпциг, Мюнхен, — на заданной высоте, зачастую подвергаясь интенсивному обстрелу противника, пролетал Пе-2 Лезжова, запечатлевая на фотоплёнку расположение фашистских войск, штабов, передвижение воинских эшелонов... Иван Иванович одним из первых ещё в сорок четвёртом году осуществил фотографирование Берлина и его окрестностей.

Приходилось иногда выполнять в чём-то курьёзные задания. Так, в период боёв на Сандомирском плацдарме командование получило сообщение о предполагаемом движении большой колонны немецких танков. В это время велась интенсивная арт-подготовка к наступлению. Небо, что называется, объято пламенем. Погода нелётная. Но разведчикам Лезжова приказано: подняться в воздух и на предельно малых высотах сфотографировать ту злосчастную танковую колонну. Но выяснилось, что кто-то ввёл командование в заблуждение: это были не танки, а обычные автомашины, о чём опять-таки пилот доложил на командный пункт по рации, а потом доставил фотоплёнку.

А 9 мая сорок пятого года разведэкипаж старшего лейтенанта Лезжова на специально оборудованном радиоаппаратурой самолёте кружил над Прагой и в течение 45 минут передавал: «Слушайте все! Слушайте, люди мира! Войска 1-го и 4-го Украинских фронтов соединились в Праге!»

* * *

Звёздный час воздушного разведчика наступил вскоре после капитуляции фашистской Германии: 29 июня 1945 года командование полка поздравило Ивана Ивановича с присвоением ему звания Героя Советского Союза.

Далее — учёба в Военно-воздушной академии имени Н.Е. Жуковского и продолжение службы в родном полку, сначала в качестве заместителя командира, а затем и командира полка. Лезжову довелось быть и заместителем начальника штаба 17-й воздушной армии, и начальником штаба 23-й воздушной армии — уже в звании генерал-майора авиации.

Отозванный из Забайкалья, где он продолжал службу, генерал Лезжов возглавил кафедру оперативного искусства и тактики Военно-воздушной академии имени Н.Е. Жуковского, защитил кандидатскую диссертацию. Ему присваивается звание доцента, а затем и профессора.

Многие годы Иван Иванович Лезжов был заместителем председателя правления Московского клуба Героев Советского Союза, Героев России и полных кавалеров ордена Славы.

Я с чувством горечи написал слово «был». Да, Иван Иванович Лезжов ушёл из жизни 16 июля 2015 года, не дожив несколько недель до 92-летия. Будем помнить Героя.

Игорь ГРЕБЦОВ.
Участник Сталинградской битвы.

Шахматы

Под редакцией международного гроссмейстера Константина Чернышова

Поединок витязя и варяга

В Нью-Йорке стартовал матч за звание чемпиона мира между российским гроссмейстером Сергеем Карякиным и обладателем этого титула норвежцем Магнусом Карлсеном.

В ПЕРВОЙ ПАРТИИ белые фигуры были на стороне чемпиона мира. Символический первый ход поединка сделал голливудский актёр, поклонник шахмат Вуди Харрельсон. В дебюте Трамповского у белых был незначительный позиционный перевес, однако точной игрой претендент сумел нейтрализовать все возможности чемпиона получить превосходство над противником. В итоге на 42-м ходу в эндшпиле «слон против коня» соперники согласились на ничью.

Вторая партия матча за звание чемпиона мира между Магнусом Карлсеном и Сергеем Карякиным завершилась вничью. Сергей попытался захватить инициативу, но точные действия норвежца постепенно исчерпали боевой напор россиянина. Впрочем, ясно было, что две первые встречи — это разведка боем. А в третьей стычке они начнут...

И наш прогноз оказался точен: белые фигуры были на стороне норвежца, избравшего испанскую партию. Хотя большинство фигур сравнительно рано покинуло доску, борьба выдалась очень напряжённой. Несколько промахов Карякина обеспечили чемпиону мира комфортный перевес, который, казалось, должен был завершиться поражением претендента. Но тут Магнус расслабился.

Видимо, убаюканный собственным превосходством, норвежский гроссмейстер допустил небрежность, что позволило чёрным отбиться. Противоборство в эндшпиле продолжалось почти до 80 ходов, закончившись на седьмом часу борьбы подписанием мирного договора.

К сожалению, матч омрачён двумя неприятными обстоятельствами. Компания «АГОН», выкупившая права на проведение матча на первенство мира, заблокировала возможности бесплатной трансляции партий матча, что, конечно, отсекло массу болельщиков от уникального зрелища. Но гораздо более острое неприятие вызывает беспрецедентное поведение властей США, запретивших въезд в страну по политическим мотивам президенту Всемирной шахматной федерации Кирсану Илюмжинову. Впервые в истории шахмат президент федерации лишён возможности открыть матч на первенство мира!

До матча партии между Карлсеном и Карякиным завершались и победами, и мирным исходом. Один из фрагментов борьбы представляем вашему вниманию:

С. Карякин — М. Карлсен
Норвегия, 2013 год

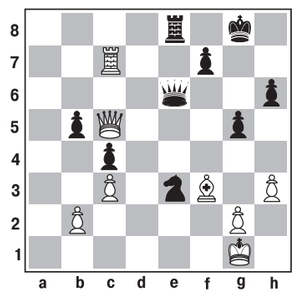

Ход белых.

40. **Ch5 Лf8??**

Ошибка, цена которой — партия! Можно было сыграть: 40... **Фе4!** С полноценной перспективой. А тут всё мгновенно заканчивается:

41. **Ле7 Фf5** 42. **Фхе3** и чёрные сдались.

А между тем...

В сербском городе Нови-Сад завершился клубный чемпионат Европы. Этот турнир традиционно собирает сильнейших шахматистов всей планеты, являясь престижным смотром их сил. В финальном раунде мужская сборная Москвы — команда ШСМ Legacy Square Capital встречалась с лидерами турнира — македонским клубом Alkaloid. Поединок закончился вничью, и москвичи, набрав 11 очков, заняли третью строчку символического пьедестала почёта. Второе место у питерского «Медного всадника» (11 очков), первое — у Alkaloida (12 очков).

В женском турнире первенствовал клуб «Монте-Карло», возглавляемый чемпионкой мира китаянкой Хоу Ифань. Шахматистки этого клуба выиграли все семь матчей, завоевав 14 очков. 11 очков набрали шахматистки грузинской «Ноны». Третье место осталось за спортсменками «Югры» (10 очков).

Кроссворд

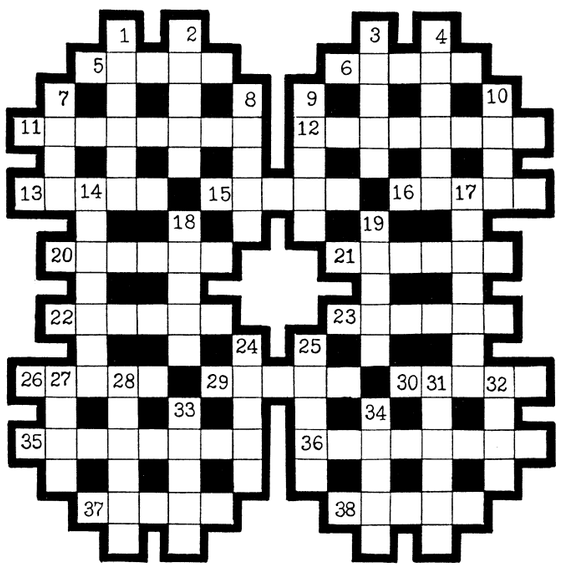

По горизонтали: 5. Зыбка для взрослых. 6. Первая нелегальная марксистская газета в России. 11. Картина К. Васильева (вторая половина XX в.). 12. Основная руда для извлечения ртути. 13. Сочный съедобный плод какого-нибудь дерева (*по С. Ожегову*). 15. Одна из основных естественных наук. 16. Поля её потрогать можно, а вспахать нельзя (*загадка*). 20. Подвид белорыбицы (семейство лососей). 21. Дощатый тротуар, настил для перехода через овраг, ручей. 22. Совокупность, порядок обрядовых действий. 23. Прекращение доения коровы перед отёлом. 26. Место, где на летающие тарелки охотятся с ружьём. 29. Неполноценный заменитель. 30. Река, на которой стоят города Гамбург, Дрезден. 35. «Глаз» «на мокром месте». 36. Мастерица дамских шляп, а также (*устар.*) портниха (*по С. Ожегову*). 37. «... к минотавру» — повесть братьев Вайнеров. 38. «Мудр не тот, кто знает много, а тот, чьи знания полезны» (древнегреческий поэт-драматург).

По вертикали: 1. Мелкозернистая горная порода. 2. Малый повествовательный жанр, преимущественно стихотворный. 3. Дерево, на котором, согласно легенде, повесился Иуда. 4. «Достопримечательность Пятигорска», принёсшая Остапу Бендеру пятнадцать рублей. 7. Любимая кружевная ткань расторопных бухгалтеров. 8. Эраст Гарин по отношению к Зое Фёдоровой в фильме «Свадьба» (1944 г.). 9. Вид косвенного налога на товары и услуги (включается в цену). 10. Кухня — камбуз, лестница — ... 14. Место, где можно укрыться, найти спасение, приют. 17. Характеристика светящегося тела. 18. Простейшее зернохранилище. 19. «Звенящая» принадлежность застолья. 24. Спутница дождя перед Масленицей (А. Чехов, «В овраге»). 25. Лава до выхода из жерла вулкана. 27. Для ягод, мёда и т.п. 28. Внезапная мысль, вдохновение. 31. Друг зелёного друга. 32. Столица бывшей советской республики. 33. Французский драматург XIX в., автор водевиля «Стакан воды». 34. «Рыбная» трава.

Ответы на крестословицу, опубликованную в № 126

По часовой стрелке: 1. Факт. 2. Гурт. 3. Фонд. 4. Керн. 5. Торт. 6. Кокс. 7. Гарт. 8. Парк. 9. Мост. 10. Пост. 11. Волк. 12. Роса. 13. Кура. 14. Петр. 15. «Мать». 16. Вето.

Против часовой стрелки: 1. Фетр. 2. Гать. 3. Фуко. 4. Корт. 5. Тент. 6. Корд. 7. Горн. 8. Пакт. 9. Марс. 10. Порт. 11. Воск. 12. Рост. 13. Колт. 14. Пуск. 15. Мера. 16. Вата.

Культурное пространство

Слово дал и обратно взял

ГОД 2016 был объявлен Годом кино в России. Федеральным ведомством разработан план мероприятий. В первую очередь планировалось увеличение числа фильмов, выпускаемых российским кинематографом, модернизация киностудий, продвижение киноискусства в регионы. А в городе Карталы Челябинской области фильмы смотреть негде. Разве что по телевизору.

В Карталинском районе в советское время кинозалы были в каждом сельском поселении. При капитализме они стали убыточными, невостребованными. И сегодня в районе нет ни одной действующей киноустановки.

— Этот вопрос инициативная группа обсуждала с главой района Сергеем Шулаевым неоднократно, — рассказала Татьяна Михайлова, начальник управления по делам культуры, спорта и молодёжной политике Карталинского муниципального района. — Карталинцы обращаются к главе с этим вопросом часто. И не только молодёжь, но и люди старшего поколения хотели бы общаться, просматривать новые фильмы и старые киноленты, собираясь вместе. Ведь поход в кино не сравнить с просмотром фильмов у экранов телевизоров.

По словам Татьяны Сергеевны, клубные работники готовы подойти к таким мероприятиям творчески. Выступления, встречи, выставки, можно организовать работу буфетов.

— Почему бы и нет? — рассуждает Татьяна Михайлова, — помещения для этого есть.

А вот чтобы открыть кинозал, нужны средства, и немалые. Карталинцы надеялись, что кинозал в городе откроется в новом торгово-развлекательном центре. И предприниматель, помнится, клятвенно всех в этом заверял. Но город получил новый торговый зал. Очередной торговый зал. К сожалению, люди бизнеса не держат слово.

Строительство нового большого здания на улице Калмыкова началось в 2013 году. Застройщик комплекса Анатолий Лопатин тогда очень ярко представил концепцию будущего комплекса. По его словам, на первом этаже расположится торговый зал, где покупателям будет удобно и комфортно. А на втором этаже планировалось открыть два кинозала, боулинг-клуб и детскую развлекательную зону.

Однако вместо обещанных кинозалов и детской игровой зоны в августе этого года на втором этаже торгового центра «Фрегат» появился очередной магазин.

Предприниматель объяснил, что он сдал в аренду лишь часть второго этажа. Помещения, где он планировал открыть кинозалы, пока пустуют. Правда, открытия кинозалов в ближайшее время, сказал Анатолий Лопатин, ждать не приходится. Кризис, в котором рубль проигрывает доллару, разрушил его амбициозные планы.

Кризис, он, конечно, расстроил планы многих бизнесменов. Но ведь организация досуговых мероприятий — это тоже бизнес. Интересно, на каких условиях выдавалось разрешение на строительство? И, отказываясь от начальной концепции, хотя бы опрос провели, а нужен ли людям кинозал, будет ли он востребован?

Карталинцам очень хочется, чтобы у них был выбор в проведении досуга. И отдохнуть с семьёй в кинозале, просматривая интересный фильм, мечтают многие.

Может быть, предпринимателям просто легче отдавать в аренду готовые помещения? И деньги есть, и голова ни о чём не болит?

По материалам информагентства «Карталинская Новь».

● ***Кинозала здесь нет и не будет.***

10 дней календаря

21 ноября

— 100 лет назад родился **В.Н. Леонов** (1916—2003) — советский разведчик, капитан 2 ранга, дважды Герой Советского Союза. В Великую Отечественную войну командовал разведотрядами на Северном и Тихоокеанском флотах.

— 25 лет назад трагически **ушла из жизни** замечательный поэт-фронтовик **Ю.В. Друнина** (1924—1991), оставившая в своих стихах и автобиографической повести «С тех вершин» проникновенную память о подвиге советских женщин в Великой Отечественной войне. Была многолетним автором «Правды».

22 ноября

— 75 лет назад **Дорога жизни** из осаждённого Ленинграда на Большую землю через Ладожское озеро **стала ледовой.** В первую блокадную зиму по ней было доставлено свыше 360 тысяч тонн грузов, переправлены 6 стрелковых дивизий и танковая бригада, эвакуированы более полумиллиона человек.

— 215 лет назад родился **В.И. Даль** (1801—1872) — русский писатель, лексикограф, этнограф, врач, создатель знаменитого «Толкового словаря живого великорусского языка», за который был удостоен звания почётного академика Петербургской АН.

23 ноября

— 120 лет назад родился **Клемент Готвальд** (1896—1953) — видный деятель чехословацкого и международного коммунистического движения, политический и государственный деятель ЧССР, один из основателей Коммунистической партии Чехословакии. С 1929 г. — Генеральный секретарь ЦК КПЧ, Председатель КПЧ. Президент Чехословакии с 1948 г.

— 75 лет назад была **казнена фашистами Е.И. Чайкина** (1918—1941) — секретарь подпольного райкома комсомола в посёлке Пено Калининской (ныне Тверской) области, Герой Советского Союза (посмертно). В 1973 г. в Пено был открыт Дом-музей Е.И. Чайкиной.

24 ноября

— 115 лет назад родился **М.Н. Румянцев (Карандаш)** (1901—1983) — советский артист цирка, клоун, народный артист СССР, Герой Социалистического Труда.

25 ноября

— 75 лет назад надводный **корабль-сторожевик «Бриз»** (командир старший лейтенант В.А. Киреев) **совершил первый на Северном флоте таран вражеской подводной лодки.**

26 ноября

— 90 лет назад родилась **М.П. Назарова** (1926—2005) — артистка цирка, дрессировщица тигров, народная артистка РСФСР, исполнившая главную роль в фильме «Полосатый рейс».

27 ноября

— 45 лет назад советский межпланетный космический аппарат **«Марс-2»,** запущенный 19 мая 1971 г., впервые в истории **достиг поверхности Марса.** 2 декабря началась передача видеосигнала с поверхности планеты.

— 110 лет назад родился **Сулейман Рустам** (1906—1989) — народный поэт Азербайджанской ССР, Герой Социалистического Труда.

28 ноября

— 55 лет назад был **запущен первый генератор Братской ГЭС.**

— 75 лет назад в городе Горьком (ныне Нижний Новгород) **приступил к выпуску изделий для боевых самолётов** эвакуированный из подмосковного Солнечногорска **завод им. М. Громова.**

— 145 лет назад в Петербурге **открылась первая выставка произведений русских художников-передвижников.**

29 ноября

— 1847 г. — в Лондоне состоялся **II конгресс Союза коммунистов,** первой в истории международной коммунистической организации, созданной К. Марксом и Ф. Энгельсом, программой которой стал написанный ими «Манифест Коммунистической партии».

— 75 лет назад в подмосковной деревне Петрищево была **казнена фашистами З.А. Космодемьянская** (1923—1941) — комсомолка-партизанка, Герой Советского Союза (посмертно). В один день с нею героически погибла в том же районе разведчица из того же отряда **В.Д. Волошина** (1919—1941), о подвиге которой стало известно только после войны.

— 110 лет назад родился **Р.Л. Кармен** (1906—1978) — советский кинодокументалист, народный артист СССР, Герой Социалистического Труда. Лауреат Ленинской, Сталинских и Государственной премий СССР.

30 ноября

— **75 лет исполняется автозаводу «Урал»** (г. Миасс, Челябинская обл.) — ведущему производителю автомобилей повышенной проходимости.

— 75 лет назад на базе эвакуированного из Москвы Завода им. И.В. Сталина (ЗИС) **был организован Ульяновский автомобильный завод (УАЗ).**

Учредители — журналистская организация АНО «Редакция газеты «Правда», Коммунистическая партия Российской Федерации

Главный редактор Б.О. КОМОЦКИЙ

Редакционная коллегия: В.П. ВИШНЯКОВ (ответственный секретарь), Н.М. КОЖАНОВ, В.С. КОЖЕМЯКО, Т.Н. СМИРНОВА.

Свидетельство о регистрации в Федеральной службе по надзору за соблюдением законодательства в сфере массовых коммуникаций и охране культурного наследия ПИ № ФС77-18563 от 25 октября 2004 г. (Прежний рег. № 1064 от 29 августа 1991 г., ПИ № 77-9115 от 18 мая 2001 г. и ПИ №77-16382 от 13 октября 2003 г.)
www.gazeta-pravda.ru, www.kprf.ru
Электронный адрес: pravda@cnt.ru, pravda@nsv.ru

АДРЕС РЕДАКЦИИ И ИЗДАТЕЛЯ: Москва, улица «Правды», дом 24. Для писем: 127137, Москва, а/я 22, редакция газеты «Правда».

ТЕЛЕФАКС: 8-499-257-11-08.

ТЕЛЕФОНЫ: Приёмная — 8-499-257-47-39, 257-52-13. Служба распространения — 8-499-257-47-72. Отдел рекламы — 8-499-257-44-56.

Номер набран и свёрстан в компьютерном центре АНО «Редакция газеты «Правда». Отпечатано в АО «ПК «Экстра М», 143405, Московская область, Красногорский р-н, г. Красногорск, автодорога «Балтия», владение 1, дом 1. Газета печатается в Москве, Санкт-Петербурге, Воронеже, Иркутске, Краснодаре, Минеральных Водах, Новосибирске, Челябинске.
Тип. № 16-10-00539.
Подписной индекс 50102. Общий тираж 100 300.
Подписано в печать 17.11.2016. 1 2 3 4 5 6 7 8
По графику: в 18.00. Фактически: в 18.00.