*Пролетарии всех стран, соединяйтесь!*

# ПРАВДА

Газета основана 5 мая 1912 года В. И. ЛЕНИНЫМ

Орган Центрального Комитета КПРФ

№20 (30371) 16+ 26—29 февраля 2016 года ● Цена свободная

**Сегодня в номере:**

● **Равнение на «Манифест Коммунистической партии»!**
*Эта небольшая книжечка стоит целых томов*
— 3-я страница

● **Безработное село**
*Курицу увидишь не на каждом дворе*
— 5-я страница

● **Вандализм, освящённый законом**
*Европейцы отвешивают оплеухи фашиствующему режиму на Украине*
— 7-я страница

● **Звёзды советского кино — о состоянии отечественного киноискусства**
— 8-я страница

# Остановить пресловутую «оптимизацию»!

***Депутаты фракции КПРФ в Государственной думе во главе с Г.А. Зюгановым направили Обращение президенту РФ В.В. Путину «О пересмотре принципов проводимой исполнительной властью реформы здравоохранения».***

«РЕАЛИЗУЕМАЯ правительством Российской Федерации и региональными администрациями так называемая «программа оптимизации здравоохранения», — отмечается в нём,— негативно сказывается на количестве медицинских организаций, врачей и мест в больницах, что в конечном счёте создаёт опасность для жизни и здоровья граждан.

Соответствующие выводы сделаны Счётной палатой Российской Федерации в результате проверки исполнения соглашения между минздравом и высшими органами исполнительной власти регионов России по достижению целевых показателей оптимизации сети государственных и муниципальных медицинских организаций в 2013—2014 годах.

Как выяснили аудиторы, сокращение медицинских работников в регионах проводится без предварительного планирования и учёта возможных последствий. Наибольшее сокращение коснулось врачей клинических специальностей — более 19 тысяч человек (без учёта врачей, работающих в медицинских организациях Крымского федерального округа).

Проверка Счётной палаты РФ показала, что в ходе «оптимизации» регионы проводят активное сокращение численности медработников. По данным Росстата, их число снизилось за год на 90 тысяч человек при сохранении высокого уровня совместительства — около 140%.

О недопустимости подобных мер предупреждал, в частности, президент Национальной медицинской палаты, директор НИИ неотложной детской хирургии и травматологии профессор Леонид Рошаль: «Катастрофа заключается в двух проекциях: недостаточное число врачей, их число уменьшается из года в год, огромная нагрузка ложится на тех врачей, которые остаются, работают на 1,5—2 ставки». Он прямо заявил: «Я против такой оптимизации».

При этом коллегия Счётной палаты РФ подчеркнула, что рост уровня средней заработной платы медицинских работников вызван не фактическим увеличением размера оплаты их труда, а ростом нагрузки на одного работника, когда вместо положенных 8 часов врач порой работает больше 12 часов.

Более того, несмотря на тот факт, что по итогам 2014 года часть высвобожденных за счет проведения «оптимизационных мероприятий» средств направлена на повышение заработной платы работников, указанная сумма составила менее 1% фонда оплаты труда, то есть практически не улучшила финансовое обеспечение ни организаций, ни работников.

Стоит отметить, что сокращение числа медицинских работников на фоне роста количества «потребителей услуг» неминуемо приводит не только к избыточной интенсивности труда, но и к снижению доступности и качества предоставляемых услуг.

Сроки ожидания оказания медицинской помощи по целому ряду регионов превышают необходимые в два и более раз. Например, в Пензенской области выявлено превышение предельных сроков ожидания при оказании первичной специализированной медико-санитарной помощи в плановой форме более чем на 20 дней приёма врачей: кардиологов, неврологов, офтальмологов, эндокринологов, гастроэнтерологов, ревматологов и онкологов. По ряду медицинских организаций ожидание по записи на ультразвуковое исследование превышает 1,5 месяца.

Под мероприятия по «оптимизации» подпадают 952 медицинские организации, из них 472 — в 2015 году (49,6%). Из 952 медицинских организаций за 2014—2018 годы предполагается ликвидировать 41 медицинскую организацию, реорганизовать в качестве филиалов 911 медицинских организаций. В 2014 году в мероприятиях по «оптимизации» участвовали 359 медицинских организаций, из них были ликвидированы 26, а 330 потеряли свою самостоятельность. До конца 2018 года планируется закрыть ещё 15 медорганизаций и реорганизовать 581. В основном это больницы и поликлиники. В результате к концу 2018 года по сравнению с 1 января 2014 года численность больничных организаций сократится на 11,2%, амбулаторно-поликлинических организаций — на 7,2%.

**(Окончание на 2-й стр.)**

***Адреса сопротивления***

# На тормозах до весны

***Очередная протестная акция дальнобойщиков, начавшаяся 20 февраля, во время которой водители большегрузов приостановили свою работу, охватила более 40 регионов страны. Забастовка продлится до 1 марта.***

ОДНОВРЕМЕННО в крупных городах возникают протестные лагеря, подобные лагерю в подмосковных Химках. Такие стоянки образовались в Петербурге, Вологде, Тюмени и Липецке, сообщил представитель протестующих водителей Северной столицы Андрей Бажутин. На них собираются дальнобойщики, которые вывешивают на своих фурах лозунги и плакаты против системы «Платон».

В Петербурге и Вологде протестующие столкнулись с сотрудниками полиции, которые пытались снять с машин плакаты. По словам Бажутина, в Вологде за сопротивление полиции задержан водитель Евгений Старицын.

Протестный лагерь в Северной столице возник у ТЦ «Мега Дыбенко». Бастующие намерены оставаться там как минимум до начала марта.

— Мы не нарушаем закон, просто выражаем свою гражданскую позицию, — подчеркнул Бажутин.

Часть водителей из регионов прибыли в протестный лагерь в Химках поддержать своих коллег, которые стоят на парковке у ТЦ «Мега Химки» ещё с осени. Они приехали на легковых автомобилях, так как полиция не пускает фуры на стоянку, чтобы не допустить разрастания лагеря.

**По сообщениям информагентств.**

***Курьер новостей***

### Перебрали лишнего

**ЖИТЕЛЯМ Мурманской области по итогам корректировок оплаты за отопление вернут порядка 18 миллионов рублей. Об этом корреспонденту агентства «Регнум» сообщили в пресс-службе предприятия «Мурманэнергосбыт». Перерасчёт будет произведён по 80 домам Мурманска, Колы, Зеленоборска, Снежногорска и Оленьей Губы.**

### Гора из мусора

**МУСОРНО-СКАНДАЛЬНАЯ история разворачивается в Марпосадском районе Чувашии, где незаметно для властей образовалась крупная свалка. Курган из битых унитазов и умывальников образовался возле деревни Ельниково Шоршелского сельского поселения Марпосадского района. «Это просто огромная гора сантехнического туалетного мусора. Своими размерами она шокирует, при этом часть находится под снегом, поэтому даже страшно представить, что будет, когда снег растает», — сообщили журналистам очевидцы захоронения. В минприроды Чувашии заявили: специалисты разбираются с вопросом о том, санкционировано ли их размещение.**

***По сообщениям корреспондентов «Правды» и информагентств.***

ISSN 0233-4275
9 770233 427776 16020

# Требуют сохранения транспортных льгот

***Сразу в нескольких регионах страны отменили льготный проезд на общественном транспорте для учащихся.***

ПОЯСНИМ, что эта льгота для школьников и студентов не относится к числу федеральных — её устанавливают регионы или муниципалитеты. До последнего времени в стране большинство учащихся могли такой льготой пользоваться. Например, в Великом Новгороде в прошлом году студенческий проездной на общественный транспорт стоил 900 рублей, для школьников — 700 рублей. Но с января городская администрация повысила стоимость школьного проездного до 800 рублей, а льготу для студентов и вовсе отменила — теперь им придётся покупать обычный проездной за 1600 рублей.

В Хабаровском крае по решению местного правительства с 2016 года полностью отменены скидки на проезд школьников и студентов в электричках — ранее им нужно было оплачивать лишь половину стоимости проезда.

ОАО «Башкортостанская пригородная пассажирская компания» на своём сайте объявило о сокращении льгот для учащихся Оренбургской области: если раньше они платили за билет 50% его стоимости, то с начала года им приходится оплачивать уже 75%. При этом в самой Башкирии льготы для студентов и школьников остались в размере 50%. Стало также известно, что сейчас в правительстве Ростовской области обсуждаются варианты «льготного секвестрования», соответствующий документ готовится.

«В Крыму у студентов льгот на проезд и не было. Видимо, Крым и послужил примером для других российских регионов», — предположил министр транспорта республики Андрей Безсалов.

Тем временем студенты Великого Новгорода начали сбор подписей против отмены льготных проездных, подписи направят президенту России. Студенты заявляют, что будут бороться за возвращение льгот, устраивая уличные акции протеста. Сбор подписей за восстановление льгот для студентов и школьников проводят и в Пензе.

Комментируя ситуацию, уполномоченный по правам студентов Артём Хромов сообщил, что готовит обращение в правительство РФ с просьбой взять на контроль ситуацию с отменой студенческих льгот на проезд в общественном транспорте.

— Мы прекрасно понимаем, что в какой-то момент региональные власти могут начать активно урезать эти льготы, — полагает он. — Мне кажется, государство полностью обязано гарантировать возможность доступа студентов к образовательному процессу.

**По сообщениям информагентств подготовил Иван ГОРОВ.**

# Дольщиков поддержат

В НИЖНЕМ НОВГОРОДЕ на площади Маркина прошёл митинг дольщиков, обманутых застройщиком СУ-155. Горожане вышли на митинг с требованиями к областным и федеральным властям привлечь к ответственности застройщика, не исполнившего взятые на себя обязательства, и завершить возведение многоквартирных домов. Многие люди пришли с семьями, с маленькими детьми.

Участие в митинге принял депутат-коммунист Государственной думы Николай Рябов, пообещавший поддержку дольщикам со стороны КПРФ.

**Пресс-служба Нижегородского обкома КПРФ.**

***В Казахстане почтили память героев Великой Отечественной войны, в том числе солдат знаменитой 316-й стрелковой дивизии, защищавших в 1941 году Москву.***

# Вахта священной памяти

### В Алма-Ате прошло массовое шествие в рамках акции «Нас миллионы панфиловцев»

КРАСНЫЕ флаги, множество алых гвоздик, портреты ветеранов, а главное — тысячи одухотворённых лиц... Центр Алма-Аты 20 февраля изменился до неузнаваемости. В бывшей столице Казахстана и крупнейшем городе республики состоялась демонстрация, ставшая частью международной вахты памяти «Нас миллионы панфиловцев» и посвящённая предстоящему 75-летию битвы за Москву.

Стартовала данная акция 16 октября прошлого года в Оренбурге. Именно в тот день в 1941 году 316-я стрелковая дивизия впервые вступила в бой под Москвой, на Волоколамском направлении. Вслед за Оренбургом вахту памяти приняли Челябинск и Новосибирск, а уже в новом году символический штандарт акции добрался до Казахстана.

Участие республики в этом международном мероприятии не случайно. 316-я дивизия, позже получившая имя своего погибшего командира И.В. Панфилова, была сформирована в июле—августе 1941 года в Алма-Ате. Её костяк составили жители города и окрестных сёл, а также Киргизской ССР, военным комиссаром которой и был генерал-майор Панфилов. 28 бойцов, ценой собственных жизней остановивших врага у разъезда Дубосеково, также являлись уроженцами Казахстана и Киргизии.

Всего же за время войны в республике было сформировано 12 стрелковых и 4 кавалерийские дивизии, 7 стрелковых бригад и около 50 отдельных полковых батальонов. На фронт отправились более 1,2 миллиона казахстанцев, 400 тысяч из них не вернулись...

Торжественная церемония передачи штандарта состоялась 13 февраля в Алма-атинском парке имени 28 гвардейцев-панфиловцев. Участники мероприятия — среди них были военнослужащие, учащиеся городских школ, воспитанники военно-патриотических клубов, а также обычные горожане — возложили цветы к Вечному огню. Также в рамках акции прошли концерты и торжественные собрания.

Но самым масштабным событием стало шествие 20 февраля. Демонстрация стартовала у памятника первому секретарю Компартии Казахстана Динмухамеду Кунаеву и проследовала по центру Алма-Аты до Вечного огня в парке имени гвардейцев-панфиловцев. В шествии приняли участие военнослужащие и курсанты, ветеранские организации и тысячи простых алмаатинцев, пришедших с портретами своих отцов и дедов, воевавших на фронтах Великой Отечественной. Колонну сопровождал военный оркестр, над головами демонстрантов реяли красные флаги и штандарты фронтов времён войны — редкое явление в современном Казахстане.

К мемориалу героям-панфиловцам были возложены цветы и объявлена минута молчания. После этого начался митинг. На нём выступила внучка И.В. Панфилова Айгуль Байкадамова, посвятившая свою жизнь изучению истории знаменитой дивизии и сбережению памяти о её боевом пути. В прошлом году она подписала обращение к президенту России В.В. Путину с требованием пресечь кампанию по очернению подвига 28 героев-панфиловцев, возглавляемую директором Государственного архива РФ Сергеем Мироненко. По словам Айгуль Байкадамовой, необходимо поставить решительный заслон попыткам извратить и замолчать великие страницы нашей общей истории.

Прошедшее в Алма-Ате многотысячное шествие и стало таким заслоном. Всем, кто хочет уничтожить память о Великой Отечественной войне и в целом о советской эпохе, оно показало: не получится!

Добавим, что международная вахта памяти «Нас миллионы панфиловцев» продолжается. После Алма-Аты её эстафету принял Екатеринбург. Завершится акция в Москве, в 75-ю годовщину начала контрнаступления Красной Армии.

**Сергей КОЖЕМЯКИН. (Соб. корр. «Правды»).**
г. Бишкек.

***Социальный протест за рубежом***

# Педагоги загнаны в угол

***В Литве началась бессрочная забастовка работников сферы образования. В 233 учреждениях, находящихся в 43 самоуправлениях, прекращены занятия.***

ПРОФСОЮЗЫ требуют, чтобы с сентября этого года началось проведение в жизнь программы повышения зарплаты, кроме того, они добиваются отмены введённых во время кризиса так называемых ножниц, которые якобы позволяют устанавливать для работников системы просвещения разную зарплату за одну и ту же работу. Именно из-за последнего требования пробуксовывают переговоры педагогов и правительства. Для его реализации нужно примерно 18 млн. евро. Правительство в лучшем случае обещает 5 млн. и категорически отказывается пересмотреть бюджет.

Максимальная зарплата литовских учителей, работающих на полную ставку, до вычета налогов является самой низкой в Европе — 6954 евро в год. Она ниже, чем в Румынии, вдвое ниже, чем в Турции, в 10 раз ниже, чем в Австрии или Голландии, и в 20 раз ниже, чем в Люксембурге. В Литве для просвещения выделяется 4,7 процента ВВП, в среднем в Европе — 6 процентов.

С конца 2009 года зарплата учителей снизилась на 47 процентов, урезаны не только коэффициенты, по которым рассчитывается зарплата, но и снята оплата дополнительных часов. Дошло до того, что учителя вынуждены летом собирать овощи и фрукты в Германии, заниматься земляными работами для приработка.

В манифесте состоявшегося в октябре конгресса учителей основным требованием стало восстановление положения в сфере просвещения, существовавшего до 2009 года. Предупредительные забастовки с этими требованиями были проведены в декабре, а на минувшей неделе митинг в Вильнюсе у здания правительства обозначил начало весенней волны протеста.

Сегодня только педагоги старшего поколения помнят, что в советской Литве с переходом к обязательному среднему образованию число учебных заведений установилось в пределах двух с лишним тысяч. В каждом колхозе и совхозе была своя школа. Сегодня большинства этих школ нет. За последнюю четверть века в Литовской Республике закрыли тысячу школ.

Правительство оказалось не готово обсуждать требования бастующих. Литовский премьер А. Буткявичюс на встрече с представителями учителей призвал отложить начало забастовки на несколько месяцев — до 1 июня или хотя бы до 1 мая. Правительство хотело бы выиграть время, чтобы «тщательно подготовиться к конструктивным переговорам». Представители стачечного комитета отвергли эти компромиссные предложения.

После переговоров с лидерами профсоюзов А. Буткявичюс обвинил их в связях с профсоюзами России. Они, мол, ездят на конференции в Москву, Санкт-Петербург, а значит, Россия оказывает влияние на литовские профсоюзы, причём не только по вопросу забастовок. Опять, выходит, «рука Москвы».

Лидеры литовских профсоюзов назвали «политической куриной слепотой» высказывание премьера и требуют публично назвать фамилии лиц, находящихся якобы под таким влиянием России. Председатель Литовского профсоюза работников системы просвещения утверждает, что намерен обратиться в суд в связи с высказываниями премьера.

Общий настрой протестующих: работники сферы образования загнаны в угол, падает престиж профессии, зарплата учителей давно не соответствует растущим нагрузкам, школа деградирует и нищает. Часть педагогов готовы бастовать до самого начала парламентской сессии.

**Юлюс ЯНУЛИС.**
г. Вильнюс.

Фото **с сайта regnum.ru**

# Остановить пресловутую «оптимизацию»!

(Окончание. Начало на 1-й стр.)

По медицинским организациям государственной и муниципальной систем здравоохранения регионов уже на конец 2014 года сокращено 33757 коек.

В Москве за два года сокращено около 20 тысяч коек. Вопреки острой нехватке медицинских работников, происходят увольнение более 8 тысяч медиков, закрытие более четверти больниц, на ремонт и оснащение современным оборудованием которых затрачены многие миллиарды рублей. И это в условиях кризиса, при росте хронических заболеваний.

В регионах же до 2018 года планируется сократить фельдшерские и фельдшерско-акушерские пункты (ФАПы), заместив их частично «офисами» врачей общей практики. Ограничение доступности медицинской помощи населению, в том числе первичной медико-санитарной помощи, коснулось и сельских жителей. Согласно результатам проверки, в России 17 с половиной тысяч населённых пунктов вообще не имеют медицинской инфраструктуры, из них более 11 тысяч расположены на расстоянии свыше 20 км от ближайшей медорганизации, где есть врач. 879 малых населённых пунктов не прикреплены ни к одному ФАПу или «офису» врачей общей практики.

Утверждение, согласно которому число врачей и коек на 10 тысяч населения в России выше, чем в странах ЕС, — ошибочно. С учётом заболеваемости, плотности населения, если не брать в расчёт число стоматологов, санврачей, лаборантов и управленцев, эти данные совпадают. Не выдерживает никакой критики тезис представителей исполнительной власти о переизбытке врачей. Расчёты, проведённые специалистами незадолго до реформы, показали нехватку десятков тысяч врачей.

Отрицание «реформаторами» очевидного приводит к совершенно недопустимым последствиям. Аудиторы отметили рост как внутрибольничной летальности, связанный, в частности, с тем, что из-за отсутствия или нехватки мест в отделениях интенсивного лечения производится в обычное терапевтическое отделение госпитализация больных с тяжёлыми заболеваниями, так и умерших на дому, в том числе из-за снижения доступности «медицинских услуг».

Так, число пациентов, умерших на дому, в 2014 году по сравнению с аналогичным показателем за 2013 год увеличилось: в Липецкой области — на 1955 человек, в Московской области — на 1519, в Орловской области — на 580, в Архангельской области (без автономного округа) — на 544, в Республике Дагестан — на 518, в Кабардино-Балкарской Республике — на 1120, в Республике Северная Осетия — Алания — на 2157, в Чеченской Республике — на 1862, в Республике Татарстан — на 1425, в Тюменской области (без автономного округа) — на 17, в Республике Хакасия — на 608, в Забайкальском крае — на 197, в Омской области — на 235.

Если сравнивать показатели января—февраля 2015 года с аналогичным периодом 2014 года, то рост смертности населения составил 2,2%.

Политика сокращения персонала медицинских организаций и ликвидации самих юридических лиц является недальновидной и должна быть коренным образом переосмыслена. Тем не менее исполнительная власть, вопреки данным статистики, продолжает твердить об эффективности проводимой реформы. Возможно, это отчасти обусловлено негласными планами по постепенному внедрению платной медицины в Российской Федерации, что также отмечено аудиторами Счётной палаты. В таком случае программа «оптимизации» здравоохранения нарушает не только право граждан на охрану здоровья и медицинскую помощь, но и посягает на конституционный принцип, согласно которому медицинская помощь в государственных и муниципальных учреждениях здравоохранения оказывается гражданам бесплатно.

Основа современного здравоохранения — лекарственные препараты. 90% врачебных назначений — лекарственная терапия. Но только 8—10 миллионов граждан могут получить вне стационара лекарства, оплаченные из бюджета. У многих просто нет средств на покупку лекарств за свой счёт.

Так или иначе, выявление Счётной палатой прямой взаимосвязи между реализацией правительством Российской Федерации и региональными администрациями программы и повышением смертности говорит о необходимости срочного изменения медицинской политики в целях обеспечения фундаментального права граждан России на жизнь. Вместо повального сокращения числа медицинских организаций, врачей и мест в медицинских учреждениях необходимо решать реальные проблемы отрасли.

Система обязательного медицинского страхования не соответствует современному уровню и не стала страховой. Страховые организации выполняют функции посредников при движении финансовых средств. Они не мотивированы на повышение качества помощи и практически не несут за неё никакой ответственности. Доходы страховых компаний складываются из штрафов, которые они налагают на медицинские организации по любым, даже самым незначительным поводам. Размер штрафов доходит до 100% тарифа, и оказание медицинской помощи, которую получил пациент, не оплачивается. Эти средства не используются для улучшения качества медицинской помощи.

Высокотехнологичная помощь ушла в систему обязательного медицинского страхования с 2015 года, что грозит сокращением её финансирования и снижением доступности для населения. Необходимо оставить её на финансировании из федерального бюджета.

2 миллиона безнадёжно больных нуждаются в паллиативной помощи, им необходимы сильнодействующие анальгетики. Но 70% больных их не получают, в 25 регионах получают 2—10% нуждающихся, в 36 — менее 2%.

Необходимо создавать систему оплаты труда медиков по профессиональным квалификационным группам, исключать неоправданный разрыв (в ряде случаев в 200 раз) между доходами медицинских работников и руководства больниц.

Применение принципа реальной ответственности медицинских чиновников за состояние здоровья населения должно предупредить реализацию необдуманных и вредных реформ».

Депутаты призывают президента «принять меры, направленные на пересмотр принципов реформы здравоохранения в целях остановки сокращения числа медицинских организаций, врачей и мест в медицинских учреждениях, а также решения накопившихся проблем отрасли».

## Парламентский дневник

# Заискрившее самодовольство правительства «заземлили»

***Тема неэффективной работы правительства звучит в стенах Государственной думы не редко. К министрам-капиталистам у народа России, а значит, и у его полномочных представителей — депутатов — претензий хватает. Николай Коломейцев, выступая на пленарном заседании Госдумы 24 февраля в часе политических заявлений, подчеркнул, что, вопреки заклинаниям правительства о нерушимости социальных обязательств, права граждан в этой сфере планомерно ущемляются.***

По мнению депутата, продолжается реализация под патриотические лозунги чубайсовского алгоритма, по которому были уничтожены 75 тысяч предприятий. Сегодня этот процесс перекинулся на сферу образования и здравоохранения. «Правительственный час» с участием всего социального блока кабинета министров стал поводом для ещё более предметного разговора на эту тему. Выступивший от фракции КПРФ Николай Коломейцев вынужден был «заземлить» заискрившее было самодовольство правительства *(текст его выступления публикуется ниже)*. Рассказывая об итогах 2015 года и о перспективах социальной политики, вице-премьер Ольга Голодец заявила: «Хотелось бы начать с положительных результатов». Оно и понятно, всяк кулик своё болото хвалит. На самокритику у чиновницы или времени, или духа не хватило. Единственное, что она вынуждена была признать, так это то, что реальные денежные доходы населения сократились на 4 процента, а реальная заработная плата — на 9,5 процента. В остальном, что называется, картина маслом, радужность которой приглушили несколькими тёмными мазками заместитель председателя Счётной палаты Вера Чистова и депутаты.

Провисает программа обеспечения жильём детей-сирот. На 1 января 2015 года обязательства государства не были исполнены в отношении 18 тысяч человек, не говоря уже о том, что зачастую предоставляемую жилплощадь и жильём-то не назовёшь. При дефиците средств на реализацию программы регионы умудрились недоиспользовать 525 миллионов рублей вовремя перечисленных федеральных субсидий.

Сохранённые в бюджете суммы расходов на общественные организации инвалидов, указанные в соответствующих договорах, странным образом оказываются процентов на 10 ниже запланированных. Это при том, отмечает **Олег Смолин,** что инфляция и так уже съела часть обещанных средств.

Самым большим достижением правительства в области социальной политики О. Голодец назвала демографические показатели: вырос суммарный коэффициент рождаемости, снизилась смертность и выросла ожидаемая продолжительность жизни. Это, полагает вице-премьер, отчасти является результатом тех изменений, которые происходят сегодня в области здравоохранения. Если рождаемость действительно возросла, то вот насчёт смертности чиновница явно покривила душой. Сократившись в абсолютных цифрах, в относительных смертность осталась на том же уровне: на тысячу человек населения в 2015 году пришлось 13,1 смертей. Выросла смертность от онкологических заболеваний. Как положительный результат своей работы правительство отметило увеличение количества региональных сосудистых центров и первичных сосудистых отделений. В 2015 году было проведено 126 тысяч высокотехнологичных операций на сердце. Однако, по замечанию **Олега Куликова,** после перенесённой операции на сердце требуется лекарственная реабилитация, которая из-за дороговизны импортных препаратов выливается в весьма круглую сумму — 100 тысяч рублей на одного больного в год. Получается, что на послеоперационное восстановление должно быть потрачено 12,6 миллиарда рублей. А в антикризисном плане на эти цели предусмотрено лишь 4,7 миллиарда. И те будут выделены или нет, ещё неизвестно.

Об «успехах» в здравоохранении говорится в Обращении, направленном 24 февраля президенту депутатами фракции КПРФ в Госдуме во главе с Геннадием Зюгановым *(публикуется в этом номере)*.

Недавно случилось воочию убедиться в «успехах» здравоохранения, когда попала с ребёнком в инфекционное отделение одной из московских больниц. Палаты переполнены. Дети с диагнозом «пневмония» лежали с мамами на кушетках в коридорах. «Эпидемия, наверное, разразилась?» — спрашиваю медсестру. «У нас теперь всегда эпидемия, — отвечает. — Инфекционные отделения во многих больницах сократили, и всех теперь к нам везут. Только успевай поворачивайся. 45 больных на каждую медсестру приходится».

О стиле работы кабинета министров весьма красноречиво говорит принятый Госдумой правительственный законопроект о переносе даты окончания бесплатной приватизации жилья с 1 марта 2016 года на 1 марта 2017 года. С точно таким же предложением ещё в конце декабря вышла одна из оппозиционных парламентских фракций. Но члены правительства не зря же получают высокую зарплату. Они и сами кое на что способны. И вот в феврале «во исполнение поручения председателя правительства» минстрой инициативно выдвинул свой законопроект, который, конечно же, и получил одобрение палаты. Хотя, по замечанию Н. Коломейцева, рассмотрение подобного дубляжа вообще противоречит регламенту работы Думы. Если же говорить о сути законопроекта, то его изъяны очевидны. Сроки окончания бесплатной приватизации переносятся уже шестой раз.

Причина нынешнего временного сдвига в том, что до 2017 года должна быть выполнена программа переселения граждан из домов, признанных аварийными на 1 января 2012 года, а кроме того, не завершена инвентаризация жилого фонда на территории Крымского федерального округа. Крым — это, конечно, особая статья. Но что касается жильцов аварийных домов, то едва ли за год они все переедут в новенькие квартиры. Да и выполнение программы не охватывает весь аварийный жилой фонд. Вообще власти сегодня выгодно наделять граждан правом собственности, вместе с которой те приобретают обязательства по налогам, содержанию, ремонту. 85 процентов жилого фонда уже находится в частной собственности.

Депутаты указывали на то, что зачастую муниципалитеты осуществляют приватизацию без предварительного приведения в порядок инфраструктуры домов. Заставить их выполнять закон можно только в судебном порядке. **Владимир Федоткин** считает, что установление конкретных сроков приватизации загоняет людей в ловушку. Не имея средств на улучшение жилищных условий и боясь потерять право на бесплатную приватизацию, они порой получают в собственность дома в безобразном состоянии. По мнению Федоткина, необходимо увязать сроки приватизации с проведением капитального ремонта домов.

Дьявол кроется в деталях, гласит известная пословица. Такой деталью в дополнение к рассмотренному «альтернативному» законопроекту правительства стала и история со строительством моста через Керченский пролив, решение о котором принято правительством буквально на днях. Проектная стоимость запланированного транспортно-коммуникационного перехода протяжённостью 19 километров составляет 212 миллиардов рублей. Ещё в январе депутат Николай Рябов обращался лично к председателю правительства Д. Медведеву с просьбой рассмотреть другой проект, предложенный специалистом по гидротехническим сооружениям Ю. Севенардом, который обошёлся бы на 100 миллиардов рублей дешевле. Премьер-министр дал поручение своему заместителю Д. Козаку подготовить предложения. Однако идею Севенарда так и спустили на тормозах, не удостоив даже рассмотрения. Депутаты-коммунисты Николай Рябов, Николай Разворотнев и Владимир Федоткин обратились к нижней палате парламента с просьбой дать протокольное поручение Комитету Госдумы по бюджету и налогам и Комитету по земельным отношениям и строительству обратиться к президенту, чтобы остановить строительство моста и провести совещание по проекту перехода, более надёжного и дешёвого. «Считаем, что Д.Н. Козак проявил халатность или пошёл на сделку с застройщиками, которые желают получить столь дорогой проект в своих интересах», — говорится в проекте протокольного поручения, предложенного депутатами фракции КПРФ, но так и не принятого думским большинством.

В среду палата определилась с кандидатурами членов Центральной избирательной комиссии. Были избраны пять человек. От фракции КПРФ членом ЦИК в пятый раз стал Евгений Колюшин.

**Татьяна ОФИЦЕРОВА.**

## *Выступление заместителя председателя Комитета Госдумы по труду, социальной политике и делам ветеранов Николая КОЛОМЕЙЦЕВА на «правительственном часе»*

У вице-премьера задача — создать пафос, а моя задача — заземлить. Вы, Ольга Юрьевна (Голодец. — **Ред.**), не ответили на главные вопросы, которые стоят перед страной. У нас 23 миллиона человек находятся за чертой бедности. Вы не сказали, как мы будем решать эту проблему. Вы сказали, что у нас более миллиона ВИЧ-инфицированных — это больше, чем во всём Евросоюзе, но вы не сказали, как мы будем это искоренять.

С моей точки зрения, выбран в корне неправильный алгоритм передачи всех полномочий регионам. Вдумайтесь: 25 субъектов Российской Федерации имеют долговую нагрузку от 90 до 100 процентов доходной части бюджета. На 1 января государственный долг регионов составил 2 триллиона 100 миллиардов рублей. Если ничего не изменится, на финише будет 2 триллиона 900 миллиардов рублей. Как вы считаете, выполнят ли они даже при желании какие-то функции?

На вас возложено самое неблагодарное дело — реализовывать чужие реформы. Вы начали реформу РАН, которую теперь передали Дворковичу. Почитайте мнения учёных по этому поводу. Председатель Сибирского отделения РАН профессор Александр Асеев сказал, что при таком финансировании фактически будет свёрнут и демонтирован Новосибирский академгородок.

С моей точки зрения, у вас неправильная оценка реформы образования. У нас школ на 40 процентов стало меньше, чем в 1990 году. Только за прошлый год закрыто 300 сельских и 300 городских школ, а в позапрошлом — 500 городских и тысяча сельских. При этом в прошлом году 13 тысяч выпускников сельских школ не получили аттестат об образовании — это в два раза больше, чем в предыдущем.

У нас сегодня идёт демонтаж всей образовательной системы. С большим пафосом и большими средствами мы делали федеральные университеты. Сегодня Южный федеральный университет, руководителем попечительского совета которого является господин Дворкович, 40 процентам профессоров и преподавателей выдал уведомления и уже уволил их, потому что пришло подушевое финансирование. Вы демонтируете то, что у нас есть, объединив ужа и ежа: радиотехнический, педагогический, архитектурный вузы и классический университет. Таганрогский радиотехнический университет по инновациям входил в семёрку лучших вузов Советского Союза. Присоединив его к ЮФУ, вы ликвидировали эту систему инноваций. Уничтожены 155 педагогических вузов.

Что касается здравоохранения, Счётная палата отмечает, что ни одна из установок реформы здравоохранения не выполнена. Повышение зарплаты достигается за счёт того, что люди работают не менее 12 часов. Сегодня средний возраст медсестёр во многих регионах — под 50 лет или выше. Разница в зарплате врача и руководителя лечебного учреждения — от четырёх до двухсот раз. Посмотрите, что происходит на селе. 11 тысяч населённых пунктов лишены возможности медицинского обслуживания. Что же это за реформа? Кому нужна такая реформа?

По мнению депутатов фракции КПРФ, надо принять закон «Об образовании для всех» и отказаться от Болонской системы, если мы хотим иметь инновационное развитие. Надо вернуться к тому, чтобы медицинским обслуживанием было охвачено 100 процентов населения Российской Федерации. Надо повернуться к людям лицом.

## Экономический барометр

### Кто на чём ездит

За 2015 ГОД в России, по данным Комитета автопроизводителей Ассоциации европейского бизнеса, было продано около 1,6 миллиона легковых автомобилей. Это на 890 тысяч машин меньше, чем в уже кризисном 2014 году. Особенно плохо дела шли в четвёртом квартале. В октябре 2015 года продажи рухнули в годовом исчислении на 38,5%, в ноябре — на 42,7%, а в декабре — на 45,7%. Представитель АвтоВАЗа сообщил, что продажи компании за 2015 год сократились на 30%, до 269 тысяч машин.

Не упали продажи лишь наиболее роскошных автомобилей. А самые дорогие бренды даже увеличили своё присутствие на российском рынке. Так, «Кадиллаков» было продано на 32% больше, чем в 2014 году, а «Лексусов» — на 47%. Видимо, богачам кризис нипочём.

### Некоторые любят подороже

Федеральная служба государственной статистики в рамках подготовки к Всероссийской сельскохозяйственной переписи для изучения положения жителей села потратила более 143 миллионов рублей на закупку... элитных автомобилей. Иномарки закупались в основном по цене от 1 до 2 миллионов рублей. При этом в большинстве случаев в аукционе участвовал только один исполнитель. Особенно высокие запросы отмечались у руководителей статорганов высокодотационных республик Северного Кавказа.

### Без дорог, но с дураками

Росавтодор решил отказаться от строительства новых дорог в текущем году, заявил глава ведомства Роман Старовойт. В связи с сокращением расходной части бюджета деньги планируется выделять только на ремонт и содержание дорог. Ранее Росавтодор уже урезал свою строительную программу, доведя её до введения в наступившем году в эксплуатацию всего лишь 56 километров новых автодорог и 283 километров реконструированных — на всю-то Россию. Теперь и это «накрылось»,.

### Довели до банкротства

Очередной жертвой искусственно созданного властями кризиса стал единственный в России производитель смартфонов. Компания Explay прекратила своё существование, сообщается на её официальной странице в социальной сети «ВКонтакте». Основным преимуществом компании на российском рынке были умеренные цены на продукцию высокого технического уровня. Однако обрушение рубля руководством Центробанка привело к трёхкратному удорожанию импортных комплектующих, что полностью ликвидировало все преимущества российского производителя и привело его к банкротству.

### Всё выше, и выше, и выше...

В Государственную Думу внесён законопроект, по которому ставка акцизов на сладкую газировку в 2016 году должна подняться до 15 рублей за литр, а с 2017-го — до 16 рублей. Заодно в законопроекте предлагается поднять ставки за килограмм картофельных чипсов до 120 рублей и до 130 — в 2017 году. Пол-литра воды в магазинах сейчас стоит дороже литра бензина. На него, кстати, правительство тоже намерено поднять акциз.

**Владимир ДЕКТЕРЁВ.**

## Адреса сопротивления

# Пожалуйте в отставку

Организованный коммунистами митинг в защиту прав жителей Хакасии, пострадавших от пожаров, в защиту прав строителей, обманутых недобросовестными подрядчиками, против коррупции при строительстве домов погорельцам прошёл в Абакане.

Было много выступавших, задавали вопросы правительству и лично главе республики В. Зимину. Впрочем, эти вопросы неоднократно звучали и раньше, но ответов на них, а тем более действий по исправлению ситуации замечено не было. Поэтому в принятой единогласно резолюции митинга среди других требований было и такое: отставка председателя правительства Хакасии.

**Пресс-служба Хакасского рескома КПРФ.**

# Летите, шарики...

В рамках Всероссийской акции в защиту природы Черноземья, против добычи здесь никеля коммунисты и комсомольцы города Балашова Саратовской области провели 21 февраля пикет протеста.

Главное требование — полный запрет добычи никеля в Прихопёрье. Молодые коммунисты Ирина Маренич, Александр Мякишев, Александр Лутцев написали свои требования на листах ватмана, прикрепили к ним воздушные шары, наполненные гелием, и отправили их в небо как письмо со словами: «Раз нас правительство не слышит, может, оно хотя бы увидит наши требования!» Адрес получателя: Кремль. Получатель: президент Российской Федерации В.В. Путин.

**И. МАРЕНИЧ.**
Саратовская область.

## Памяти друга

# Он приносил людям «Правду»

***В подмосковном наукограде Фрязино Анатолия Ивановича Еремеева знали и уважали многие.***

Он родился в предвоенном 1940 году, детство пришлось на военные годы, полуголодное и страшное, оно всё же было счастливым, как любое детство... Школа, институт... В двадцать лет, будучи студентом МЭИ, вступил в КПСС, а после окончания вуза по распределению был направлен на работу в НИИ «Исток». Этому предприятию он отдал без малого сорок лет своей жизни.

Будучи убеждённым коммунистом, Еремеев и в годы партийного гонения всегда оставался верен своим убеждениям и никогда их не скрывал. Он активно участвовал во всех партийных мероприятиях, долгие годы работал заместителем секретаря парткома «Истока». Но была у Анатолия Ивановича ещё одна очень важная миссия. В «лихие 90-е», когда зарплата в НИИ была мизерной, да и выдавалась с большим опозданием, многие коммунисты были не в состоянии оплатить годовую подписку на газеты «Правда», «Советская Россия» и «Завтра». В киосках по понятным причинам этих газет чаще всего не было. Вот и вызвался Анатолий Иванович помочь своим землякам.

После работы он отправлялся в Москву за новым тиражом. Хоть Фрязино и не так уж далеко находится от столицы, но в один конец два часа, а то и больше. И так на протяжении 25 лет, три раза в неделю. А на следующий день, на проходной, встречал руководителей первичек и раздавал тираж. Какая преданность делу партии и высшая забота о людях! Как много может сделать один человек...

Его ничто не могло остановить: ни хулиганы, избившие и отобравшие весь тираж; ни сырая или холодная погода; ни усталость, ни болезнь. Никакой благодарности Анатолий Иванович не ждал, самая большая награда была в том, что завтра газеты будут читать его друзья, его партийные товарищи.

Беда случилась неожиданно. Когда он возвращался из редакции с тиражом, его сбила машина. Анатолия Ивановича срочно доставили в больницу, провели обследование, и, казалось, дела пошли на поправку, его даже выписали домой, но сердце ветерана не выдержало.

Многие фрязинские коммунисты восприняли смерть Анатолия Ивановича как личную трагедию. Не скрывая слёз, они вспоминают его как порядочного, честного, скромного человека, преданного партии, своей стране, любящего свой город.

**Елена СЕМИНА.**

**Обращаясь к первоисточникам**

# Равнение на «Манифест Коммунистической партии»!

***В феврале 1848 года вышел в свет «Манифест Коммунистической партии». Это была первая программа и одновременно боевое воззвание международной организации, основанной на принципах научного коммунизма. Как писал В.И. Ленин, эта небольшая книжечка стоит целых томов: «духом её живёт и движется до сих пор весь организованный и борющийся пролетариат цивилизованного мира».***

### Бродил призрак по Европе

ДАВАЙТЕ снова прочитаем написанные Карлом Марксом и Фридрихом Энгельсом поэтические, проникновенные, исполненные достоинства и убеждённости набатные строки «Манифеста»: «Призрак бродит по Европе — призрак коммунизма. Все силы старой Европы объединились для священной травли этого призрака: папа и царь, Меттерних и Гизо, французские радикалы и немецкие полицейские».

Да,в 1848 году в Европе было совсем немного, лишь несколько сот человек, поднявшихся до осознания исторической роли пролетариата. Им приходилось работать в подполье, собираться украдкой, небольшими группами. Да, лишь немного голосов в 1848 году откликнулось на призыв «Пролетарии всех стран, соединяйтесь!». Но, как написал в предисловии к немецкому изданию «Манифеста» в 1890 году Ф. Энгельс, «в настоящее время он («Манифест». — **А.П.**), несомненно, является самым распространённым, наиболее международным произведением всей социалистической литературы, общей программой многих миллионов рабочих всех стран от Сибири до Калифорнии».

Прошло сто лет. В 90-е годы прошлого века мне попадалось много статей, брошюр, книг, которые представляли коммунизм как некую историческую случайность, амок (приступ безумия), который, слава богу, закончился.

Прошло ещё двадцать пять лет. Оказалось: коммунизм-то жив! Это даже не призрак, а влиятельная идеология и политическое движение.

За 167 лет, прошедших после издания «Манифеста», прибавилось изрядно людей, объединившихся в «священной травле» коммунистического движения. Вслед за папой (тогда это был Пий IX), царём (Николай I) на этом поприще проявили себя Бисмарк, автор «исключительного закона» против социалистов, и Гитлер, самый агрессивный ненавистник гуманистической идеологии коммунизма и кровожадный теоретик и практик антикоммунизма, либерал Черчилль и фашист Муссолини. Затем эту «священную миссию» с удовольствием приняли американские президенты — от Трумэна и до Обамы.

Ну а в России заработал себе известность на полях войны с коммунистической идеей правнук Николая I Николай II. Через сто лет, в 90-е годы XX века, тут проявили себя перевёртыш Ельцин и наследовавшая ему целая свора декоммунизаторов, десталинизаторов и пр.

### С надеждой на рабочий класс

А теперь проследим судьбу изложенных в «Манифесте» социальных идей и прогнозов.

**«История всех до сих пор существующих обществ была история борьбы классов»,** — писали Маркс и Энгельс. Собственно, классовую борьбу открыли не они. Ещё Платон отмечал, что в любом государстве «всегда есть два государства, враждебных друг другу: одно — государство бедных, другое — богатых». А ряд французских историков периода Реставрации (1815 — 1830) считали борьбу классов ключом к пониманию всей истории Франции.

Открытие Карла Маркса и Фридриха Энгельса состоит прежде всего в обосновании **всемирно-исторической роли рабочего класса**. В «Манифесте» показана история развития и борьбы пролетариата с момента формирования буржуазного общества. Подчёркиваю: не только развития, но и **борьбы**. Ведь многие мыслители и писатели XIX — начала XX века показывали рабочий класс страдающим и угнетённым, но почти никто — борющимся. В действительности пролетариат проходит различные ступени развития. «Его борьба против буржуазии начинается вместе с его существованием».

Одной из первых организованных форм борьбы рабочих против эксплуатации было **движение луддитов** в Англии. Луддиты разрушали машины и фабричные корпуса, считая, что именно техника является причиной их бедствий, в том числе безработицы и голода. Впрочем, часть луддитов считали, что, разрушая машины, они наносили удар по собственности капиталистов, и потому надеялись заставить фабрикантов пойти на уступки.

Рабочие создавали тайные организации и выдвигали вожаков из своих рядов. Один из таких вождей сопротивления английских рабочих, Меджерсон, показан в книге советских писателей Р. Штильмарка и В. Василевского «Наследник из Калькутты». Вот как он характеризовал себя:

«Мне пятьдесят лет, и двадцать из них я отдал борьбе за правду. Меня ещё помнят в Ланкашире. Там бедняки оказали мне честь: я был избран в первый стачечный комитет ещё четырнадцать лет назад. За это меня приговорили к смерти, но рабочие напали на полицейский возок и вырвали нас, пятерых осуждённых, из рук палачей. Потом я перебрался в Спитфилд, близ Лондона. Почти десять лет мы боролись там за наши права... В нас стреляли солдаты — мы не сдавались. Многих схватили и повесили...»

Английский парламент принял закон о смертной казни за порчу машин. Какие же эти либералы всё-таки гуманисты!

Движение луддитов было беспощадно подавлено войсками. Но борьба рабочего класса продолжалась. Во Франции и Германии она приняла форму вооружённых восстаний. Лионское восстание 1831 года. Затем Лионское восстание 1834 года, когда рабочие впервые выдвинули не только экономические — повышение заработной платы, — но и политические требования. Впервые в истории они выступили под красным знаменем. И, наконец, июньское восстание рабочих в Париже в 1848 году, через четыре месяца после опубликования «Манифеста». Эти восстания показали, что пролетариат в Европе заявил о себе как о самостоятельной политической силе.

Рабочий класс, утверждали Маркс и Энгельс, способен не только на самостоятельную борьбу за свои интересы в рамках буржуазного общества. Он должен стать «могильщиком» этого общества. Историческая задача пролетариата: замена путём революции капиталистического строя социалистическим. **«Из всех классов, которые противостоят теперь буржуазии,** — писали авторы «Манифеста Коммунистической партии», — **только пролетариат представляет собой действительно революционный класс...** У пролетария нет собственности: его отношение к жене и детям не имеет уже ничего общего с буржуазными семейными отношениями; современный промышленный труд, современное иго капитала, одинаковое как в Англии, так и во Франции, как в Америке, так и в Германии, стёрли с него всякий национальный характер. Законы, мораль, религия — всё это для него не более чем буржуазные предрассудки, за которыми скрываются буржуазные интересы».

### Собственность — отмычка всех проблем

А теперь перейдём к главному. Как относились к собственности, семье, отечеству рабочий класс и его передовые представители — коммунисты тогда, в момент написания «Манифеста»? Как решаем эти вопросы мы, коммунисты XXI века?

Начнём с отношений собственности. Читаем в «Манифесте»: **«Коммунисты могут выразить свою теорию одним положением: уничтожение частной собственности».** Авторы первой коммунистической программы предлагают конкретные меры для этого. Они подчёркивают: «Пролетариат использует своё политическое господство для того, чтобы вырвать у буржуазии весь капитал, централизовать все орудия производства в руках государства... Это может, конечно, произойти сначала лишь при помощи деспотического вмешательства в право собственности и в буржуазные производственные отношения...»

Примечательно, что когда Маркс и Энгельс намечают десять конкретных мер, которые пролетариат передовых стран примет после своего прихода к власти, то семь из них касаются отношений собственности:

1. Экспроприация земельной собственности и обращение земельной ренты на покрытие государственных расходов.
2. Высокий прогрессивный налог.
3. Отмена права наследования.
4. Конфискация имущества всех эмигрантов и мятежников.
5. Централизация кредита в руках государства посредством национального банка с государственным капиталом и с исключительной монополией.
6. Централизация всего транспорта в руках государства.
7. Увеличение числа государственных фабрик.

Кому-то странным покажется пункт 3: отмена права наследования. Но ведь его ещё в XVII веке проповедовал в теории «трудовой собственности» родоначальник либерализма Джон Локк. Провозглашая собственность неприкосновенной и священной, он уверял, что буржуа имеет право только на ту собственность, которую он сам создал трудом своих рук и головы. Маркс и Энгельс действительно опирались на всё богатство предшествующей социальной мысли человечества.

Предлагаемые Марксом и Энгельсом меры, способствующие коренной смене отношений собственности, нашли продолжение и развитие в работе В.И. Ленина «Грозящая катастрофа и как с ней бороться», а затем были во многом повторены в Антикризисной программе КПРФ.

### Наше дело правое, победа будет за нами

Возвышенно-поэтическими строками начинался «Манифест Коммунистической партии». По справедливому замечанию Ф. Меринга, «силой и образностью языка Маркс мог поспорить с лучшими мастерами германской литературы». С не меньшей силой он заканчивается:

**«Коммунисты считают презренным делом скрывать свои намерения. Они открыто заявляют, что их цели могут быть достигнуты путём насильственного ниспровержения всего существующего общественного строя. Пусть господствующие классы содрогаются перед Коммунистической Революцией. Пролетариям нечего в ней терять, кроме своих цепей. Приобретут же они весь мир.**

**Пролетарии всех стран, соединяйтесь!»**

И тут я слышу голос читателя: и где эта ваша коммунистическая революция? Отвечаю: та, о которой писали Маркс и Энгельс в «Манифесте» в 1848 году, началась через 70 лет. В 1917 году в России. И господствующие классы всех буржуазных стран действительно содрогнулись перед ней, не говоря уж о правящих классах буржуазно-помещичьей Российской империи.

Почему победила Великая Октябрьская социалистическая революция? Её успех определялся прежде всего тем, что в России созрели для неё предпосылки: до крайности обострились экономические, классовые и политические противоречия. К ним есть смысл добавить предпосылки психологические. В условиях мировой войны, когда на фронте миллионы солдат были убиты и искалечены, десятки миллионов трудящихся страдали от голода и лишений в тылу, когда нищета народных масс приняла ужасающие размеры, у рабочих и крестьян возникло ощущение, что им нечего терять, кроме своих цепей. Оно удесятерило силы народа и помогло ему победить в 1917 году.

Через 73 года в России победила контрреволюция. Надолго ли?

Manifest
der
Kommunistischen Partei.
Veröffentlicht im Februar 1848.
Proletarier aller Länder vereinigt euch.
London.
Gedruckt in der Office der „Bildungs-Gesellschaft für Arbeiter"
von J. E. Burghard.
46, Liverpool Street, Bishopsgate.

В результате буржуазной контрреволюции и реставрации капитализма страна оказалась в руках частных лиц — во-первых, олигархов-магнатов, чьи имена на слуху, во-вторых, собственников помельче, типа владельцев предприятия «Дмитровский трикотаж», где я работаю.

Рабочий класс Советского Союза вновь превратился в эксплуатируемый капиталистами пролетариат буржуазной России. Не важно, что у рабочего могут быть в собственности квартира, дача, машина. Для того, чтобы иметь средства к существованию и выплачивать, допустим, налог на недвижимость, он вынужден продавать свою рабочую силу. На производстве каждый из нас попадает в мелочную и зачастую унизительную зависимость от хозяина и его представителей — директора и пр. Рабочие на моём предприятии так и говорят: «Мы — рабы». Растёт эксплуатация рабочих из-за того, что сокращается персонал, а обязанности уволенных распределяются между оставшимися. Увеличение интенсивности труда не ведёт ни к какому повышению зарплаты. Всё это служит одному-единственному: наживе богатеев, тех 10% населения, которые владеют 80% национального богатства.

### Программа для современного пролетариата

Такое ощущение, что «Манифест Коммунистической партии» написан Марксом и Энгельсом о современной России. Вот читайте:

**«Когда заканчивается эксплуатация рабочего фабрикантом и рабочий получает, наконец, наличными свою заработную плату, на него набрасываются другие части буржуазии — домовладелец, лавочник, ростовщик и т. п.».**

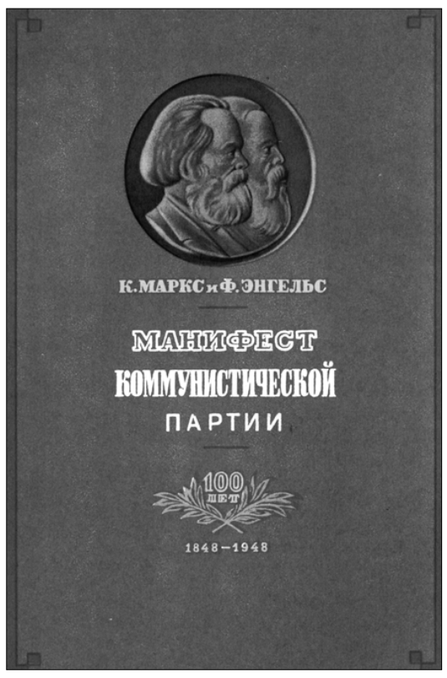


В наше время на рабочего «набрасывается» тот же домовладелец (оплата услуг ЖКХ, капремонта и пр.). А вместе с ним торговые сети, банки и, увы, медицинские учреждения, которые тоже стали частью буржуазной системы, и т.д. и т.п. У нас, рабочих, отняли общенародную собственность, отняли социальные гарантии, отняли то уважение, которым пользовался трудящийся человек в советское время. У меня, как и у окружающих людей, возникает ощущение, что нам действительно нечего терять, что страна, и мы вместе с ней, идёт в тупик.

Неправда, что пролетариат абсолютно пассивен. Очаги сопротивления появляются всё чаще, о них постоянно пишет «Правда».

Вспомним слова «Манифеста»:

«Сначала борьбу ведут отдельные рабочие, потом рабочие одной фабрики, затем рабочие одной отрасли труда в одной местности против отдельного буржуа...»

У нас недавно поднялись рабочие одной отрасли — водители-дальнобойщики. Против одного буржуа — Ротенберга. И вскоре этот протест вышел уже за рамки борьбы с одним капиталистом.

Что дальше? Давайте вспомним историю рабочего движения с момента написания «Манифеста».

«Манифест» был восторженно принят немногочисленным тогда авангардом научного социализма. Более того, с разгромом восстания парижских рабочих в 1848 году он отошёл на второй план.

После реакции, вызванной поражением европейской революции 1848 года, в 1860-е годы начался подъём рабочего движения, завершившийся созданием в 1864 году I Интернационала. Потом разгром героической Парижской Коммуны в 1871 году и снова наступление реакции. Роспуск I Интернационала в 1876 году.

Подъём рабочего движения и создание массовых социал-демократических партий в европейских странах в последней трети XIX века. Создание II Интернационала (1889 год). Накануне Первой мировой войны Интернационал превратился во внушительную силу. И — крах II Интернационала из-за измены его руководства (1914 год).

Социалистическая революция в России в 1917 году, построение социализма в СССР, Победа в Великой Отечественной войне, создание мировой системы социализма, развитие международного коммунистического движения — и катастрофа 1990-х годов.

Что же мы видим? Вслед за поражениями, иногда очень серьёзными, катастрофическими, идёт неизбежный подъём влияния идей «Манифеста», подъём рабочего движения.

Каковы сейчас задачи коммунистов по претворению в жизнь идей «Манифеста Коммунистической партии»?

Я думаю, мы должны для начала добиться выполнения требований дальнобойщиков. Необходимо возглавить борьбу пролетариата и, как сказано в «Манифесте», **«покончить со своей собственной буржуазией».**

Пусть господствующие классы содрогаются перед грядущей коммунистической революцией. Пролетариям нечего в ней терять, кроме своих цепей. Приобретут же они весь мир. И я на меньшее не согласен.

Пролетарии всех стран, соединяйтесь!

**Алексей ПАРФЁНОВ.**
**Рабочий,**
**кандидат в члены ЦК КПРФ.**
г. Дмитров,
Московская область.

**Антинародное хозяйство**

# Имитация возрождения экономики

***«Демократические реформы», проводимые в России уже более четверти века, привели в конечном итоге к возникновению в стране такого уродливого жизнеустройства, что даже буржуазные идеологи стыдливо именуют его бандитским квазикапитализмом. А власти страны уже четверть века симулируют бурную деятельность, предлагая такую экономическую модель в виде всяческих программ, которая якобы позволит в условиях чубайсовской приватизации вывести страну из экономического тупика.***

### Цена «программам» и «стратегиям»

После того как камарилья Горбачёва — Яковлева взяла курс на реставрацию капитализма и разрушение Советского Союза, началось соревнование перевёртышей, которые «набирались ума», когда ездили за океан на выучку в соответствующие организации, набившие руку на антисоветизме и антикоммунизме. На первом этапе забега разрушителей гонку выиграл Г. Явлинский (возможно, за эту победу в 1995 году его приглашали в США на «смотрины», после которых он оказался кандидатом в президенты РФ). Он вкупе с академиком С. Шаталиным и группой подельников помельче обнародовал в 1990 году программу «500 дней». После ельцинского госпереворота 1991 года программы и стратегии капиталистического строительства с широковещательными обещаниями выскакивали с конвейера одна за другой. Большинство из них уже забыто. В памяти ещё хранятся не успевшие зачерстветь и заплесневеть «Программа 2010» нынешнего главы Сбербанка Г. Грефа, программа «Стратегия 2020», принятая в 2008 году, затем её «улучшенная версия», появившаяся в 2012 году на основе майских указов президента В. Путина...

На поверку все эти сочинения и конспекты чужих сочинений на тему «Концепция долгосрочного экономического развития» оказались обычным пиаром, поскольку расхождение между «планом» и реальностью получилось ошеломляющее — на порядок в худшую сторону. Так, в 2008—2012 годах планировалось увеличить ВВП на 37—38%, но его фактический рост за пятилетие составил всего 9,3%. Рост производительности труда вместо ожидавшихся 40—41% оказался вчетверо меньше — 10,9%. Вместо первоначально указанного в программе 2008—2020 годов увеличения ВВП до 125—129% после пересчёта (с учётом реалистичного прогноза, обусловленного набирающим ускорение кризисом) появился новый ориентир, который вдесятеро меньше — 11,9%. Так же, на порядок, откорректирован показатель по росту производительности труда (вместо 139—151% осталось только 14,7%).

Принятые Госдумой после высочайшего позволения правительства Путина — Медведева законы о стратегическом планировании и о промышленной политике не работают. Впрочем, они и не могут работать в условиях полной безответственности, с одной стороны, тех коммерческих посредников, которым государство перепоручило свои полномочия по управлению госимуществом, с другой — тех, кто сейчас владеет частной собственностью в промышленности, горнодобывающих отраслях, в энергетическом комплексе, сельском хозяйстве и в других отраслях экономики. У них на первом месте не государственные, а личные интересы, среди которых первейший — прибыль.

Ещё при действовавшей «Стратегии 2020» у правительства появилось жгучее желание заняться разработкой «Стратегии социально-экономического развития Российской Федерации до 2030 года». Причём в её основу опять же предполагается положить инвестиции частного капитала. Разработка таких программ воспринимается как имитация бурной деятельности властей, направленная якобы на поиск выхода из явного экономического тупика. Однако отечественный опыт, проверенные практикой научные разработки и здравый смысл подсказывают, что до тех пор, пока мы не вернёмся к успешно работавшей в условиях СССР экономической модели, ни о каком стратегическом планировании развития экономики Российской Федерации и думать нечего.

Сейчас вся экономика находится под контролем коммерческих банков, а народное хозяйство на 85% — у неуправляемого частника. О каком планировании развития народного хозяйства можно вести речь, если практически оно управляется не государством, а частниками и назначенными правительством посредниками, имеющими статус... коммерческих структур?

Самой большой ошибкой горе-реформаторов была ликвидация профильных министерств и создание вместо них беспомощных акционерных обществ по управлению недвижимостью. Уничтожение Госплана и Госснаба привело в конечном итоге к плохо управляемым, а то и вообще не управляемым процессам. Но иного и быть не может, если бал правит частный капитал, а не государство. Россия, влившись в капиталистический мир, попала в глубокий экономический штопор, помочь выйти из которого может лишь чудо. Но чудес не бывает!

### Минусовый маршрут

По данным Росстата, Банка России и минэкономразвития за 2014—2015 годы, выполнение практически всех ключевых показателей социально-экономического развития нашей страны по отношению к прогнозу оказалось в минусе. Например, по сравнению с 2008 годом темпы роста ВВП снизились в 5 раз, темпы роста производительности труда упали примерно в 6 раз. Реальный рост средней зарплаты снизился более чем в 3 раза. В два раза сократились золотовалютные резервы страны... Единственным показателем, который вырос на порядок (в 10 раз) по сравнению с тем, что прогнозировалось, оказался чистый отток частного капитала за рубеж.

Росстат опубликовал мнение населения о своём материальном положении. 62% населения страны определяют его как «среднее», то есть между... «плохо» и «удовлетворительно», 33% оценили своё материальное положение как «плохое» или «очень плохое». И лишь менее 5% считают его хорошим.

На момент введения зарубежных санкций основные макроэкономические показатели развития России в сопоставлении с кризисными годами (2008 и 2014) представляются весьма тревожными. В 2008 году рост ВВП составлял 5,3%, конечное потребление домохозяйств — 10,6%, инвестиции в основной капитал — 9,5%. На конец 2014 года эти же показатели составили соответственно 0,6%, 1,3% и (минус) 2,7%.

В конце 2015 года Институт социологии РАН констатировал, что 78% населения России с материальной точки зрения неблагополучно, ибо это — бедные и малообеспеченные граждане с доходами меньше 1,1 прожиточного минимума. 63% населения отмечает существенное ухудшение ситуации в экономике и падение уровня жизни трудового народа. Очень тревожным симптомом для страны является то, что если меры по возрождению мощи России будут связаны с дальнейшим падением уровня жизни, то 62% населения такие меры поддержать не готово.

Плакат Геннадия КОМОЛЫЦЕВА.

Институт социологии РАН сделал весьма показательный вывод о том, что «главные конфликты внутри России носят не **идеологический**, а вечный характер: народ ссорится с властью, а бедные с богатыми». Но эта «вечность», как известно, ограничена эксплуататорскими обществами, а «вечный» конфликт является бесспорно социальным. В конце 2015 года наши соотечественники считали основными противоречиями российского общества те, что связаны с капиталистическим жизнеустройством. Первым названо противоречие между богатыми и бедными — 37%, затем идут: между властью и народом — 32%, между чиновниками и гражданами, к ним обращающимися, — 25% и между собственниками предприятий и наёмными работниками — 22%. Эти цифры близки к тем, которые были обнародованы русскими социологами в канун Великой Октябрьской социалистической революции. При социализме упомянутые противоречия были минимизированы. Выходит, они носят всё же именно **идеологический** характер.

Хотим мы того или нет, но приходится с горечью констатировать, что нынешнее правительство экономику страны уверенно загоняет в тупик. Так называемый антикризисный план правительства, в основу которого положено импортозамещение, минпромторг РФ представил в виде 20 планов. В них 2300 позиций. Однако, по мнению Счётной палаты, обнародованному её председателем Т. Голиковой, лишь по 462 позициям проводятся какие-то мероприятия. Из аналитической оценки Счётной палаты следует, что для выполнения этих планов требуется 2,5 триллиона рублей. При этом лишь 600 миллиардов рублей запланировано из средств бюджета, а остальные 1,9 триллиона должны быть обеспечены за счёт самих предприятий или взятых ими коммерческих кредитов. Получается, что правительство придерживается мнения: спасение утопающих — дело рук самих утопающих.

Удивляет и то, что минфин РФ утверждает: цена реализации планов минпромторга РФ составляет около 700 миллиардов рублей, но регионы дают другую цифру, в 4 раза больше — 2,8 триллиона рублей. На требования Счётной палаты к минфину обосновать представленную им цифру 700 миллиардов рублей министерство ничего вразумительного ответить не смогло. Выходит, цифра финансовым ведомством взята «с потолка». Что же касается регионов, то их цифра 2,8 триллиона учитывает расходы, связанные с получением коммерческих кредитов. Получается так, что любые планы правительства и министерств направлены на то, чтобы поддержать коммерческие банки, а не промышленность. При этом планируемый федеральным правительством объём расходов, которые должны изыскивать регионы, для подавляющего большинства из них непосилен. Зато спускаемые из столицы «дутые» директивы обеспечивают «навар» коммерческим банкам.

Не пора ли к выяснению причин несоответствия правительственных планов с действительностью подключить не только Счётную палату, но и Генеральную прокуратуру и ФСБ? Без выяснения причин этих несоответствий ситуация в 2016 году может оказаться настолько критической, что даже тот вызывающий тоску прогноз, заложенный сейчас в госбюджет, окажется очень завышенным.

### Последний аккорд в наполнении бюджета

Власть и её агитпроп усердно восхваляют фонды имени отечественных олигархов (Вексельберга, Потанина, Тимченко и т.п.) и их жён. Получается: без признания этих фондов стратегическим резервом Россия, надо полагать, выжить уже не в состоянии в условиях всяческих зарубежных санкций. Поэтому доморощенные либеральные аналитики рекомендуют, по примеру Индии, переориентироваться на частную медицину. Вот она-де и вытянет не только государственное здравоохранение, но и федеральные финансы за счёт благотворительной помощи частных фондов. Они весьма колоритно утверждают, что здравоохранение — это доходная отрасль, но надо, чтобы «частная медицина превратилась в серьёзный источник дохода для бюджета». В Индии-то поступления от неё составляют 5,2% от ВВП.

Правда, авторы подобной инновации признают, что «государственная медицина в Индии по-прежнему в прошлом веке»: на содержание больного в муниципальной больнице выделяется в рублёвом эквиваленте всего 16 рублей в день, а посему «больные лежат на кроватях без постельного белья и питаются лишь тем, что приносят с собой». Но такие факты они считают убедительным аргументом для дифирамбов индийским частным медицинским компаниям. Их потрясающий вывод: частная медицина — спасение не только для Индии, но и для России.

Следующей рекомендацией либерального реформирования экономики, вероятно, станет частное образование, как среднее, так и высшее. Оно ведь наверняка окажется ещё более доходной отраслью, чем частная медицина. После этого можно будет существенно увеличить в России и ныне несметное число высокооплачиваемых чиновников, а также олигархов.

Что бы ещё такое придумать, чтобы без каких-либо инвестиций в промышленность и сельское хозяйство наполнялся госбюджет?

А может быть, и не нужно что-то изобретать дополнительно, а достаточно заменить всю нынешнюю капиталистическую систему вместе с правящей верхушкой страны?

**Георгий ШИБАНОВ.**
**Заслуженный деятель науки и техники РФ.**

# РАБОЧИЙ ФРОНТ

***«Руководить трудящимися и эксплуатируемыми массами может только класс, без колебаний идущий по своему пути, не падающий духом и не впадающий в отчаяние на самых трудных, тяжёлых и опасных переходах. Нам истерические порывы не нужны. Нам нужна мерная поступь железных батальонов пролетариата».***

**В.И. ЛЕНИН.**

## Пролетариату не обойтись без КПРФ, а КПРФ — без пролетариата

**Экспертное мнение**

***В.И. Ленин так определил в статье «Реформизм в русской социал-демократии» руководящую роль пролетариата в классовой борьбе: «Как единственный до конца революционный класс современного общества, он должен быть руководителем, гегемоном в борьбе всего народа за полный демократический переворот, в борьбе всех трудящихся и эксплуатируемых классов против угнетателей и эксплуататоров. Пролетариат революционен лишь постольку, поскольку он сознаёт и проводит в жизнь идею гегемонии». Значит, в условиях искусственно навязанного нашей стране капитализма пролетариат тоже остаётся не только главной силой в производстве материальных благ и объектом эксплуатации капитала, но и основным классом, противостоящим буржуазному господству. Однако такое положение требует его сплочённости, организации и самоорганизации в борьбе за свои права. Иначе он не выполнит роли революционного класса.***

ЗА ГОДЫ РЕСТАВРАЦИИ КАПИТАЛИЗМА заметно сократилась численность рабочего класса, увеличился его средний возраст. Увы, в условиях рыночных «реформ» психология среднестатистического рабочего тоже стала рыночной. Более того, российская система государственно-монополистического капитализма усугубляет угнетённое положение пролетариата. Как и другие слои трудящихся, он по-прежнему лишён возможности участвовать в решении коренных и наиболее важных вопросов в жизни общества. Поэтому его борьба против системы эксплуатации не ослабевает, а усиливается. В ней крепнет его единство, складывается его союз с крестьянством, средними городскими слоями, со всеми антикапиталистическими силами.

Таким образом, историческая миссия пролетариата не претерпела изменений, ему по-прежнему предстоит осуществить **замену капитализма социализмом**. Причём решить эту задачу он сможет лишь путём классовой борьбы против буржуазии, уничтожения частной собственности на средства производства и установления господствующего положения общественной собственности. Выполнение рабочим классом своей исторической роли означает, что тем самым он навсегда ликвидирует всякую эксплуатацию человека человеком.

Сегодня, несмотря на то, что народ и правительство живут в одной стране и разговаривают на одном языке, складывается впечатление, что разговор этот осуществляется через плохого переводчика.

Народ говорит: «Нужна срочная смена социально-экономического строя». В России самый большой спад производства ВВП — минус 4%. Капитализм нанёс мощнейший удар по производительным силам, по человеку труда. Уже полстраны живёт в среднем на 15 тысяч рублей и менее, влача нищенское существование. Однако кабинет министров-капиталистов по-прежнему ведёт страну разрушительной дорогой либерального курса.

Народ говорит: «Хватит платить дань отечественной и иностранной олигархии!» Но власть всё делает ровно наоборот. В прошлом году природного сырья было продано на двадцать триллионов рублей, а в бюджете оказалось только восемь. Двенадцать триллионов рублей — это дань, которую платит народ России эксплуататорскому классу. Неудивительно, что при таких порядках проценты по долгам в 2016 году составят 645 миллиардов рублей. Это больше, чем любая из социальных статей бюджета (здравоохранение, образование, ЖКХ).

Народ говорит: «Возьмите из этих двенадцати триллионов четыре — и вы залатаете все дыры». Но правительство по-прежнему твердит, что денег нет. «Детям войны» не может заплатить 140 миллиардов, а банкирам только в течение одного года подарило два триллиона рублей.

РОССИЙСКОЕ ГОСУДАРСТВО официально утверждает два базовых показателя, которые характеризуют жизненный уровень населения: минимум и минимальный размер оплаты труда (МРОТ). Будучи «очень щедрым», оно установило прожиточный физиологический прожиточный минимум — 10436 рублей. Это на третий квартал 2015 года. С тех пор, несмотря на постоянно галопирующую инфляцию и рост цен и тарифов, он ни разу не обновлялся. Что же касается МРОТ, то он вообще не имеет каких-либо разумных обоснований, так как устанавливается правительством значительно ниже прожиточного (физиологического, то есть едва обеспечивающего выживание!) минимума.

К тому же соотношение минимального размера оплаты труда к прожиточному минимуму год от года ухудшается. В 2009 году МРОТ составлял 77,7% прожиточного минимума для трудоспособного человека. В 2014 году он был доведён правительством до 64%, а в 2015-м — до 58,7%. При этом необходимо подчеркнуть: это — официальные данные. Иначе говоря, действующая власть официально признаёт, что из года в год в стране нарастает обнищание трудящихся.

А если мы посмотрим на состав малоимущего населения, то масштаб национальной трагедии становится прямо-таки потрясающим. Так, правительство ту часть нищих, которые не стоят на паперти или у станций метро с протянутой рукой, официально называет бедными. Так вот, по данным Росстата, 63% бедных — это наши работающие соотечественники. А ведь официальная статистика, чтобы угодить власти, включает в доходы этих людей не только зарплату, но и каждую выращенную ими морковку и даже, если удаётся учесть, полученные ими подарки. Поэтому учёные Института социологии (ИС) РАН считают, что среди бедных по доходам в России примерно 80% составляет работающее население. И их число растёт.

Даже официальная статистика допускает, что при сохранении нынешней тенденции, определяемой политикой государственной власти, бедными могут стать более половины занятого населения страны. Причём истинная трагедия заключается в том, что самой страдающей от такой политики частью населения является рабочий класс.

Нынешний опрос учёных ИС РАН выявил страшный факт: за последний год материальное положение ухудшилось у 56% рабочих низкой квалификации, у 55% рабочих торговли и бытового обслуживания, у 53% рабочих средней квалификации и у половины высококвалифицированных рабочих. Более того, около 40% представителей рабочего класса прогнозируют дальнейшее ухудшение своего материального положения в 2016 году.

Уже только поэтому сохранение в России численности долларовых миллиардеров и их доходов в кризисную пору является социальным преступлением. Мы не будем приводить расчётов, сколько работающих бедняков могли бы получать зарплату выше прожиточного минимума, если прошлогодние доходы нынешних нуворишей направить на преодоление бедности. А ведь это именно они и их меньшие «собратья по классу» (предприниматели средней руки) снижают оплату труда своим наёмным работникам. И делают это при покровительстве государства.

Напомним лишь о том, что зависит от Государственной думы. Она уже раз десять отвергала предложения фракции КПРФ о введении прогрессивного подоходного налога с физических лиц, заботясь о приращении счетов владельцев «заводов, газет, пароходов» в отечественных и зарубежных банках. Выходит, Госдуму не волнует судьба миллионов тех, кто производит национальное богатство страны. При этом хотелось бы обратить внимание на то, что двое из каждых трёх рабочих создают прибыль частному капиталу.

Когда нагрянул кризис, правительство с одобрения Госдумы направило миллиарды рублей бюджетных средств, оторванных в конечном счёте от социальной сферы, на поддержку крупного капитала: он-де серьёзно пострадал от кризиса. А ведь главными пострадавшими от него были отнюдь не магнаты и олигархи. Вот самые свежие данные учёных ИС РАН: от кризиса пострадали 90% рабочего класса. При этом 73% рабочих жалуются, что они пострадали от роста цен. Правда, многие из них пока считают, что в этом виноваты в основном западные санкции.

Но депутатам-то Госдумы известно, что никакие санкции не были бы страшны народу, если бы в России в течение двух десятилетий не уничтожали отечественную обрабатывающую промышленность. Сегодня только 5% индустрии РФ занято производством средств производства. Вот она, причина роста цен, а Запад лишь воспользовался либеральной политикой, стабильно разрушавшей и продолжающей разрушать производительные силы нашей страны. Именно поэтому КПРФ и её фракция постоянно требуют национализации ключевых, стратегических отраслей промышленности.

МИФ О ТОМ, что частник является более эффективным управленцем, чем социалистическое государство, всё более рассеивается, как и прочие туманы буржуазных фальсификаций. Последнее исследование социологов РАН установило, что 22% рабочих главным противоречием сегодняшней России считают противоречие между владельцем-капиталистом и наёмными работниками. Социологи признают, что идёт ускоренный рост классового сознания рабочих. То есть время, когда ещё можно было манипулировать рабочим классом, не обращать на него внимания, явно проходит.

Об этом же свидетельствуют не только забастовки дальнобойщиков, но и данные социологических исследований. Если в прошлом году от 30 до 40% рабочих считали ситуацию в стране нормальной, то нынче так думают менее четверти наёмных, эксплуатируемых работников физического труда. В то же время от 56 до 70% считают сложившееся в России положение напряжённым и критическим, а как минимум каждый десятый рабочий считает ситуацию в стране катастрофической. При этом только шестая часть прочих верит, что Россия будет развиваться успешно. В то же время практически 60% пролетариев считают, что «страну ждут трудные времена».

Эти изменения в настроениях рабочего класса надо не просто иметь в виду, а постоянно учитывать в законодательной деятельности, особенно депутатов-коммунистов. В частности, требуется приступить к безотлагательному пересмотру Трудового кодекса РФ. Следует существенно расширить как права профсоюзов, так и всех работников наёмного труда. Необходимо предусмотреть эффективные инструменты защиты трудовых прав и интересов рабочих и служащих, в том числе реальной возможности забастовок.

ИДЕОЛОГИЕЙ, наиболее полно соответствующей интересам класса трудящихся, является марксизм. Идейно-политическое укрепление Коммунистической партии на основе принципов марксизма-ленинизма является важнейшим условием успешной борьбы российского рабочего класса за единство своих рядов, за национальную независимость своей страны, за демократию и социализм, ибо эту борьбу должны возглавлять коммунисты. Надо помнить: ведущая роль рабочего класса в борьбе с капиталом не состоится сама по себе. Руководящей силой рабочего класса призвана выступать КПРФ.

Только наша партия может последовательно проводить в жизнь пролетарскую марксистско-ленинскую идеологию, нести нравственные и духовные ценности трудового народа. Исторически доказано, что лишь благодаря собственной партии рабочий класс может осознать свои коренные интересы, чётко определить цели и последовательно их добиваться. В свою очередь, только опираясь на рабочий класс, коммунисты выступают как крупная политическая сила, ведущая трудящиеся массы к победе. «Тот, кто считает, что рабочий класс может обойтись без КПРФ, без марксистско-ленинской идеологии, тот или совсем не понимает истинных интересов рабочих, или сознательно пытается их исказить», — говорил на октябрьском (2015 года) пленуме ЦК КПРФ Г.А. Зюганов.

С другой стороны, КПРФ нуждается в рабочем классе. Из всех социальных групп рабочий класс — единственный последовательный сторонник социализма. Это единственный класс, который принципиально не заинтересован в стратегическом сотрудничестве с крупным капиталом. Он же — основа межклассового союза рабочего класса с крестьянством, пролетариями умственного труда и мелкой буржуазией. Наша партия предназначена жить интересами пролетариата, опираться на него и черпать в нём силы. Если пролетариат слаб, то и партия слаба. Укрепить его, внеся организованность в его ряды, — такова главная задача КПРФ.

**Николай ИВАНОВ.**
**Председатель Центральной контрольно-ревизионной комиссии КПРФ, первый секретарь Курского обкома КПРФ.**

**Навстречу Всероссийскому съезду трудовых коллективов**

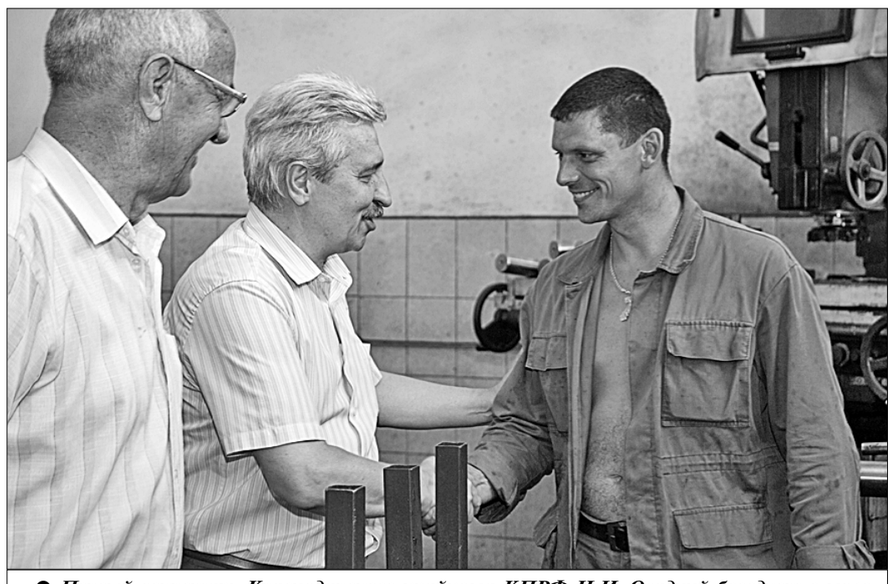

● *Первый секретарь Краснодарского крайкома КПРФ Н.И. Осадчий беседует с молодым рабочим завода «Кубаньсельмаш».*

## В горькую пору выживания

***В Краснодаре состоялось собрание представителей партийного актива и трудовых коллективов края. Оно было организовано крайкомом КПРФ в рамках подготовки к предстоящему Всероссийскому съезду трудовых коллективов.***

В УСЛОВИЯХ КРИЗИСА, когда падает зарплата, растут инфляция, цены на товары первой необходимости и медикаменты, тарифы на услуги ЖКХ и бесчинствует безработица, выживать становится всё труднее. Тяжело приходится пенсионерам с их мизерными пенсиями, матерям-одиночкам с грошовыми пособиями на детей. Но не менее болезненный удар пришёлся, как ни странно это звучит, по людям трудоспособного возраста. Уровень зарегистрировавшихся на бирже труда безработных составляет 0,8% экономически активного населения края. Но фактический масштаб проблемы намного больше: в центры занятости обращаются единицы, а большинство кубанцев пытаются найти работу самостоятельно — пусть по договору, пусть вовсе безо всякого оформления, лишь бы что-то заработать.

Об этом, в частности, говорила на собрании депутат Курганинского районного Совета, секретарь райкома КПРФ И. Смирнова. Скоро ни в сёлах, ни в райцентрах молодёжи не останется: в поисках работы уезжают кто куда. И если раньше про молодёжь говорили, что ей ничего, кроме зрелищ, не надо, то теперь молодым людям не до зрелищ: на хлеб бы заработать, отметила руководитель Курганинского отделения КПРФ.

О бегстве молодых из сельской местности говорил и Геннадий Муравцев из станицы Медведовской Тимашевского района. Он подчеркнул, что на селе не только нет работы, но и многие работодатели отказываются трудоустраивать официально. Ещё одна беда — гибель трудовых коллективов, целенаправленно уничтожаемых либеральной экономической политикой правительства.

В выступлении активиста из Лабинского района С. Кузина была поднята тема личных подсобных хозяйств и всех проблем, с этим связанных.

— Моя зарплата бюджетника составляет 6250 рублей. На эти деньги, понятное дело, семью не прокормишь. Так что нужда заставила создать личное подсобное хозяйство, — сказал Сергей Николаевич. — Но для этого пришлось пройти все круги ада. Да и сейчас, когда хозяйство уже вовсю работает — за год производится более пятидесяти тонн молока, — проблем меньше не стало. Районная администрация всячески чинит препятствия.

Он обратился к депутатам-коммунистам Заксобрания края с просьбой взять вопрос выплаты субсидий под депутатский контроль и добиться выделения адресной помощи начинающим фермерам.

Первый секретарь Туапсинского райкома КПРФ В.А. Александров высказал просьбу своих земляков к депутатам Государственной думы, а также краевого парламента, чтобы был разработан закон о воссоздании колхозов. Продолжая эту тему, руководитель юридической службы крайкома КПРФ, депутат местного самоуправления Иван Жилищиков заметил, что в сегодняшних условиях легче создавать малые народные предприятия, которые могут стать основой для коллективного хозяйства советского типа.

Работник одного из крупных предприятий Тимашевска, первый секретарь районного комитета КПРФ Е. Иванов начал своё выступление с таких слов: «Трудно оказывать помощь тем, кто за ней не обращается». И продолжил: «Не обращаются не потому, что не доверяют, а потому, что боятся потерять работу. Говорят: «Откроешь рот — выставят вон. А за забором стоят тысячи желающих занять твоё место». Но я думаю: если мы, коммунисты, сумеем убедить, что готовы помогать, и начнём активно оказывать помощь, то ситуация изменится». Первый секретарь Динского райкома КПРФ Ю.С. Медведев предложил партийным юридическим службам разработать, как он выразился, «шпаргалки» по трудовому законодательству.

Подводя итоги обсуждения, первый секретарь Краснодарского крайкома КПРФ Н.И. Осадчий указал на то, что КПРФ ведёт свою работу в двух плоскостях: с одной стороны, добивается спасения и поддержки отечественного производства, с другой — стремится защищать конкретные интересы людей труда на том или ином предприятии. Так, работники Динского сахарного завода с помощью депутатов-коммунистов сумели защитить это крупное предприятие от полного уничтожения. Работники завода имени Седина при активном участии коммунистов добились получения не выплачиваемой долгое время зарплаты. Н.И. Осадчий самокритично заметил, что такая работа актива КПРФ должна быть повседневной, системной, более действенной и своевременной. Тогда люди труда уверенно скажут: коммунистам можно доверять.

**Галина ЗИВИЛОВА.**
**(Корр. «Правды»).**
г. Краснодар.

## Передел московского метро

***Нет, речь идёт не о реконструкции Московского метрополитена, а об угрозе его работе. В частности, разрушается проверенный многолетней практикой его «рабочий организм». Так, 1 апреля (а это, как известно, день дурака) явится стартовым днём функционирования дирекции инфраструктуры, то есть ещё одной командно-административной надстройки, навешиваемой на плечи рабочих метро.***

РУКОВОДСТВО МЕТРОПОЛИТЕНА решило максимально использовать опыт развала структур МПС РФ. Из сложного производственно-технологического комплекса оно вычленяет те структуры, которые приносят прибыль, а все остальные подразделения объявляет инфраструктурой и подчиняет вновь создаваемой дирекции. Такой шаг означает разрушение годами наработанных связей между службами и производственными подразделениями. Его наиболее очевидным последствием будет полная неразбериха.

Таков ключевой шаг по «оптимизации» (теперь так принято называть всякое разрушение, осуществляемое сверху) производственного комплекса столичного метро. Ключевой, но не единственный. В рамках реорганизации в конце 2015 года активно отправлялись на «заслуженный отдых» (выживались) пенсионеры: так «оптимизировалась» платёжная ведомость. С начала 2016 года в службах начался процесс сокращения должностей и оформления «заявлений» о переводе в новую дирекцию.

В нарушение Трудового кодекса работники в результате переименования подразделений проходят процедуру перевода, хотя остаются на прежних рабочих местах. Но при этом многим из них ничего не сообщается о тарифах и окладах после «оптимизации». В коллективе нарастает тревога по поводу возможного сокращения социальных выплат и невыполнения пунктов коллективного договора, касающихся индексации зарплаты.

**Независимый профсоюз обращается к работникам служб пути, тоннельных сооружений, СЦБ, электроснабжения, электромеханической, эскалаторной: не пишите и не подписывайте никаких заявлений о переводе, если вам чётко не указывают ваш будущий оклад (тарифную ставку). О всех нарушениях немедленно сообщайте в наш профсоюз. Его E-mail: profrazin@yandex.ru**

**П. БИСТОВ.**
**Работник Московского метрополитена.**

**Запомни, товарищ!**

**Довольно фраз, довольно проституированного «марксизма» a la Каутский!.. Оппортунизм перезрел, он окончательно перешёл в лагерь буржуазии, превратившись в социал-шовинизм: духовно и политически он порвал с социал-демократией. Он порвёт с ней и организационно.**

***В.И. ЛЕНИН. «Оппортунизм и крах II Интернационала».***

**Ключевой вопрос**

## Ориентир: стратегическая цель

***За этими словами стоят два разных политических подхода к методам партийной работы. И не случайно они постоянно оказываются предметом жарких споров в ходе дискуссий о формах и методах политической борьбы коммунистов на современном этапе. Поэтому я поддерживаю предложение В. Тололо — автора статьи «Бюллетень — оружие не стратегическое» («Правда» от 25—28.12.2015 г.) — о том, что нам, коммунистам, следует провести большой и серьёзный разговор на данную тему.***

ТРУДНО НЕ СОГЛАСИТЬСЯ с тем, что именно серьёзное внутрипартийное обсуждение данного вопроса неизбежно приведёт к пониманию тех задач, о которых сегодня спорят: КПРФ — «партия рабочего класса» или «партия для рабочего класса»? Победа на выборах — цель или средство завоевания власти трудящимися и т.д.

Сторонники парламентских методов борьбы (борьбы «бюллетенем») ссылаются на итоги недавних выборов мэра г. Новосибирска и губернатора Иркутской области, где победили коммунисты А. Локоть и С. Левченко. И тут же делают скоропалительные выводы, что стоит ещё немного поднажать — и победа левых сил будет обеспечена.

Однако более глубокий анализ показывает, что в ходе выборов партия выигрывала всего лишь отдельные бои в непримиримой классовой борьбе между трудом и капиталом. А нам, коммунистам, в борьбе за социализм против капитализма нужна победа, которую способны одержать только «железные батальоны пролетариата» под руководством Компартии.

У нас в Приморском крае в своё время коммунисты тоже выигрывали аналогичные отдельные бои: В. Беспалов в г. Арсеньеве, Е. Бочаров в г. Фокине. Только они давно уже не являются мэрами этих городов. Более того, В. Беспалов стал успешно заниматься семейным бизнесом, а Е. Бочаров вообще покинул ряды партии «по собственному желанию».

Эти примеры показывают, что в классовой борьбе важно не только выигрывать отдельные сражения, но и уметь ещё удержать завоёванные позиции и по возможности расширять их.

Сторонники борьбы «бюллетенем» обычно подчёркивают: если коммунисты завоюют большинство мест в парламентах разных уровней, то появится возможность принимать законы, которые облегчат жизнь простых людей. Неужели они считают, что при помощи бюллетеня можно улучшить жизнь трудящихся и в капиталистическом государстве? Подобные надежды очень смахивают на иллюзии, способные привести к оппортунизму.

Вот пример: в декабре 2011 года в Законодательное собрание Приморского края были избраны 9 коммунистов. Безусловно, неплохой результат. Однако со временем трое из них, используя статус депутата, создали свой бизнес и покинули ряды КПРФ.

Или вот ещё пример: в сентябре 2015 года благодаря активной деятельности депутата Законодательного собрания Приморского края и ответственного по партийной линии за Анученский район В. Беспалова в Думу этого района удалось провести 9 из 15 депутатов по списку КПРФ. Однако среди них не оказалось ни одного члена нашей партии. Более того, многие из этих владельцев мандатов сразу же изъявили желание быть членами «Единой России» как «партии власти». Но КПРФ не нужно такое большинство.

Эти примеры показывают, что, работая в оппозиции, важно понимать: задача увеличения численности депутатов в парламентах разных уровней у КПРФ подчинена борьбе за интересы прежде всего наёмных эксплуатируемых работников физического и умственного труда, восстановлению социалистического жизнеустройства. Это — главное. Мы, безусловно, должны поставить заслон проникновению в ряды КПРФ классово враждебных элементов через механизм получения мандатов по спискам или при поддержке нашей партии.

Если пользоваться словарём 100-летней давности, то в борьбе за мандаты решающее значение имеет формирование «профессиональных революционеров» из числа депутатов-коммунистов, которые и станут заниматься поиском путей для укрепления связи КПРФ с рабочим классом.

СТОРОННИКИ «БУЛЫЖНИКА» (непарламентских форм борьбы) утверждают, что коммунисты всегда выступали и выступают за переход к социализму по возможности мирным путём, но учитывают, что возможности-то такие невелики: буржуазия добровольно, без сопротивления, власть едва ли уступит. А бюллетень в борьбе за власть не является стратегическим оружием.

Именно поэтому сторонники «булыжника» считают, что нашей партии избирательные кампании необходимо широко использовать для того, чтобы увеличить число «профессиональных революционеров» в депутатском корпусе. Это необходимо коммунистам, чтобы вести во всех слоях трудящихся агитацию и пропаганду за социалистический строй.

Сторонники «булыжника» осознают, что невозможно добиться взятия власти с помощью выборов при нынешней избирательной системе. Она в корне порочна и во всех отношениях устраивает действующую власть, которая каждый раз накануне очередных выборов подстраивает избирательное законодательство под себя с учётом сложившейся ситуации. Но отказываться от борьбы с помощью бюллетеня коммунистам, безусловно, не следует. В.И. Ленин постоянно настаивал, что избирательная кампания для большевиков должна быть одним из важнейших средств решения нашей программной задачи: внесения социалистического сознания в массы трудящихся.

В материалах пленумов ЦК КПРФ также указано: необходимо ежедневно подтверждать нашими действиями, что мы — партия коммунистов, партия большевиков, ленинская партия революционеров. А это означает, что КПРФ должна позиционировать себя как «партия рабочего класса», а не как «партия для рабочего класса». На нас лежит ответственность за организованность и сплочённость пролетарских рядов во имя их борьбы за улучшение своей жизни, против эксплуатации всех трудящихся. Коммунистическая партия не подменяет рабочий класс в его борьбе, а идёт вместе с ним и во главе его.

**Владимир ЕМБУЛАЕВ.**
**Доктор экономических наук, профессор.**
г. Владивосток.

## Крестьянская доля

# Безработное село

## Держать скот жителей отучили, курицу увидишь не на каждом дворе

● *Российское село. XXI век.* Фото с сайта mirrphoto.ru

***Чего только не испытало российское село за последние десятилетия. Сначала «асфальтовые» академики вместе с чиновниками уничтожили многие «неперспективные» деревни, которые могли бы жить да жить. Когда же крестьянский люд собрали в большие сёла, началась перестроечная дурь. Упразднили совхозы, колхозы разорвали на паевые клочки. И остались сёла без ферм, ремонтных мастерских, токов и зернохранилищ, а народ — без работы. Поголовье российского стада по всем видам животных сократилось в разы, миллионы гектаров пахотной земли заросли бурьяном. Уменьшилась в сёлах и численность населения. Пожилым деваться некуда, а молодёжь рванула в город.***

НА СЕГОДНЯШНИЙ ДЕНЬ в Самарской области более восьмидесяти процентов населения проживает в городах. По этому показателю регион в лидерах. Между тем по газификации села он приближается к ста процентам. И асфальтовыми дорогами не обижен. Однако многие молодые люди только зарегистрированы в сёлах. А работают давно в Самаре или в других регионах России.

— В нашем районе широко практикуется вахтовый метод. Молодые мужики, чтобы прокормить свои семьи, уезжают на работу в Сибирь или в районы Крайнего Севера. Кто возвращается через месяц, кто через два. Отдохнут и уезжают снова, — говорит житель села Красноармейское член КПРФ Александр Карасёв.

Сохранившиеся в районе коллективные хозяйства — не чета бывшим колхозам и совхозам, в каждом из которых работали сотни сельчан. Теперь там — два или три десятка человек. А у фермеров и того меньше. Кому повезло, нашли работу в районных учреждениях и службах. Приняли при условии, чтобы сидели и не вякали. Для молодёжи естественно стремление к самоутверждению. Да и обстановка в селе такая, что многим, даже самым равнодушным, невтерпёж. Вот и водитель местного газового хозяйства Игорь Ренёв решил податься в депутаты, чтобы в меру своих сил и возможностей попытаться улучшить жизнь односельчан. Знакомые и друзья его поддержали. А начальство сказало так:

— Если хочешь у нас и дальше работать, в депутаты не лезь.

Та же ситуация у работника дорожного участка Владимира Наумова. В итоге оба отказались от предвыборной борьбы.

Красноармейский район на юге области. От Самары — до ста километров. Село Красноармейское — ещё не глубинка, к тому же всё-таки райцентр. А в северных районах, откуда до областного центра в два раза дальше, ситуация гораздо хуже.

Село Большое Ермаково Кошкинского района в советские времена звенело от молодых голосов. Каждую неделю в осеннюю пору справляли по две-три свадьбы. Теперь выпускники школы разлетаются кто куда. Секретарь первичной организации КПРФ, депутат сельского парламента Фёдор Петров так оценивает обстановку:

— Радоваться нечему. Для молодёжи в селе работы нет. Одни нашли себе место у нефтяников в райцентре или пристроились охранниками в какой-нибудь фирме Самары. Другие нанимаются что-нибудь строить. Живут обычно с родителями...

В местном СПК «Романовское» работают 15 механизаторов и два водителя. Всем им за сорок. Зарплата от 15 до 20 тысяч. Казалось бы, со своим хозяйством на неё прожить можно, но вся беда в том, что с 25 декабря по 1 марта — отпуска за свой счёт. И всё-таки за своё место каждый держится, так что молодым ничего не светит.

В соседнем селе Ерандаево опустели уже 25 домов. В Грачёвке коренного населения проживают 20 душ, в основном пенсионеры. Остальные уехали.

И так по всему району.

У жительницы села Новая Кармала пенсионерки Наили Абдукаримовой в Самару уехал сын. Он механизатор, но работу нашёл только в областном центре. Туда же перебрались ещё один сын и дочь.

— Дочь взяла ипотечный кредит на жильё. Теперь есть хоть какая-то надежда, что будет свой угол. У сыновей — съёмные квартиры и жилищных перспектив пока нет, — рассказывает Н. Абдукаримова.

Словом, в городе приезжей молодёжи тоже не сладко, но там всё-таки легче найти работу и есть где свободное время провести. Об организации досуга сельской молодёжи сказано много. Наверное, это важная вещь. Но ведь во многих российских сёлах сохранились клубы, библиотеки и даже ансамбли песни и пляски, но молодёжь это к родному краю почему-то не притягивает. Поют и пляшут только дедушки с бабушками. Не в этом, значит, дело.

А разве повернётся у кого-нибудь хоть слово сказать против сельских школ или детских садов? Все — за. Не школу — настоящий дворец построили в посёлке Высотино Хворостянского района, а учиться там некому. Думаю, несменяемый на протяжении десятилетий глава района господин Махов теперь дошёл до простой истины, что одним таким «пряником» женщин в роддом не заманишь. Детей-то ведь не только учить, но и кормить надо, значит, молодым папам и мамам в первую очередь нужна работа.

Ещё одна тема для непрерывной трибунной болтовни — это дороги на селе. Уже подзабыли, что в российской деревне всё, что нужно для жизни, мычало, блеяло, хрюкало и без асфальта. И на полях росло на протяжении многих столетий тоже без него. Конечно, теперь время другое. Желательно, чтобы у сельских жителей было всё необходимое для достойной жизни. Но в разговорах с ними, особенно когда речь идёт о судьбе юношей и девушек, чаще всех других проблем называется именно безработица.

По словам директора Института экономики сельского хозяйства Ивана Ушачёва, примерно четверть населения страны приходится на сельские поселения, но проживают в них 36 процентов всех российских безработных. Только за 2014 год село покинули 138 тысяч молодых людей. Фермеры эту проблему не решили и не решат. Чиновники рассчитывали, что они своими горбами и нервами будут создавать рабочие места, неустанно расширяя производство мяса, молока и зерна. Но горбы и нервы — ресурс не восполняемый. Они уже надорваны лживыми посулами о помощи государства, издевательской волокитой при выделении земли, сумасшедшими процентами по кредитам и прочими «прелестями» российской действительности.

Держать скот жителей отучили, курицу увидишь не на каждом дворе. Были колхозы — выделяли корма для личного подсобного хозяйства, помогали пахать огороды. А теперь помогать некому. Многие и картошку уже не сажают. А зачем, если в магазине купить можно. Где бы только деньги взять? Но об этом академики и чиновники помалкивают. Есть у них надежда на крупный бизнес. Вот придёт он в село, и всё образуется. Кое-где уже пришёл. «Самарская инвестиционная компания («СИНКО») который год хозяйничает на севере области.

— Её волнует только прибыль, а не судьба наших сёл, — сетует первый секретарь Кошкинского райкома КПРФ Татьяна Журавлёва. — Создаётся впечатление, что сельское население «СИНКО» вообще не нужно, особенно молодёжь...

Снова вспоминаются «асфальтовые» академики давно минувших лет. Ах как горячо и вроде бы разумно говорили они о трудной жизни в «неперспективных» деревнях с их колодцами, печами, плохими дорогами. Но молодёжь продолжает разбегаться даже из укрупнённых деревень, где есть газ, асфальт, школы и детсады. Есть и новая федеральная программа по устойчивому развитию сельских территорий — которая уже по счёту. Принята на 2014—2017 годы и на период до 2020 года. Недавно Совет по вопросам АПК и природопользования при верхней палате парламента призвал усилить внимание к её реализации. Традиционно разговор зашёл о дорогах. Министр сельского хозяйства РФ Александр Ткачёв сообщил, что в 2016 году правительство РФ увеличит объём финансирования строительства дорог в сельской местности на 70 процентов — до 7,5 млрд. рублей, что позволит построить аж 680 километров.

Даже с учётом роста на 70 процентов выделены по сути гроши. Да и те, говорят, не будут освоены. Между тем средняя стоимость стадионов для чемпионата мира по футболу, которые возводятся в европейской части страны, почти в два раза больше. Для гигантских просторов Сибири и Дальнего Востока те жалкие километры вообще не имеют никакого значения. Но ведь это традиция — озабоченно, с придыханием говорить о дорогах для села, но в сущности это обычное сотрясение воздуха.

По новой программе развития АПК на 2015 год должны были выделить порядка 13 млрд. рублей. Для сравнения: сбор за акциз на ГСМ с сельских жителей и сельхозтоваропроизводителей составил в том же году более 152 млрд. Хочется спросить у правительства: «Где деньги, Зин?»

— Нельзя заставить человека поехать жить туда, где нет школ, больниц, нет условий, обеспечивающих достойную благоустроенную жизнь и свободное развитие человека, — совершенно справедливо заявил на том заседании Совета по вопросам АПК Александр Ткачёв.

А может, прежде чем заставлять кого-то ехать в село, обеспечить работой тех, кто там уже живёт?

**Александр ПЕТРОВ.**
**(Соб. корр. «Правды»).**
Самарская область.

# Рукотворные эпидемии

## Российские чиновники придумывают всё новые «эффективные» варианты пополнения госбюджета за счёт населения

**Не было бы счастья, да несчастье помогло. Это про нашу власть, которая за последние годы наловчилась из любой экстремальной ситуации извлекать выгоду. Насколько она оказывается эффективнее потенциального вреда и на что идёт, это не столь важно. Импортозамещение — классический тому пример: не устрой нам Запад с Америкой публичную экзекуцию санкциями, наши правители так бы и не догадались, что выгоднее и сытнее кормиться со своего стола и собственной ложкой.**

### Зачем голодному диета?

Например, сейчас правительство разрабатывает планы по вводу акциза на пальмовое масло и сахар. Причина? Эти продукты, по мнению чиновников, вредны для здоровья. То есть отечественная кондитерская продукция, включая конфеты, печенье, мороженое, торты и т.д., а также маргарин, сыры, майонез и даже само молоко — всё, что халтурщики-производители делают на основе пресловутой «пальмы», будет стоить ещё дороже.

И это государство именует «заботой о здоровье нации»?! Власть думает не над тем, как накормить голодный народ, а под каким благовидным и удобным предлогом посадить его на новую, более жёсткую диету. Если учесть, что уже сейчас люди вынуждены экономить на жизненно важных продуктах из-за их дороговизны, откуда они возьмут деньги на подакцизную снедь?

Мнимую озабоченность чиновников самочувствием своих граждан со всей очевидностью разоблачает их упорное нежелание разобраться с отечественными производителями некачественной продукции в сфере АПК. Больше всего нареканий и претензий в этом смысле поступает к овощеводам.

Признайтесь, вы ведь не будете готовить и тем более есть салат из гнилых помидоров и огурцов? Постараетесь выбрать в магазине здоровые, сочные, зрелые плоды. И, слава богу, за последнее время мы стали иметь больше возможностей покупать названные виды овощей, которые по полгода не гниют на подоконнике под жаркими лучами солнца и продолжают расти даже после удаления плодоножки. Хвала селекционерам!

Правда, употребление этих «нестареющих» продуктов чревато многими осложнениями для организма. При их производстве в огромном количестве используются запрещённые химические стимуляторы роста и хранения. Только в прошлом году на территории Свердловской области органы Россельхознадзора выявили 19 теплиц с «овощами-мутантами». А сколько хозяйств осталось вне поля зрения проверяющих?

— В Сысертском районе мы обследовали помидорную теплицу, где содержание пестицидов в плодах превышало предельно допустимую концентрацию в 69 раз, — сообщил в конце января на пресс-конференции руководитель Управления федеральной службы по ветеринарному и фитосанитарному надзору по Свердловской области Игорь Тухбатов.

— Вы закрыли эти объекты? — тут же раздался взволнованный вопрос.

— К сожалению, в подобных случаях мы можем лишь наложить штраф, который предприниматель, как правило, охотно и безоговорочно платит и продолжает выпускать нашпигованную токсинами продукцию, — развёл руками глава ведомства. — Суды же неправомочны выносить постановление о ликвидации вредного производства. Парадокс? Ну а раз отсутствует неотвратимость серьёзного наказания (штрафы против выручки криминальных овощеводов — как слону дробина), то можно гарантировать в будущем расцвет этого бизнеса, крайне вредного для здоровья человека.

Фактически, само государство выдало индульгенцию на неподсудность этих преступников. Вот вам и ещё одно свидетельство того, насколько «бдительно и неустанно» следит власть за самочувствием своих подопечных. Умелое жонглирование лозунгами типа «Здоровье народа — превыше всего!» смахивает на присыпанное ароматными пряностями блюдо, которое по качеству годится разве что для травли крыс и мышей. Вместо того чтобы предложить законотворцам проект нового правового механизма, исключающего получение огромного навара на преступном бизнесе в ущерб здоровью людей, чиновники напрягают мозги в поисках очередного «варианта» по их ограблению. Самое же страшное в том, что поиск «эффективных способов пополнения бюджета» будет длиться до бесконечности, по крайней мере, до тех пор, пока жив наш безропотный народ и в карманах у него звенит пара последних монет.

Кстати, на той встрече с журналистами И. Тухбатов бросил упрёк разработчикам недавнего закона, который запрещает «кошмарить» бизнес бесчисленными внеплановыми проверками (теперь — не чаще одного раза в три года), обязывает контролёров заранее предупреждать владельцев компаний о предстоящем визите, исключает возможность неожиданного рейда без санкции прокурора, предписывает другие ограничения.

— Всех бизнесменов постригли под одну гребёнку — и тех, кто имеет дело с обычным железом, и тех, кто ежедневно поставляет в розницу пищевые продукты, — комментирует специалист, — это позволяет нечистым на руку дельцам к «дню Ч» замести следы своих махинаций, а в случае «прокола» отделаться символическим штрафом. Да, мы готовы проверять те же тепличные хозяйства хоть раз в пять лет, если администрации предприятий чётко будут выполнять законы и знать, чем грозит их нарушение. Пока же здесь царит полный произвол, вернее, уголовно наказуемый метод предпринимательства. Но, повторяю, прикрыть эти легальные рассадники отравы нам не позволяет государство.

### Нужны ли нам золотые яйца?

Впрочем, если уж речь зашла о наведении порядка в аграрном секторе (что не лишне и для других отраслей экономики), ужесточать требования в первую очередь следовало бы к тем высоким чинам, кто по долгу службы обязан отвечать за состояние дел на своём участке. Ведь, в принципе, за кормёжку людей отравленными овощами в не меньшей мере, чем производители, виноваты и чиновники, не поставившие заслон преступному бизнесу.

Что же касается «мелкого хулиганства» со стороны представителей власти разных уровней, эти случаи у нас носят столь частый и массовый характер, что их просто было бы смешно и глупо относить к безответственности и нарушениям. Действительно, если уж народ приучили к глобальным управленческим ляпам и «ограблениям века», стоит ли тратить нервы по пустякам? Проиллюстрируем это конкретными примерами.

Шесть лет назад на территории Камышловского района Среднего Урала начал работу племенной птицеводческий репродуктор (ППР) «Свердловский». В феврале 2014 года заключили соглашение с голландским концерном «Хендрикс Дженетикс» — одним из мировых центров селекционной работы в области птицеводства.

Сегодня уральцы получают от коллег из Страны тюльпанов так называемых прародителей, выводят родительские особи и в итоге получают финальный гибрид — курицу, которая несёт яйца на товарных птицефабриках.

— Мы поставляем племенную продукцию почти на половину птицеферм России, а также продаём её в страны СНГ и Монголию. Сейчас оформляем разрешение на экспорт в Китай, — не скрывает гордости директор ППР Алексей Грачёв. И вдруг его оптимистичный настрой сменяется озабоченностью: — Мы могли бы увеличить производство вдвое и наше племя несушек к 2020 году заняло бы около 80 процентов российского рынка. Но чтобы реализовать такие планы, необходимо иметь зерно в нужных объёмах.

Его сейчас хозяйство закупает. А могли бы производить сами. Но для этого нужен газ, без которого нет смысла развивать кормовой бизнес. Дождливое уральское лето вынуждает вести сушку зерна, что требует дополнительных расходов: себестоимость операции для тонны этого вида корма с использованием газа составляет 1000—1200 рублей, на солярке — 2500. Какую же альтернативу здесь нашли «голубому топливу»? Дрова! В год для нужд производства сжигается до восьми тысяч кубометров древесины. Яйца получаются поистине золотыми.

С этими экономическими выкладками руководство хозяйства ознакомило председателя областного правительства Дениса Паслера и спикера Законодательного собрания Людмилу Бабушкину, прибывших в начале февраля на встречу с представителями малого и среднего бизнеса.

— Мы сдохнем без газа! — под одобрительный гул своих земляков скаламбурил в поддержку выступления своего шефа один из работников племенного репродуктора. — И дело не только в разбазаривании средств. Вы, господа, знаете гимн истопников нашей котельной? Это песня «Раскинулось море широко» о гибели кочегара, который не вынес адских условий работы. А областная власть уже несколько лет поёт камышловцам другую песню: мол, вам в новом бюджетном году будет выделено на газификацию 60—70 миллионов рублей. Тогда объясните нам, дуракам, почему трубы нет до сих пор и куда в таком случае уходят наши денежки, заложенные в областной казне?

Д. Паслер и Л. Бабушкина отражали «газовую атаку» привычными методами: трудности с поиском подрядчика, сложности с материальной базой, отсутствие нормальных дорог. При этом и санкции Запада ловко вклеили в спасительные отговорки.

Однако наступление собравшихся не ослабевало. Вживую видя перед собой тех, от кого напрямую зависят условия работы и уровень жизни, люди старались использовать ситуацию по максимуму.

— Мы всё больше убеждаемся, что губернатор, правительство, депутаты живут по одним законам, а местные чиновники — по другим, — поднялся директор ООО СПП «Надежда» Виктор Комышев. — Объясните, на каком основании наша районная власть нынче с 1 января подняла арендную плату за землю в 3,5 раза, что вынудит меня платить в год свыше двух миллионов рублей? А вы призываете нас давать больше хлеба, мяса, молока, овощей. Вначале ликвидируйте барьеры на пути нормальной работы, а потом требуйте дополнительную продукцию! К вам же, уважаемый председатель, у меня персональный вопрос. Вы отвечаете за свои личные слова, обязательства?

Оказывается, ещё весной прошлого года Денису Паслеру во время его визита на СПП «Надежда» рассказали о планах строительства молочного комплекса на 1200 голов и о том, что под новую ферму требуется выделение участка в 41 гектар. Но районная администрация под различными предлогами отказывается этим заниматься, «тянет резину».

— Вы тогда загорелись нашей идеей и обещали немедленно разобраться с руководством района, взять под свой контроль «земельную» проблему, — продолжил возмутитель спокойствия. — Мы сразу взбодрились и вскоре подали очередное заявление на имя главы районной администрации Баранова. Однако вопрос был спущен в Обуховское сельское поселение, где наша заявка почти год лежит под сукном. Короче, вы «Надежду» обнадёжили и — бросили. Но если так исполняются команды самого главы правительства, что тогда говорить о положительной реакции местных чиновников на обращения и просьбы каких-то там фермеров, мелких предпринимателей. У этой и других подобных историй одно название — безответственность властей по всей вертикали!

Что же премьер? В напряжённой тишине он с грозным видом потребовал от сидевшего рядом Баранова завтра же заняться проблемой «Надежды» и доложить о её решении: «Мне лично». А затем Паслер закатил получасовую лекцию о том, как правительство на протяжении последних трёх лет «целенаправленно занимается вопросом оформления земель, выбывших из сельскохозяйственного оборота», сколько средств на эти цели было выделено муниципалитетам из областной казны, какие субсидии на развитие регионального АПК предусмотрены в бюджете-2016, где будут нынче построены хранилища под будущий урожай и т.д.

— Про грандиозные планы мы знаем из губернаторских газет, да и с экранов телеящика господин Куйвашев обильно кормит нас перспективами развития, — взял слово средних лет мужчина в первом ряду. — Но объясните, почему после этих самых «перспектив» у нас оказывается всё больше нищих? Сегодня же власть вообще стягивает с простого человека, извините, последние штаны, и он совершенно не знает, на чём ему ещё экономить, чтобы иметь кусок хлеба. Просите — уже в который раз! — ещё затянуть пояса. Да без штанов они только на петли годятся! Всё валите на дешёвую нефть и девальвацию рубля. А откуда брала деньги Советская власть? Больше того, их на всё хватало. Выходит, наши правители не в состоянии по-умному, профессионально, по-хозяйски распорядиться природными ресурсами и промышленным потенциалом страны?

При этом выступавший развернулся к залу на 180 градусов и спросил:

— Мужики, нам нужны такие дармоеды?

Раздались хлопки, кто-то крикнул: «Сами виноваты, что кормим таких!» А сидевший подле «агрессивного оратора» человек, который в начале встречи обвинял руководство области в срыве газификации района, неожиданно вскочил и заявил президиуму:

— Два дня назад прочитал в вашей главной газете интервью министра энергетики Смирнова, в котором он называет три территории, где нынче обязательно будут реализованы проекты по газификации. Камышловского района там нет. А вы что нам говорили? Или «оптимизировали» бюджет без ведома главы правительства? В таком случае нам спокойнее будет вообще отказаться от газопровода, поскольку с вашими вечными «перспективами на завтра» нас и десять труб не спасут!

Словом, «тёплая встреча» высоких гостей обернулась для них, можно сказать, судилищем. Но обвинители имели право лишь на эмоциональное выражение недовольства. Так же, как те судьи, которые сегодня не в состоянии вынести вердикт на закрытие вредоносных производств из-за отсутствия полномочий.

**Сергей РЯБОВ.**
**(Соб. корр. «Правды»).**
Свердловская область.

# «Прожектами» делу не поможешь

***Невелика Чувашская Республика, а многострадальный Шумерлинский район в ней — самый маленький по населению. Многострадальный потому, что царящие в нём нищета, разруха и убыль населения, даже на фоне других, тоже далеко не процветающих районов Чувашии, впечатляющие, хотя народ там в основном работящий.***

СУДИТЕ САМИ. Несмотря на малые площади земель сельхозназначения (бо́льшая часть района лесная) и их бедность, в советские годы шумерлинцы умудрялись выращивать высокие урожаи картофеля, зерновых и овощей. «У нас в 80-е годы было под пашней более 20 тысяч га, — вспоминает бывший председатель Шумерлинского райисполкома, ветеран КПРФ Василий Симсов. — Ежегодно мы сдавали государству более 20 тысяч тонн зерна, почти 60 тысяч тонн картофеля, хвалили нас и за большие урожаи кормовых. На наших подзолистых да песчаных почвах смогли поднять среднюю урожайность зерновых до 21 центнера с гектара, картофеля — до 140 центнеров. А по производству яиц, мяса и молока мы вообще тогда были в числе лучших в республике!»

Что сегодня? Сухая статистика за прошлый год свидетельствует: пахотных земель осталось всего порядка 5 тысяч га, валовой сбор зерна в весе после доработки во всех категориях хозяйств составил около 5000 тонн, картофеля — 11,5 тысячи тонн.

И совсем беда с животноводством и птицеводством — бывшими ранее основой экономики Шумерлинского района. Сотрудник районной администрации, по понятным причинам пожелавший остаться неназванным, в разговоре по нашей просьбе перечислил построенные в 70—80-х годах агропредприятия, полностью или почти полностью загубленные в последнее время. Список выглядит ужасающе: огромный Ходарский свинокомплекс, Мыслецкая птицефабрика на 100 тысяч кур-несушек, Большеалгашинский комплекс на 800 голов крупного рогатого скота (кстати, отличавшийся высокотехнологичным даже по нынешним меркам оборудованием), кролиководческий комплекс на 1000 голов в посёлке Красный Октябрь, Торханский животноводческий комплекс, Ходарский молочнотоварный комплекс, племенной комплекс на 700 голов крупного рогатого скота в бывшем колхозе им. Чапаева, большая свиноферма в колхозе «Вперёд» и ещё многое другое.

— У нас всем известно, что к разорению этих животноводческих комплексов и ферм причастны лица, в 2000-х годах долгое время стоявшие у руля района, и приближённые к ним предприниматели, — говорит всё тот же сотрудник райадминистрации. — Предприятия искусственно банкротили, затем шла повальная распродажа скота и птицы, дорогого оборудования. Напоследок не погнушались снять с опустевших зданий кровельный материал, разобрать стены на кирпич и всё это вывезти. Сегодня вы можете на тех местах увидеть только остатки фундамента *(на снимке)*. Серьёзной ответственности за это никто не понёс.

Нет ничего удивительного в том, что такая массированная «оптимизация» в ключевой отрасли окончательно подкосила маленький аграрный Шумерлинский район! Красноречивое свидетельство демографии: в советские годы здесь проживали свыше 21 тысячи человек, сегодня — 9 тысяч с небольшим. Работы нет, перспектив нет...

В канун посевной-2016 немногочисленные, ещё сохранившиеся в районе сельхозкооперативы и фермерские хозяйства вновь стоят перед горой проблем, которая растёт из года в год: острая нехватка оборотных средств и соответственно проблемы приобретения и аренды сельхозтехники, удобрений, посевного материала, выплаты зарплаты и налогов. Есть и проблема кадров: в сельском хозяйстве района занято всего немногим более сотни человек и не хватает квалифицированных агрономов, механизаторов, ветеринаров и других специалистов. На грошовую зарплату, редко превышающую 8—9 тысяч рублей, народ не идёт. Который год не удаётся освоить все запланированные посевные площади.

Но неужели всё так безрадостно? Неужели не предпринимаются попытки спасти район?

— Почему? — усмехается первый секретарь Шумерлинского горкома КПРФ Евгений Антишин. — Вот олигарх Л. Лебедев, бывший сенатор от Чувашии, за последние лет десять какие только экзотические «прожекты» для подъёма нашего района не предлагал: то выращивание рапса для производства масла, то топинамбура, то шампиньонов. Обещал нам большие доходы и много рабочих мест. Как говорится: хоть стой, хоть падай! Республиканские чиновники ещё несколько лет назад высказывали идею объединения Шумерлинского района с городом Шумерлёй в один муниципалитет. Мол, город с его бюджетом может вытянуть район из ямы.

Но мы, коммунисты, такие предложения всерьёз не воспринимаем. Шумерля — депрессивный моногород, сам имеющий огромные проблемы. Район он из ямы не вытащит, поскольку сам находится в ней. Положение можно исправить, только опираясь на опыт советских лет — тогда Шумерлинский район получил ускоренное экономическое развитие как раз за счёт возведения крупнотоварных животноводческих комплексов. Аграрии знают, что именно это — наиболее рентабельный вид сельхозпроизводства в наших условиях, позволяющий быстро возвращать вложенные средства. Животноводство стимулирует развитие и других отраслей АПК: появляется большое количество органических удобрений для улучшения почв, повышается спрос на фуражное зерно, расширяются посевные площади, развивается местная перерабатывающая промышленность. Надо возрождать, отстраивать то, что растащили. Именно такие предложения представлял главе Чувашии и республиканскому минсельхозу руководитель региональной организации КПРФ В.С. Шурчанов, но, к сожалению, практической реализации их пока нет...

Но думается, что Евгений Иванович, как и все шумерлинцы, от этой власти возрождения не дождутся. В советское время у государства имелась продуманная, научно обоснованная программа развития села, выраженная, в частности, в поистине судьбоносном для Чувашии Постановлении ЦК КПСС и Совмина СССР «О мерах по дальнейшему развитию сельского хозяйства Нечернозёмной зоны РСФСР». Большие средства, выделенные партией и правительством на реализацию постановления, неузнаваемо преобразили тогда нашу республику, подняли её сельское хозяйство на принципиально новый уровень, обеспечили комплексное развитие села. А чего ждать сегодня, в эпоху «эффективных менеджеров», профессионально умеющих лишь «распиливать» бюджет?

**Вадим ИВАНОВ.**
Шумерлинский район,
Чувашская Республика.

# Созыв XIX съезда ВКП(б) планировался в 1947—1948 годах

## *К 120-летию со дня рождения выдающегося советского политического деятеля А.А. Жданова*

**Малосведущий в истории советской эпохи нынешний обыватель удивится: «Жданов? Это кто?» Толпа либеральных злопыхателей тут же подскажет: «Был такой партчинуша — гонитель культуры». Но разве можно что-либо иное услышать от злобных, полуневежественных антисоветчиков?! Ведь речь-то идёт о выдающемся коммунисте, к тому же личном друге И.В. Сталина. Впрочем, в отношении Андрея Александровича Жданова нынешние либералы-антисоветчики идут по проторённой до них тропинке. Так случилось, что посмертная судьба Жданова оказалась во многом черновым наброском посмертной судьбы Сталина. Очень высокопоставленные ждановские недоброжелатели всё сделали, чтобы о нём забыли, образно говоря, уже после его сороковин. Его ближайшие соратники не только по блокадному Ленинграду, но и по нижегородско-горьковскому индустриальному прорыву были объявлены «врагами народа», оказавшись в советской истории последними политиками с этим чёрным клеймом. А чтобы быстрее развеять память блокадников о Жданове, Г.М. Маленков лично дал указание о разгроме уникального Музея блокады Ленинграда, созданного «по горячим следам» по инициативе руководителя города-героя. Ну а в годы перестройки-«горбостройки» имя А.А. Жданова вычёркивалось отовсюду.**

### «Гармонист индустриализации»

9 июля 1922 года в «Тверской правде» появилась необычная для той суровой поры заметка «Счастливого пути»:

«В порядке персональной переброски ЦК РКП(б) председатель губисполкома, член губкома РКП(б) и член ВЦИК тов. Жданов Андрей Александрович откомандировывается для работы в Сормово... Но можно ли только этим ограничиться, провожая тов. Андрюшу?

Тот, кто близко сталкивался с ним по работе, знает, что тов. Андрюша заслуживает быть отмеченным не только как сердечный товарищ, но как человек с недюжинными способностями на поприще общественной деятельности... Здесь его деятельность проходила, как говорится, «под зеркалом». Везде и всюду внешне незаметный, но внутренне прямолинейный и открытый, он, казалось, был столпом здравого мышления и огромной организаторской деятельности...» Далее перечислялись его конкретные дела — советского и партийного работника, «выдержанного партийца губернского масштаба», теоретически развитого пропагандиста, лектора, газетного работника и т.п.

Вообще-то 26-летний тверской «губернатор» рвался учиться, чтобы получить высшее образование, а затем заниматься пропагандистской и преподавательской работой. Но его откомандировали в Нижегородскую губернию.

Партийная организация волгарей была весьма своеобразной: «чужаков» она отторгала. «Железный» Лазарь Каганович здесь выдержал бремя руководителя губернской партийной организации чуть более года. Не дольше проработал в этой должности А.И. Микоян. Большевик с 1906 года, опытный и мудрый В.М. Молотов был рад после года работы ответственным секретарём Нижегородского губкома РКП(б), что его перевели на Украину. Известный в ту пору партийный деятель Н.А. Угланов тоже был вполне доволен, что после двух лет секретарства в Нижнем его забрали в Москву.

А сменил его в 1924 году товарищ Андрюша. В этой должности Жданов проработает 10 лет. Работа у него шла легко и весело. Автор добротной его биографии, вышедшей в серии ЖЗЛ, Алексей Волынец приводит любопытную оценку Л.М. Кагановича, которой тот наградил одного из своих преемников по Нижнему: «Гармонист». А более развёрнутая характеристика члена Оргбюро, секретаря ЦК партии отражала некоторую зависть: «Здесь и не требуется большого умения работать, надо иметь хорошо подвешенный язык, уметь хорошо рассказывать анекдоты, петь частушки, и можно хорошо жить на свете».

Но коренным образом менять реальную жизнь посредством анекдотов никому не удавалось. В пору, когда господствовал нэп, нередко бастовали рабочие. В Нижнем их протест был связан с «ножницами» в оплате труда чернорабочих и квалифицированных пролетариев. Те, кто знал себе цену, требовали повышения зарплаты. Те, кто не имел квалификации, зная размер зарплаты своих мастеровитых соседей, требовали «искоренить несправедливость». После нескольких таких конфликтов Оргбюро ЦК направило в Нижний для инспекции недавно взятого на работу старательного технического секретаря Оргбюро Г.М. Маленкова. Работу губкома ему пришлось признать удовлетворительной, но рьяный проверяющий записал, что партийные ячейки «слабо привлекают рабочие массы к обсуждению волнующих их вопросов».

Жданова вызвали для объяснений на заседание Оргбюро ЦК. Секретарь губкома убедительно доказал, что нельзя допускать ни уравниловки, ни большого разрыва в уровне доходов. Его доклад и аргументированные ответы вызвали симпатию у Сталина. Так начиналась их дружба, которой потом завидовал Маленков.

О бурном развитии Горьковского края ясно говорил доклад Жданова на краевой партийной конференции в 1933 году. В нём, например, рассказывалось об импортозамещении: «В борьбе за технико-экономическую независимость Советского Союза наш край также имеет огромное значение. Я перечислю только некоторые виды продукции, которые мы до последнего времени ввозили из-за границы и производство которых в нашем крае помогло Советскому Союзу освободиться от заграничного импорта, — это специальные сорта стали (Выкса), автомобили грузовые, легковые и автобусы (ГАЗ), мотоциклы (Ижевск), шлаковозы и чугуновозы («Красное Сормово»), фрезерные станки и делительные головки (станкозавод), токарные и строгальные патроны (завод им. Орджоникидзе), хирургический инструмент (заводы им. Ленина и им. Горького), радиоаппаратура, аэропланы и т.д.».

Эти успехи в немалой степени были достигнуты благодаря тому, что первый секретарь крайкома уделял самое серьёзное внимание идеологической работе. Например, по его предложению «Правда» стала практиковать «выездные редакции» на важнейшие объекты страны. Первыми их адресами стали ГАЗ, «Красное Сормово», Балахнинский бумажный комбинат. По совету Жданова на автозаводе был сооружён деревянный верблюд на колесах, ставший воистину переходящим символом для отстающих цехов.

И ещё. Как сообщает Алексей Волынец, по запросу историков Нижегородское управление ФСК (предшественница ФСБ) дало официальный ответ № Д-184 от 7 апреля 1995 года: «Нами проведена работа по поиску документов, относящихся к периоду пребывания Жданова А.А. на посту секретаря Горьковского обкома партии. Были проверены имеющиеся архивные материалы за 1922—1934 годы, проведён опрос бывших сотрудников Управления, работавших в 50—60-х годах, когда проводилась реабилитация жертв политических репрессий. Каких-либо данных о личном участии Жданова А.А. во внесудебных органах, а также документальных материалов о его личных инициативах в политических преследованиях конкретных граждан, незаконных санкциях, вмешательств в оперативно-следственную деятельность в Управлении ФСК РФ по Нижегородской области не имеется». (Гарантии, что такой же документ можно получить в Ленинграде, пожалуй, нет, но в Нижнем он был получен).

В 1934 году «гармонист индустриализации» вместе с И.В. Сталиным, С.М. Кировым и Л.М. Кагановичем был избран секретарём ЦК ВКП(б). Но в Москве поработать пришлось недолго. После гибели Кирова, с которым он успел подружиться, секретарь ЦК Жданов был избран первым секретарём Ленинградского обкома и горкома ВКП(б). В 1938 году к этим обязанностям добавилось заведование Отделом агитации и пропаганды ЦК партии. Незадолго до начала войны Андрей Александрович становится заместителем Сталина по секретариату ЦК (неофициальным вторым секретарём ЦК ВКП(б).

### Блокадник № 1

Партийный руководитель блокадного Ленинграда оклеветан антисоветчиками до потери ими рассудка. А его сторонники уверяли, что Жданов в блокадном городе играл такую же роль, как Сталин для всей страны. Но упрямее всего факты.

В первые дни войны Жданов был инициатором народного ополчения. Ленинград создал 7 добровольческих дивизий, которые благодаря развитой в городе оборонной промышленности были неплохо вооружены.

Эвакуация населения из Ленинграда началась ещё 29 июня 1941 года, задолго до того, как гитлеровцы вышли на дальние подступы к городу. Эвакуированы были 700 тысяч человек, почти половина из них — дети. Из города также переселили на восток страны многие промышленные предприятия. Несмотря на это, во второй половине 1941 года город Ленина произвёл четвёртую часть основных видов вооружений, выпущенных в СССР.

Председатель Чрезвычайной комиссии по вопросам обороны Ленинграда, первый член Военного совета Ленинградского фронта генерал Жданов часто бывал на его самых опасных участках, хотя передовой там был весь город.

И ещё. Во второй декаде ноября 1941 года Жданов распорядился установить жёсткую фиксированную урезанную норму расхода продуктов для всех членов Военного совета, включая, естественно, себя.

После снятия блокады Жданову пришлось целый год быть дипломатом, возглавляя Союзную контрольную комиссию по Финляндии, и одновременно заниматься проблемами освобождённой от фашистов Эстонии.

### Второй человек в партии

Секретарь ЦК к народным настроениям послевоенной страны относился очень серьёзно. Он не забывал, что миллионы советских людей побывали за границей и видели не только преступления германского фашизма, но и плоды многовекового развития Европы. Поэтому моду на преклонение перед иностранным он рассматривал как серьёзную идеологическую опасность. А ещё он был солидарен с симоновским делением людей (особенно из партийного аппарата) на «тех, кто был в окопах под Москвой, и тех, кто окопался под Ташкентом». Жданов был убеждён, что бремя серьёзной и вдумчивой идеологической работы под силу только ВКП(б).

Сын Жданова Юрий, фронтовик, партийный работник, потом — крупный организатор науки и видный советский учёный-химик и философ, вспоминал, как мать однажды поведала ему рассказ про Андрея Александровича:

«Анализируя итоги прошедшей войны, — писал Ю.А. Жданов, — в узком кругу членов Политбюро Сталин неожиданно сказал: «Война показала, что в стране не было столько внутренних врагов, как нам докладывали и как мы считали. Многие пострадали напрасно. Народ должен был нас за это прогнать. Коленом под зад. Надо покаяться». Наступившую тишину нарушил отец:

— Мы, вопреки Уставу, давно не собирали съезда партии. Надо это сделать и обсудить проблемы нашего развития, нашей истории.

Отца поддержал Н.А. Вознесенский. Остальные промолчали. Сталин махнул рукой:

— Партия... Что партия... Она превратилась в хор псаломщиков, отряд аллилуйщиков... Необходим предварительный глубокий анализ...

Вернувшись домой и рассказав о случившемся матери, отец вздохнул: «Не дадут»...»

Как теперь ясно, напряжённую работу по «предварительному глубокому анализу» тогда взял на себя ближайший соратник и друг Сталина.

Похоже, однако, что Юрию Андреевичу оставались неизвестными некоторые последствия примечательного эпизода. Это неудивительно: разговор между членами Политбюро был не позднее конца 1946 года, когда Жданов-младший ещё не работал в ЦК партии, а отец рассказывал дома про партийные дела скупо. Впрочем, недостаточная информированность партии о работе её высших органов создала возможность для передёргивания фактов и даже прямой клеветы. Самой большой её жертвой стал Сталин.

### Хрущёв лгал

Одно из наиболее эффектно поданных Н.С. Хрущёвым обвинений в адрес И.В. Сталина связано с тем, что XIX съезд Коммунистической партии был созван только в октябре 1952 года, через тринадцать с половиной лет после XVIII партсъезда. Выступая 25 февраля 1956 года на закрытом заседании XX съезда КПСС с докладом «О культе личности и его последствиях», первый секретарь ЦК КПСС говорил:

«Если в первые годы после смерти Ленина съезды партии и пленумы ЦК проводились более или менее регулярно, то позднее, когда Сталин начал всё более злоупотреблять властью, эти принципы стали грубо нарушаться. Особенно это проявилось в последние полтора десятка лет его жизни. Разве можно считать нормальным тот факт, что между XVIII и XIX съездами партии прошло более тринадцати лет, в течение которых наша партия и страна пережили столько событий? Эти события настоятельно требовали принятия партией решений по вопросам обороны страны в условиях Отечественной войны и по вопросам мирного строительства в послевоенные годы. Даже после окончания войны съезд не собирался более семи лет».

Но члену Политбюро ЦК ВКП(б) Н.С. Хрущёву наверняка из аппарата ЦК ВКП(б) было направлено официальное письмо П 56/34 от 7 января 1947 года, адресованное всем «членам и кандидатам ЦК ВКП(б)». В этом письме товарищам сообщалось:

«Решение Политбюро ЦК ВКП(б) от 7 января 1947 г.

О Пленуме ЦК ВКП(б)

Созвать Пленум ЦК ВКП(б) 21 февраля 1947 года.

Порядок дня:

1. О Программной комиссии ВКП(б).
2. Об изменениях Устава ВКП(б).
3. О созыве XIX съезда ВКП(б).
4. Вопросы подъёма сельского хозяйства (докладчик т. Андреев).

Секретарь ЦК И. СТАЛИН».

Ну ладно, о приглашении на пленум член ЦК с 13-летним стажем Н.С. Хрущёв мог, возможно, забыть. Но как забыть про сам пленум? Ведь на нём Никита Сергеевич присутствовал: в книге регистрации участников пленума наличествует его подпись. Видно, что-то с памятью его стало... Причём она никак не восстанавливалась и после XX партсъезда.

Пять с лишним лет спустя Хрущёв в Отчёте Центрального Комитета Коммунистической партии Советского Союза XXII съезду КПСС снова повторял, что «после XVIII съезда на протяжении почти 14 лет не созывались съезды, несмотря на то, что страна пережила Великую Отечественную войну и полосу большой и трудной работы по восстановлению народного хозяйства».

Конечно, Н.С. Хрущёва порой, как Остапа, несло. Но у него были и подобия алиби. В печати, в том числе в «Правде», информация о февральском пленуме 1947 года давалась в очень урезанном виде: сообщалось только об обсуждении сельскохозяйственного вопроса. Более того, в переиздававшемся много раз многотомном издании «Коммунистическая партия Советского Союза в резолюциях и решениях съездов, конференций и пленумов ЦК» информация об этом пленуме ограничена сообщением о докладе члена Политбюро ЦК ВКП(б) А.А. Андреева и постановлением по аграрному вопросу.

● *И.В. Сталин и А.А. Жданов на совещании передовиков сельского хозяйства.* Декабрь 1935 года. **Фотоархив «Правды».**

### Магия архива

К назначенному времени в Российском государственном архиве новейшей истории заказанные документы были готовы. Точнее, не документы, а их ксерокопии, которые можно рассматривать через оптический прибор.

Стенограмма февральского пленума ЦК ВКП(б) 1947 года. На документе штамп «Стенограмма пленума не издавалась». О том же свидетельствуют и штампики на листах архивного дела.

Работа пленума началась 21 февраля, а закончилась 26-го. Открыл пленум и все дни вёл его В.М. Молотов.

«ПРЕДСЕДАТЕЛЬСТВУЮЩИЙ (МОЛОТОВ): Заседание пленума объявляю открытым. Повестка дня пленума роздана членам Центрального Комитета. Есть какие-нибудь замечания по повестке дня? Нет.

На повестке дня два вопроса. Первый вопрос — о подъёме сельского хозяйства, второй вопрос — о программной и уставной комиссиях. Нет других вопросов? Нет. Повестка утверждается».

Почему нет вопросов? Ведь Политбюро, приглашая на пленум, повестку дня объявляло иначе. Остаётся только догадываться, что могло происходить в течение полутора месяцев, прошедших от решения Политбюро ЦК о его проведении до начала пленума. Вспоминается вздох Жданова-старшего: «Не дадут...» Оказалось, что вынести на пленум вопрос о проведении XIX съезда его противники были вынуждены согласиться. Тем не менее рассматривался он всё же в «укороченном» варианте.

Пленум ЦК — явление всегда многогранное. Похоже, одна из задач второго послевоенного пленума — разрушить благодушный настрой, граничащий порой с чувством вседозволенности, ещё не развеянный у победителей. Итак, снова стенограмма:

«МОЛОТОВ. Есть внеочередные вопросы. Слово по внеочередному вопросу имеет тов. Кузнецов.

КУЗНЕЦОВ. Вношу предложение вывести из состава Центрального Комитета партии Донского. Он в продолжение многих лет не ведёт никакой работы в нашей партии. К тому же он спился. Исходя из этих мотивов он не может быть членом Центрального Комитета партии...

МОЛОТОВ. Слово для внеочередного заявления имеет тов. Жданов.

ЖДАНОВ. Я вношу предложение вывести из состава кандидатов в члены Центрального Комитета Жукова. Он, по моему мнению, рано попал в Центральный Комитет партии, мало подготовлен в партийном отношении. Я считаю, что кандидатом в ЦК Жукову не место. Ряд данных показывает, что Жуков проявил антипартийные тенденции. Об этом известно членам ЦК, я думаю, что будет целесообразно не иметь его в числе кандидатов в члены ЦК».

Кроме этого, из состава членов ЦК выведен А.И. Шахурин «как осуждённый Военной коллегией Верховного суда СССР». Из состава кандидатов в члены ЦК исключили также «как не обеспечивших выполнение обязанностей» кандидатов в члены ЦК И.М. Майского, А.А. Дубровского, К.И. Качалина, Я.Т. Черевиченко. Предложение по Майскому вносил Жданов: «Я также вношу предложение о выводе из состава кандидатов в члены ЦК Майского, который, по моему мнению, не заслуживает того, чтобы оставаться в кандидатах, в связи с тем, что Майский и ничего не сделал положительного для ЦК партии, что оправдывало бы его пребывание в кандидатах в члены ЦК».

Здесь заслуживает внимания тот факт, что все перечисленные товарищи в момент избрания в ЦК занимали ответственные должности, но ещё до февральского пленума оказались в руководителях среднего звена. После пленума никто, кроме дипломата И.М. Майского, никаким санкциям не подвергался. Что касается Маршала Советского Союза Г.К. Жукова, то он продолжал командовать военным округом, потом был первым заместителем министра и министром обороны СССР. В 1947 году был наказан по инициативе Жданова за склонность к трофейным вещам. Похоронен на Красной площади. Министр авиационной промышленности генерал-полковник-инженер А.И. Шахурин после освобождения снова работал на высоких должностях. Как и академик Майский, похоронен на Новодевичьем кладбище. Таким образом, исключение из состава ЦК ВКП(б) в 1947 году было сугубо партийным наказанием и не связано с репрессиями.

### Доклад А.А. Жданова о главном

До второго вопроса пленум ЦК добрался только в последний день работы. Но в этом была своя логика, так как никаких прений вопрос не предполагал.

Заседание 26 февраля 1947 года пришлось на день рождения Андрея Александровича. Не исключено, что тот день он мог не без основания считать для себя праздником.

«МОЛОТОВ. Переходим ко второму вопросу повестки дня — о программной и уставной комиссиях. Слово имеет товарищ Жданов.

ЖДАНОВ. **Товарищи. Вопрос о программной и уставной комиссиях поставлен на обсуждение пленума Центрального Комитета в связи с тем, что в конце 1947 года или, во всяком случае, в 1948 году наверняка предстоит созыв XIX съезда нашей партии».**

Вот главное событие пленума! Этой фразой фактически определены не только скорый созыв съезда, но и его повестка дня. Кроме отчётов Центрального Комитета и Центральной ревизионной комиссии и выборов руководящих органов партии, съезд будет рассматривать проекты новой Программы ВКП(б) и нового партийного Устава. А докладчик продолжал:

«Как известно, на XVIII съезде партии была избрана комиссия по переработке Программы ВКП(б). Съезд обязал комиссию представить проект новой программы на рассмотрение ближайшего съезда партии. Таким образом, в связи с тем, что срок созыва XIX съезда приближается, комиссия должна теперь развернуть работу по переработке новой Программы партии. В этой связи возникает вопрос о составе комиссии. Я должен напомнить состав комиссии, избранной XVIII съездом партии. Называю: товарищи СТАЛИН (председатель), АНДРЕЕВ, БАГИРОВ, БЕНЕДИКТОВ, БЕРИЯ, ВОЗНЕСЕНСКИЙ, ВОРОШИЛОВ, ВЫШИНСКИЙ, ДОНСКОЙ, ЖДАНОВ, КАЛИНИН, КАГАНОВИЧ Л.М., ЛОЗОВСКИЙ, МАЛЕНКОВ, МЕХЛИС, МИКОЯН, МИТИН, МОЛОТОВ, ПОСПЕЛОВ, СКВОРЦОВ, ХРУЩЁВ, ШВЕРНИК, ЩЕРБАКОВ, ЮСУПОВ, ЯРОСЛАВСКИЙ.

За истекший период из состава комиссии выбыли: Михаил Иванович Калинин, Щербаков и Ярославский. Кроме того, на настоящем пленуме ЦК был выведен из состава пленума ЦК Донской. Очевидно, этим самым предрешён или решён вопрос о его выводе из комиссии.

Перехожу к вопросу относительно того, нужно ли вносить какие-либо изменения в количественный состав комиссии, избранный съездом партии. 27 человек — видимо, достаточно.

В то же время возникает нужда пополнения комиссии взамен убывших её членов.

СТАЛИН:

— Сколько убыло?

ЖДАНОВ:

— Четверо.

В связи с этим целесообразно пополнить состав комиссии четырьмя товарищами, и в качестве новых членов комиссии следует назвать — тов. Александрова, тов. Федосеева и тов. Иовчука, работников идеологического фронта нашей партии, которые, очевидно, будут полезны для работы комиссии. Также целесообразно ввести в состав комиссии тов. Куусинена Отто Вильгельмовича. Я не буду здесь характеризовать его, но тов. Куусинен, безусловно, является крупным теоретическим работником нашей партии.

Так обстоит вопрос о программной комиссии».

Председатель программной комиссии, конечно же, знал потери в её составе. Вопрос был задан скорее для поддержки докладчика.

### Курс на демократизацию партии

«Перехожу к вопросу об уставной комиссии. Устав партии, принятый XVIII съездом, действует в течение почти 8 лет. Срок, достаточный для проверки его положений. Практика показала, что ныне действующий Устав в значительной степени устарел и нуждается в переработке и замене ряда его положений другими, новыми положениями. Назову некоторые мотивы в пользу пересмотра ныне действующего Устава.

Первое. Действующий Устав исходит из признания в нашей партии такого положения, когда в партии Уставом регистрируется наличие фракционности — большинства и меньшинства. Следовательно, ныне действующий Устав исходит из того, что в партии ещё не завоевало себе место полное единство. Устав исходит из того, что партия ещё не едина. Что это так, сошлюсь хотя бы на вводную часть нынешнего Устава: «партия сильна своей сплочённостью, единством воли, единством действий, несовместимых с отступничеством от Программы и Устава, с нарушением партийной дисциплины, с фракционными группировками, с двурушничеством».

Таким образом, вводная часть исходит из того, что фракции и группировки имеют место в партии.

Статья 25 Устава о свободном и деловом обсуждении вопросов партийной политики исходит из принципа ограждения интересов большинства партии от фракционных попыток со стороны меньшинства и указывает условия, при которых возможна партийная дискуссия: например, если внутри ЦК нет налицо достаточно твёрдого большинства в важнейших вопросах политики и т.д.

Статья 25, следовательно, исходит из такого положения, как будто у нас ещё может не быть твёрдого большинства в ЦК партии. Точно таким же образом сформулированы и такую же мысль проводят и такие статьи, как 72 и 74, допуская случаи двурушничества и фракционности членов ЦК партии: принимаются такие-то нормы к нарушителям единства ЦК партии.

Совершенно очевидно, что эти положения Устава не отражают современного положения в партии и стране. Эти положения отражают давно пройденный этап развития партии, когда в партии существовала ещё фракционная борьба. Естественно, что эти положения должны быть устранены из Устава. Они не соответствуют современному этапу развития страны».

Реалист Жданов был всё-таки большим оптимистом. Но кто на втором году Великой Победы мог предвидеть хрущёвскую травлю «антипартийной группы Молотова, Маленкова, Кагановича и примкнувшего к ним Шепилова», платформы и фракции в КПСС на рубеже 1980—1990-х годов, как и ряд более поздних событий? Да и в конце 1940-х годов с единством в партийном руководстве тоже было не беспроблемно. А докладчик продолжал:

«Второе. Практика показала, что следовало бы обсудить вопрос об упрощении созыва всесоюзных партийных конференций. Это дело у нас сложно выглядит.

Созыв Всесоюзной партийной конференции труден настолько, что по своей сложности он почти равноценен созыву съезда.

*Голоса: Правильно.*

ЖДАНОВ. С этой точки зрения целесообразно пересмотреть порядок созыва и вопрос о нормах выбора на конференцию с тем, чтобы всё это дело организовать мобильно и гибко, не превращая его в чрезмерно трудную и громоздкую вещь.

Целесообразно также обсудить вопрос о правах конференции. Как известно, Всесоюзная партийная конференция имеет право выводить из состава ЦК одну пятую его часть. Если съезды собираются один раз в три года, а всесоюзные конференции раз в год, то это означает, что в промежутках времени между съездами могут вывести две пятых состава ЦК.

Кроме того, у нас некоторые не оправдывающие звание членов ЦК товарищи выводятся из ЦК пленумом ЦК. Мы такого рода процедуры не только мыслим, но только что, в начале пленума, вывели из ЦК ряд товарищей. Если конференция имеет право вывести из состава ЦК 40% членов и пленум — некоторое количество их, то может получиться, что в промежутках между съездами может быть выведено до половины, а то и больше состава ЦК. Возникает вопрос, насколько это целесообразно. Может быть, следует поставить вопрос, что конференция имеет право выводить не одну пятую состава, а одну шестую. Этот вопрос следовало бы рассмотреть и обсудить заново».

Если не считать идею скорого съезда, то эти три коротких абзаца были самыми важными и острыми в докладе А.А. Жданова. Во-первых, он настаивал на сохранении трёхлетнего интервала между съездами (в 1930-е годы он вырос до 4—5 лет, что Жданов считал не оптимальным). Во-вторых, он предлагал сохранить внесённый в Устав ВКП(б) XVIII съездом пункт о ежегодном проведении всероссийских партийных конференций, которые могут обновлять состав ЦК. В-третьих, докладчик предлагал, чтобы в совокупности обновление ЦК в межсъездовский период не превышало 50% его состава, избранного съездом (все цекисты помнили, что к XVIII партсъезду осталось куда меньше половины ЦК, избранного XVII съездом).

Накануне своего выступления на пленуме Жданов не менее часа беседовал со Сталиным в его кремлёвском кабинете. Если бы он не нашёл поддержки старшего товарища, эти предложения не прозвучали бы на пленуме ЦК. Но в сталинском окружении у них были явные оппоненты. В 1952 году в докладе Н.С. Хрущёва на XIX съезде КПСС, согласованном прежде всего с Маленковым, а уж потом со Сталиным, межсъездовский интервал был увеличен до 4 лет. А далее утверждалось: «В нынешних условиях нет надобности созывать всесоюзные партийные конференции, так как назревшие вопросы партийной политики могут обсуждаться на съездах партии и на пленумах Центрального Комитета». После этого уже нет вопроса, кто серьёзнее относился к внутрипартийной демократии: Жданов или Маленков с Хрущёвым. Кстати, потом при Хрущёве, как и при Горбачёве, стали редкими и заседания Президиума ЦК, вся «коллегиальность» ограничивалась заседаниями секретариата.

Однако вернёмся к докладу А.А. Жданова на февральском пленуме:

«Третье. Назрел также вопрос о положении Комиссии партийного контроля при ЦК ВКП(б). Известно, что по Уставу КПК обладает тремя функциями: функцией контроля за исполнением партийных решений, функцией проверки работы партийных органов и функцией борьбы с нарушителями партийного Устава, партийной Программы и дисциплины. Опыт показал, что контроль за исполнением партийных решений и проверку работы парторганов целесообразно сосредоточить в ЦК, поскольку контроль за работой парторганов и проверка исполнения партийных решений есть неотъемлемая и важнейшая часть партийного руководства. Её целесообразно организовать в самом ЦК, не создавая какого-либо параллельного органа. Это уже и сделано, ибо в ЦК создано управление по проверке парторганов, которое как раз и занимается этими задачами. Возникает вопрос, целесообразно ли оставлять такое положение, когда у нас существуют два органа, занимающиеся проверкой и контролем, — Управление по проверке парторганов и КПК, не следует ли привести уставные положения в соответствие со сложившейся практикой, ограничив функции КПК, сосредоточив в этой партийной коллегии рассмотрение вопросов о проступках членов партии. Этот вопрос имеет уставное значение. Очевидно, тут мы имеем дело с некоторыми пережитками, ибо функции теперешней КПК сохраняют в себе некоторые черты старой ЦКК, которые уже не вызываются целесообразностью».

Вопрос о ЦКК, а потом ЦКРК возник после того, как в конце 1980-х годов в партии возродились групповщина и фракционность. А Андрей Александрович продолжал:

«Четвёртый вопрос. Как известно, в прошлом году ЦК принял ряд решений о структуре ЦК партии. Были изменены функции Оргбюро и секретариата, которые безусловно вносят изменения в уставные положения об этих органах. Были, кроме того, ликвидированы некоторые отделы ЦК и созданы новые, например, Управление по проверке парторганов. Совершенно очевидно, что эти положения имеют уставный характер, они также должны найти отражение в новом Уставе. Я не буду здесь называть некоторые другие вопросы, которые имеют отношение к Уставу.

СТАЛИН. Секции Коминтерна.

ЖДАНОВ. Да, нужно ликвидировать эту запись — о секции Коминтерна. Или вопрос относительно политорганов. Имеется, кроме того, ряд других уставных положений, требующих изменения или уточнения, как, например, изменения в положении политорганов в связи с реорганизацией Вооружённых Сил СССР, ликвидация органов на железнодорожном транспорте и т.д.».

Последние фразы доклада возвращают к его началу. Жданов настойчиво подчёркивает: вопрос о программной и уставной комиссиях поставлен на пленуме именно потому, что предстоит созыв XIX съезда Всесоюзной Коммунистической партии (большевиков):

«Всё это вызывает необходимость создания уставной комиссии ЦК, которая должна заняться переработкой Устава партии для внесения его на рассмотрение Центрального Комитета, а затем на рассмотрение и утверждение предстоящего XIX съезда нашей партии».

Доклад завершён. Пленум утвердил Комиссию по пересмотру Устава ВКП(б) во главе с тов. Ждановым.

На том пленуме ЦК были решены ещё три организационных вопроса. Во-первых, членом Политбюро ЦК ВКП(б) был избран Н.А. Вознесенский, ленинградец, председатель Госплана, заместитель Председателя Совета Министров СССР. Во-вторых, пленум удовлетворил «просьбу тов. Сталина И.В. об освобождении его от обязанностей министра Вооружённых Сил СССР ввиду перегруженности его работой». На эту должность был назначен Н.А. Булганин. В-третьих, пленум утвердил постановление Политбюро ЦК ВКП(б) от 4 мая 1946 года:

«1) Установить, что т. Маленков как шеф над авиационной промышленностью и по приёмке самолётов, над военно-воздушными силами морально отвечает за те безобразия, которые вскрыты в работе этих ведомств (выпуск и приёмка недоброкачественных самолётов), что он, зная об этих безобразиях, не сигнализировал о них ЦК ВКП(б).

2) Признать необходимым вывести т. Маленкова из состава секретариата ЦК ВКП(б).

3) Утвердить секретарём ЦК ВКП(б) тов. Патоличева Н.С.»

* * *

А.А. Жданов, несмотря на усиливавшуюся болезнь, выполняя многочисленные обязанности, продолжал активно работать над проектами Программы и Устава партии. И.В. Сталин активно поддерживал его в этой работе. Но становилось всё очевиднее, что Андрей Александрович может скоро выйти из строя. 12 июля он последний раз был в кабинете И.В. Сталина вместе с другими членами Политбюро ЦК ВКП(б). За 11 дней до этого на пост секретаря ЦК был возвращён Г.М. Маленков.

31 августа 1948 года А.А. Жданов умер. Похоронен он у Кремлёвской стены. Сейчас могилы Сталина и Жданова находятся рядом.

**Виктор ТРУШКОВ.**

Вести с Украины

# Вандализм, освящённый законом

***В Европе остаётся всё меньше желающих прикрывать наглую ложь, с помощью которой власти предержащие на Печерских холмах (правительственный квартал) Киева пытаются скрыть свои грязные делишки.***

ПРИЧЁМ, по всей вероятности, в мозгах представителей этих властей что-то начинает заклинивать. Иначе чем можно объяснить такое саморазоблачительное заявление советника президента Украины Юрия Бирюкова: Пётр Порошенко во время ликвидации Дебальцевского котла приказал украинским СМИ «врать, врать и врать» о том, что никакого котла и никаких катастрофических потерь среди боевого состава ВСУ нет и не было.

Среди тех европейских субъектов, которым надоело покрывать происки фашиствующего режима, — «Эмнести интернэшнл» — основанная в Великобритании в 1961 году международная неправительственная организация, выступающая за соблюдение общепризнанных прав человека. Сейчас она насчитывает более 7 миллионов сторонников по всему миру.

Среди последних заявлений экспертов «Эмнести интернэшнл» — констатация фактов, что на Украине опасно жить людям с пророссийскими взглядами, просто разговаривающим на русском языке, коммунистам и поддерживающим их гражданам, а также жителям Донбасса.

Примечательно, что на «Эмнести интернэшнл» буквально молятся, как на икону, «национально-свидомые» патриоты. Холодным душем для них стало замечание в ежегодном докладе международной организации о том, что на Украине развёрнуто невиданное давление на СМИ и журналистов со взглядами, противоречащими «свидомизму».

Самой большой оплеухой киевскому режиму можно считать осуждение «Эмнести интернэшнл» действующего на Украине закона о «декоммунизации», в организации считают наказание за несоблюдение его норм слишком жёстким.

«Этот закон встретил много критики не только с нашей стороны, но и со стороны Венецианской комиссии, которая в своём временном заключении признала, что он нарушает свободу слова. И в наших разговорах с представителями Института национальной памяти Украины, подготовившими этот закон, они тоже признали, что наказание — достаточно длительные сроки только за употребление слова «коммунистический» — несоизмеримо (с проступком, за который следует столь суровое наказание. — **В.М.Т.**)», — заявил исследователь по правам человека «Эмнести интернэшнл» в Молдавии, на Украине и в Белоруссии Красимир Янков в ходе последней пресс-конференции.

Янков выразил надежду на то, что в скором времени Институт национальной памяти внесёт предложения по изменениям в закон. Однако для тех, кто хорошо знаком с манерами и уверенностью в собственной безнаказанности представителей нынешней власти, всё это очень сомнительно.

«ПОЛЮБУЕМСЯ» на художества не в меру старательных и ретивых исполнителей нелепых предписаний. Вот цитата из сообщения пресс-службы председателя Днепропетровской областной госадминистрации (ОГА) Валентина Резниченко: «Отныне, согласно закону, переименованием улиц и демонтажом памятников коммунистического прошлого займётся облгосадминистрация. Для этого создана рабочая группа, в неё вошли историки, преподаватели, деятели культуры. Они рассмотрят все названия улиц, проспектов, парков в области. Все остатки советского прошлого будут ликвидированы, в том числе и в Кривом Роге». Процесс планируется завершить за три месяца.

Но функционерам ОГА и без того есть чем гордиться. Исходя из восторженного рапорта об осуществлённом «громадье» дел, в настоящее время в области новые названия получили 3584 улицы, проспекта и парка (!). Бьются рекорды достижений предвоенных пятилеток. Правда, тогда шёл процесс созидания, а ныне — повального разрушения. Больше всего переименовано в Днепропетровске, Днепродзержинске и Никополе. Лидеры среди районов — Новомосковский, Магдалиновский и Синельниковский. Кроме того, демонтированы 220 памятников коммунистического прошлого. Они полностью ликвидированы в Вольногорске, Жёлтых Водах, Марганце, Никополе, Орджоникидзе, Першотравенске, Синельникове, Тернновке и 18 районах области. Но на этом разрушители недавнего общего прошлого не собираются останавливаться. Помимо неподнятой «целины» Кривого Рога, ещё в пяти других городах и четырёх районах необходимо избавиться от 64 монументов «проклятой» тоталитарной эпохи.

На разрушение не жалко никаких денег. Так, Харьковский городской совет выделил 1,7 миллиона гривен на демонтаж постамента памятника Владимиру Ильичу Ленину на площади Свободы. О том, что за соответствующие изменения в программе социального и экономического развития Харькова на 2016 год 24 февраля проголосовали депутаты горсовета, с большим удовлетворением сообщает корреспондент УНИАН. При этом он напоминает, что самый большой на то время памятник Ленину в Харькове был повален 28 сентября 2014 года во время митинга проукраинских сил на упомянутой площади. И ни слова о том, сколько реальных бед, появившихся при попустительстве бездарной власти, требуют срочного финансирования: начиная от живущих впроголодь пенсионеров до проблем здравоохранения и жилищно-коммунальной сферы.

ДЕЙСТВИЯ вандалов и местных властей просто поражают своей синхронностью. В ночь на 24 февраля в Харьковской области были снесены два памятника: Владимиру Ильичу Ленину в Липцах, стоявший у общеобразовательной школы, и Карлу Марксу в Черкасских Тишках.

В рамках оголтелой кампании декоммунизации в Киеве собираются демонтировать памятник Николаю Щорсу (*на снимке*). «Этот памятник, который находится в центре столицы, скоро будет демонтирован», — сообщил депутат Киевсовета Владислав Михайленко в интервью украинскому интернет-порталу.

Созданный выдающимся скульптором Украины Михаилом Лысенко и установленный в 1954 году монумент видному полководцу времён Гражданской войны является украшением и неотъемлемой частью бульвара Шевченко. Внесённый в Государственный реестр памятников Украины, он является подлинным шедевром монументального искусства. Разгулу «городских сумасшедших» не существует никаких преград.

**В.М.Т.**

Беспамятство

# Радикалы накаляют обстановку

***Совет охраны памяти борьбы и мученичества Польши дал разрешение на снос памятника благодарности Красной Армии, который расположен в городе Лидзбарк-Варминьский с 1949 года. Город этот, где, к слову, любят встречать Новый год российские граждане, находится в 30 километрах от границы с Калининградской областью.***

ДЕМОНТАЖА подобных монументов усердно добивается так называемый Институт национальной памяти, о чём «Правда» сообщала в № 18 от 19—24 февраля. Его сотрудники, кляня советские времена, талдыча, что монументы советским бойцам «являются свидетельствами двух самых жестоких тоталитарных режимов XX века — коммунизма и фашизма», никак не могут избавиться от давно набивших оскомину пропагандистских клише. А факты оставляют в стороне: разрушенная гитлеровцами страна в 1970-е годы уже входила в первую десятку наиболее развитых государств мира.

В письме недавно занявшему пост варминьско-мазурского воеводы представителю партии «Право и справедливость» Артуру Хоецкому секретарь совета Анджей Кунерт подчёркивает: «Нет предпосылок к уходу за так называемыми памятниками благодарности, потому что «Красная армия», как вооружённая сила тоталитарного государства, принесла Польше не желанную свободу и суверенитет, а повторное рабство».

В решении Совета охраны памяти борьбы и мученичества Польши также сказано, что в пользу сноса говорит «не только плохое состояние объекта, но и то, что он является остатком пропагандистской деятельности органов власти Народной Польши». Да, техническое состояние монумента уже не то: в 1989 году с него демонтировали красные звёзды и другие советские символы, оставив бетонный шпиль и фигуры красноармейцев...

Бурмистр города Лидзбарк-Варминьский Яцек Вишневски занял осторожную позицию, пояснив изданию «Газета Лидзбарска», что, дескать, перекрёсток, у которого расположен памятник, намечено перестроить. «Но если памятник будет снесён, его символическим элементам надо найти достойное место. Это местное военное кладбище, где покоятся и советские солдаты (более 1,9 тысячи. — **Т.А.**). И я буду пытаться это сделать. Не хочу накалять радикальными действиями и без того сложную политическую ситуацию», — добавил он.

**Татьяна АВЕРЧЕНКО.**
Фото **с сайта regnum.ru**

Латинская Америка

# Гуантанамо, Куба: «американский воз» и ныне там

***Международная пресса чуть ли не ежедневно отмечает: американской тюрьме для иностранных террористов, находящейся на территории военно-морской базы США в Гуантанамо, уже пошёл 15-й год. Мировые СМИ также напоминают, что в самом начале своего первого президентского срока Барак Обама пообещал закрыть эту тюрьму в течение года. Но уже близится к концу второй срок его президентства, а воз, как говорится, и ныне там.***

АМЕРИКАНСКОМУ ЛИЦЕМЕРИЮ нет оправдания. Либо, как пишут в самих США, Обама и впрямь «самый слабый глава Штатов всех времён и народов», либо нобелевский лауреат намеренно решил войти в историю как болтун, человек, не держащий своего слова.

Эксперты ООН и Организации за безопасность и сотрудничество в Европе недавно в очередной раз обратились к США с призывом «положить конец безнаказанности» и закрыть центр заключения в Гуантанамо. Все заключённые, которые долгое время находятся в этой тюрьме без суда и следствия, без предъявления им обвинения и подвергаются жестоким пыткам, должны быть перевезены в США и там переданы в руки правосудия. Такова позиция большинства международных правозащитных организаций, таково мнение и широкой мировой общественности.

Однако администрация Барака Обамы не выполняет своего обещания, а лишь делает вид, что предпринимает усилия в этом направлении. В минувшем январе 10 заключённых были переведены в другие места отбывания наказания. В Гуантанамо осталось 93 узника, участь 34 из них, как обещано американскими властями, решится уже в ближайшие недели. Но судьба самой тюрьмы пока остаётся непонятной. Как и вопрос о возвращении территории американской военно-морской базы в Гуантанамо Республике Куба.

Проблем между Кубой и США, несмотря на восстановление дипотношений и кое-какие подвижки навстречу друг другу, всё ещё очень и очень много. Причём это проблемы ключевые, базовые.

Правда, что касается тюрьмы в Гуантанамо, у Барака Обамы, как полагают международные эксперты, до конца президентства всё ещё остаётся шанс выполнить своё обещание. Но этот шанс у него — последний.

**Александр МОИСЕЕВ.**

Пульс планеты

● ***МАДРИД.*** **Педро Санчес, лидер Испанской социалистической рабочей партии, и Альберт Ривера, глава партии «Граждане», подписали соглашение о формировании «реформистского и прогрессивного правительства». Как ожидается, центристы окажут поддержку Санчесу при голосовании в парламенте по кандидатуре на пост премьер-министра. Впрочем, документ не обеспечивает социалистам достаточно мандатов для того, чтобы их руководитель заполучил пост председателя кабмина. Посему, помимо центристов, необходима помощь депутатов и других политических сил. Однако Народная партия и «Подемос» уже заявили, что не поддержат коалицию.**

● ***ДИЯРБАКЫР.*** **В этом турецком городе, населённом преимущественно курдами, произошли столкновения местных жителей с полицией. Курды вышли на акцию протеста против введённого властями комендантского часа и проводимой в регионе военной операции. Манифестанты забросали стражей порядка камнями и пытались блокировать дороги. Для разгона толпы полиция применила слезоточивый газ и водомёты.**

● ***БРЮССЕЛЬ.*** **Бельгия вслед за многими другими странами шенгенской зоны вводит частичный пограничный контроль. Речь идёт о 60-километровом участке границы с Францией. Бельгийские власти опасаются притока мигрантов из французского Кале, где в ближайшие дни должны расселить «Джунгли» — крупнейшие трущобы для нелегалов.**

● ***СКОПЬЕ—ЛЮБЛЯНА—ПОДГОРИЦА.*** **На границе Греции и Македонии уже скопилось около 2500 мигрантов-афганцев: с 21 февраля македонские власти пропускают на свою территорию только беженцев из Сирии и Ирака, поскольку аналогичное решение приняло руководство Сербии. Тем временем парламент Словении, также находящейся на пути миграционных потоков, одобрил привлечение армии для контроля границы. Общее число нелегалов, приехавших в страну уже в нынешнем году, приближается к сотне тысяч человек. На этом фоне власти Черногории заявили, что полностью закроют свою границу для мигрантов, дабы избежать участи соседних балканских стран.**

***(По сообщениям информагентств подготовила Алёна ДУНАЕВА).***

Синдром Кёльна

# Европейцы обзаводятся средствами самообороны

***Недавние теракты в Париже и серия новогодних нападений на женщин в Кёльне и других немецких городах спровоцировали стремительный рост потребности в средствах самообороны в целом ряде стран Европы. Наибольшей популярностью пользуются электрошоковые пистолеты. Так, в ФРГ спрос на эту продукцию просто зашкаливает.***

«ВСЁ НАЧАЛОСЬ ещё до Нового года. Казалось, будто люди сами не знают, зачем решили обзавестись подобными товарами: всеми руководил какой-то смутный, расплывчатый страх. Ну а уж после кёльнских событий вполне осознанное стремление к самозащите приобрело запредельный масштаб», — цитирует владельца одного из оружейных магазинов во Франкфурте агентство «Рейтер».

На расположенный в столице Чехии завод по производству средств обороны хлынул небывалый поток заказов из Германии. Справиться с ним удаётся с большим трудом. «Первые запросы на солидные партии товара стали поступать в сентябре: один клиент запросил тысячу единиц, затем другой ещё тысячу. Раньше мы могли ждать таких заказов месяцами. Сейчас же они приходят каждую неделю.

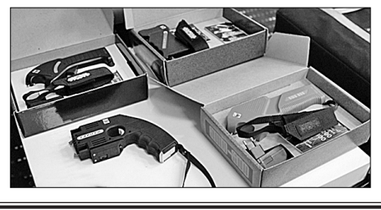

Количество заявок возросло в три раза», — рассказал руководитель пражского предприятия.

Как отмечают эксперты, до событий в Париже и Кёльне типичными покупателями электрошоковых пистолетов и других средств самообороны являлись те, кто боялся возвращаться домой поздно ночью. Теперь же их повально приобретают представители самых разных профессий и возрастных категорий — как женщины, так и мужчины.

**Елена МОРОЗОВА.**

Международное обозрение

# Восточноазиатская дуэль

***Размещение зенитно-ракетных комплексов КНР на островах Сиша (или по-другому Парасельских) вызвало гневную реакцию США и их союзников. Обвинения в адрес Пекина стали продолжением антикитайской кампании, роль главного исполнителя в которой отведена Японии.***

### Поводья судьбы — в руках Китая

У замечательного и незаслуженно забытого сегодня советского писателя Леонида Леонова есть роман «Дорога на Океан». В книге — два плана, два измерения. В центре первого — Советский Союз начала 1930-х годов (сам роман был впервые опубликован в 1935-м) и главные герои повествования: старый большевик, назначенный начальником политического отдела одной из железных дорог Алексей Курилов, бывший белогвардеец, а ныне служащий на той же дороге Глеб Протоклитов и другие. Сюжет этого «измерения» в общем характерен для литературы той эпохи: большое советское предприятие, вокруг которого происходит столкновение старого и нового миров.

Куда необыкновеннее второй план «Дороги на Океан». Это своего рода игра воображения Курилова — пламенного коммуниста, пытающегося представить очертания грядущего мира. В советское время эти «футуристические» главы романа под названием «Путешествия за горизонт» даже публиковались отдельными изданиями. Представленная в них яркая картина далёкого будущего в чём-то наивна, что во многом оправдывается временем её создания, но вместе с тем содержит ряд поразительных прозрений.

После кровопролитных войн и череды революций мир разделён на два полюса. Оплотом капитализма являются Северная и Южная Америка. Здесь царит жёсткий террор против несогласных, соединённый с изощрёнными механизмами оболванивания. В другом полушарии создана Северная Федерация Социалистических Республик, костяк которой составляют Советский Союз и социалистический Китай: «Великая жёлтая страна, которая века защищалась лишь бездорожьем да непротивленьем бронированному злу, сама схватилась за упущенные поводья судьбы». Здесь, возле устья реки Янцзы, недалеко от Шанхая, построена новая столица социалистической федерации. «Исторически и географически это был величайший перекрёсток земли», — пишет Леонов. И здесь же, на берегах Восточно-Китайского моря, произошло величайшее сражение двух миров, были разбиты объединённые полчища капиталистических стран.

По удивительному совпадению именно Китай является сегодня главным противником капиталистической системы. Период, когда страна делала упор на развитие собственной экономики, сознательно не вмешиваясь в международную политику, завершился. Современный Китай — не просто вторая экономика мира. Власти Поднебесной прекрасно понимают, что без укрепления обороноспособности и формирования блока союзных государств над страной будет постоянно довлеть дамоклов меч западной гегемонии.

Оборонный бюджет Китая вырос в прошлом году на 11 процентов и достиг 145 миллиардов долларов — второе после США место. Впрочем, некоторые источники в оценке военных расходов называют цифры, превышающие 200 миллиардов долларов. Как бы то ни было, с начала 2000-х годов траты на оборону выросли на порядок.

Продолжается оснащение Народно-освободительной армии новейшим вооружением. В 2015 году завершилась разработка истребителей пятого поколения J-20 и J-31, состоялись успешные испытания гиперзвукового ударного самолёта, известного по обозначению WU-14 и способного преодолевать систему американской противоракетной обороны. Кроме того, минобороны КНР официально заявило о строительстве второго китайского авианосца.

Стала «обрастать мясом» стратегия «Экономического пояса Шёлкового пути», предусматривающая создание трансъевразийских экономических коридоров. Вместе с проектом «Морской Шёлковый путь XXI века» она объединена в концепцию «Один пояс и один путь» — поистине грандиозную программу, охватывающую регион, где проживает больше половины населения Земли.

Финансированием проектов, включённых в «Один пояс и один путь», занимаются фонд Шёлкового пути и Азиатский банк инфраструктурных инвестиций (АБИИ), который на Западе уже называют угрозой существованию МВФ и Всемирного банка. 16 января в Пекине состоялась церемония его открытия с участием представителей почти шести десятка стран, присоединившихся к АБИИ.

### Агенты Вашингтона

Подобная политика закономерно вызывает мощное давление, усиливающееся с каждым самостоятельным шагом Пекина. Как и в случае с Ближним Востоком, где США выдвигают вперёд себя сателлитов, а сами остаются в тени, главная роль в противодействии растущей мощи Китая отведена Японии.

Первое, на что стоит обратить внимание, — это усиление военной мощи Токио. В начале года США перебросили на авиабазу Йокота 12 самолётов F-22 Raptor — самые современные на сегодняшний день истребители. Параллельно идёт укрепление собственно японской армии. Согласно Конституции, страна не может иметь полноценные вооружённые силы. На деле её руководство при полном согласии Вашингтона превратило Силы самообороны в настоящую армию. Все точки над i расставил принятый в прошлом году закон, позволяющий японским военным действовать за рубежом. С момента прихода к власти нынешнего премьер-министра Синдзо Абэ не перестают расти военные расходы. В этом году впервые в истории страны они превысят 5 триллионов иен (45 миллиардов долларов).

Дополнительные средства идут на оснащение армии новым вооружением. Подводный флот в ближайшие годы будет увеличен с 16 до 22 кораблей, принято решение о значительном усилении контингента базы ВМС в Джибути — единственном пока опорном пункте Сил самообороны за рубежом. В конце января минобороны презентовало первый истребитель «Стелс» японского производства, оборудованный системой уклонения от радаров. Пока же он не поступил на вооружение, Токио перебрасывает уже имеющиеся силы ближе к китайским берегам. Вдвое — до 40 самолётов — увеличена группировка истребителей на острове Окинава.

Однако Соединённые Штаты рассматривают Японию не только как передовой бастион, но и как своего агента по сколачиванию антикитайского союза. Страна стала ведущим членом Транстихоокеанского партнёрства, соглашение по которому было заключено 4 февраля в Новой Зеландии. Японское руководство находится в буквально безостановочных вояжах по периметру границ КНР и не жалеет денег для перетягивания потенциальных союзников на свою сторону. Цели при этом выбираются наиболее болезненные для Пекина.

В октябре японский премьер-министр Синдзо Абэ совершил визиты в шесть стран подряд — Монголию и бывшие советские республики Центральной Азии. Являясь северным соседом Китая, Монголия давно стала объектом пристального внимания Вашингтона — достаточно сказать про ежегодные совместные учения «Хан квест». Не отстаёт и Токио, оказывающий Улан-Батору щедрую финансовую помощь. В ходе последней поездки Абэ стало известно, что Япония профинансирует строительство нового столичного аэропорта, нефтеперегонного завода, а также построит железную дорогу от угольного месторождения Таван-Толгой. Последний проект наиболее важен для Монголии: гигантское угольное месторождение не разрабатывается в полную силу именно из-за отсутствия транспортных коммуникаций. В ответ монгольские власти не скупятся на заверения в своей лояльности. Так, правительство страны открыто поддержало военные реформы Токио.

Ещё один важный результат турне Синдзо Абэ был достигнут в Туркмении. Власти республики согласились допустить японские компании к разработке крупнейшего газового месторождения Галкыныш, сырьё с которого поступает в Китай. Учитывая, что Туркмения является главным поставщиком газа в КНР, очевиден геополитический подтекст соглашений.

В декабре центральным объектом японской дипломатии стала Индия. В ходе визита Абэ было подписано совместное заявление о развитии отношений до 2025 года. В нём содержится пункт о недопустимости «односторонних действий в Южно-Китайском море», которые могут стать помехой для свободного судоходства. Адресат подобных намёков не вызывает сомнений. Кроме того, стороны договорились об активизации военного сотрудничества: речь, в частности, идёт об участии японских ВМС в индийско-американских учениях «Малабар». Характерно заявление премьер-министра Индии Нарендры Моди, сделанное им по итогам визита Абэ: «в ходе реализации национальной мечты у Индии нет большего друга, чем Япония».

Об опасности милитаризации Южно-Китайского моря говорилось и в ходе визита в Японию премьер-министра Австралии Джули Бишоп. Приезд главы правительства в Токио интересен ещё и потому, что именно Япония собирается принять участие в модернизации австралийского подводного флота. Лоббистом сделки выступают США: по данным СМИ, Вашингтон оказывает давление на Канберру, заставляя закупить подлодки именно у Токио.

### «Друг Японии» и антикитайский плацдарм

Но самым ощутимым ударом по Пекину стали итоги президентских выборов на Тайване. Здесь победила кандидат Демократической прогрессивной партии Цай Инвэнь, опередившая представителя Гоминьдана. При этом нужно иметь в виду, что именно партия Гоминьдан, несмотря на историческую вражду с КНР, придерживается идеи единства Китая. Стремление к объединению закрепил Консенсус 1992 года, заключённый Пекином и Тайбэем, немало шагов навстречу Китаю сделал Ма Инцзю, руководивший Тайванем в 2008—2016 годах.

В противовес Гоминьдану Демократическая прогрессивная партия выступает с критикой соглашения 1992 года. Избранную президентом Цай Инвэнь характеризует к тому же близость к правящим кругам США и Японии. За три месяца до выборов она посетила Токио, где провела переговоры с Синдзо Абэ. Сразу после победы Инвэнь официальный Токио разразился восторженными комментариями, в которых победительница называлась «давним другом Японии». Дело дошло до того, что МИД КНР вызвал японского посла и напомнил о принципе «одного Китая».

Если вернуться к «Дороге на Океан», то именно Тайвань вместе с Филиппинами (кстати, ещё один сателлит США и Японии) стали плацдармом для наступления капиталистических держав на Китай в решающей войне двух миров. Вряд ли в Вашингтоне и Токио читали Леонова, но решающее значение Тайваня в антикитайской стратегии для них очевидно.

Для давления на Пекин используется любой повод. 16 февраля начался очередной его виток, вызванный размещением на одном из островов Сиша (Парасельских) китайских ЗРК. Сразу после этого министр обороны Японии Гэн Накатани встретился с командующим Тихоокеанским флотом США Харри Харрисоном. В их совместном заявлении действия Пекина названы односторонним изменением текущего положения дел, а также говорится об усилении координации вооружённых сил двух стран.

В ответном заявлении КНР указывается на суверенитет над архипелагом и полное право Китая размещать там оборонительные объекты. Действительно, государственная принадлежность островов Сиша была провозглашена Пекином ещё до прихода к власти КПК, а гражданское и военное строительство ведётся здесь с 1950-х годов. Однако именно сейчас в Вашингтоне «вспомнили» о претензиях на архипелаг других государств и принялись всеми путями разжигать территориальные споры. По мнению США и их союзников, Китай занимается милитаризацией Южно-Китайского моря. Это при том, что Пентагон постоянно держит здесь свои военно-воздушные и военно-морские силы. Всё дело в ключевом значении региона: через Южно-Китайское море проходит около 60 процентов мировых грузоперевозок, и допускать усиления позиций Пекина США не хотят.

Нет сомнений в том, что это только начало мощного наступления на Китай по всем фронтам — экономическому, политическому, военному. Но недооценивать способность Пекина дать отпор противникам не нужно. И кто знает, не сбудутся ли и в этом предвидения советского писателя?

**Сергей КОЖЕМЯКИН.**

***В связи с тем, что нынешний год объявлен властями Годом кино, «Правда» обратилась к известным кинематографистам страны с просьбой поделиться своими мыслями о состоянии отечественного киноискусства и перспективах его развития. Первые ответы на заданные вопросы были опубликованы в №1, №7 и №13. Сегодня, в преддверии Международного женского дня 8 Марта — очередная публикация, подготовленная Виктором КОЖЕМЯКО.***

# Любовь зрителей надо заслужить

***Татьяна КОНЮХОВА, народная артистка России:***

— Конечно, у нас было великое советское кино — это неоспоримо. И, конечно, после 1991 года в этом важнейшем из искусств (Владимир Ильич Ленин был совершенно прав, когда так его назвал!) мы понесли огромные потери.

Я могу сказать, что, как и большинство моих современников в нашей стране, росла, воспитывалась, училась на лучших советских фильмах. Например, «Цирк» Григория Александрова, где впервые зазвучала песня «Широка страна моя родная», смотрела больше 20 раз. А «Молодая гвардия» Сергея Герасимова не только потрясла меня до глубины души, но и повлияла на мой выбор профессии. Увидев в этой картине, вышедшей к 30-летию комсомола в 1948 году, столько замечательных молодых актёров, тогда ещё студентов ВГИКа, я тоже решила поступать в этот уникальный институт. И в 1949-м поступила...

В самое трудное для Родины время кино наше было с народом и помогло ему выстоять. Оно доходило до самых дальних кишлаков, аулов и селений, и зал всюду замирал, покорённый действием на экране. Что уж говорить про годы войны: очевиден бесценный вклад советских кинематографистов в достижение Великой Победы.

Навсегда врезался в мою память ноябрьский вечер 1943 года. Отец на фронте, а мы с мамой и сестрой в эвакуации. Это небольшой казахстанский городок Мерке близ Киргизии. Так вот, перед очередной годовщиной Великой Октябрьской социалистической революции мы в клубе с замиранием сердца смотрим фильм «Два бойца». И вдруг в зале зажигается свет, на сцену выбегает какой-то парень и восторженно кричит:

— Товарищи! Только что пришло сообщение: от немецко-фашистских захватчиков освобождена столица Советской Украины — город Киев!

Невозможно описать, что тут в зале началось. Люди обнимались и целовались, смеялись и плакали. Причём здесь были казахи, русские, украинцы, киргизы, то есть наши советские соотечественники самых разных национальностей. И для всех прозвучавшее сообщение означало большой общий праздник!

Вот в какой стране мы жили, потому и в кино того времени это чувствовалось. Лет десять назад, ещё до пресловутого «евромайдана», была я с Инной Владимировной Макаровой и Светланой Светличной в Киеве. Выступая там, рассказала о памятном вечере 1943 года. Мне показалось, что слушатели в большинстве восприняли это не просто с интересом, но и с волнением. Были дружные аплодисменты. Значит, поняли меня и пережили всё вместе со мной.

Вот я и думаю: а каким же образом многих из этих людей сумели за короткое время так враждебно настроить по отношению и к России, и к тому нашему общему, прекрасному советскому прошлому? Ужасно это. Видите, можно хорошее, доброе взращивать в человеке, в том числе с помощью кино, а можно привить ему и дурное, злое...

Очень горько, что в последние десятилетия американские «блокбастеры» стали пропагандироваться у нас как некий эталонный образец, а к собственному кинематографическому опыту, который в своё время получил высочайшую оценку и на Западе, внедряется явно пренебрежительное отношение. Всё-таки от родной земли нельзя отрываться! Я вот заметила: некоторые из наших актёров и других деятелей кино подались в Америку искать успеха и счастья, да что-то ничего яркого или хотя бы заметного из этого не получилось.

А в родной стране, помня советское время, многие по-прежнему сохраняют интерес и даже уважение, любовь к тем, кто понравился им на экране — пусть даже было это уже достаточно давно. Сошлюсь хотя бы на своё 12-летнее участие в кинофестивале «Амурская осень», который проходит в Благовещенске и во всей Амурской области. Встречают нас, актёров советских поколений, ну просто изумительно, и в этом, безусловно, дань благодарности за прежние наши работы.

Прошлой осенью, скажем, посчастливилось мне поездить по дальневосточной земле вместе с Зинаидой Кириенко и Аристархом Ливановым. «Наматывали» по 300 километров в день и даже усталости при этом не чувствовали. А всё потому, что была на встречах со зрителями необыкновенная атмосфера доброжелательства и гостеприимства, от которой, честно говоря, в так называемое постсоветское время постепенно начинаешь отвыкать.

Да, мы понимаем: нам это — благодарность за прошлое, а молодым артистам — аванс на будущее. Люди всегда ждут по-настоящему хороших, душевных, талантливых картин, ждут и верят, что они появятся.

Талантами наша страна не оскудела. В этом убеждаюсь, работая на кафедре режиссуры и мастерства актёра в Московском государственном институте культуры. Выпустила недавно в своей мастерской очень значимые для меня чеховские спектакли — «Чайку» и «Иванова». Но понимаю, будущее ребят, которые в них сыграли, зависит не только от их дарований, но и от тех условий, в которых им придётся работать. Очень хочется, чтобы условия эти были благоприятными для творчества.

# Мы потеряли умного учителя жизни

***Людмила ЗАЙЦЕВА, народная артистка России:***

— За последние два с лишним десятилетия кино, без которого раньше я просто жизни своей не могла представить, стало мне совершенно неинтересно. И не только потому, что теперь сниматься почти не приглашают, а то, что предлагается, для меня неприемлемо (последняя по времени значительная работа Людмилы Васильевны — роль матери Григория Мелехова в «Тихом Доне» режиссёра Сергея Урсуляка. — **Ред.**). Главное, из-за чего так резко упал мой интерес к современному кино, заключается в его теперешнем состоянии.

Кино упало, причём ужасающе низко. Ушло из него всё, чем оно особенно было мне дорого. Да и не только мне, конечно! Ушло содержание воспитательное, нравственное, героическое.

Мы когда-то с детства и юности привыкали, что кино — это образец жизни. Даже моду в одежде нередко брали с экрана. Не говоря уж о том, что после многих фильмов непременно хотелось сделать что-то хорошее — например, помочь кому-нибудь в беде или поехать на дальнюю стройку... Во всяком случае киноэкран дурному нас не учил. А теперь, я считаю, мы потеряли того умного и чуткого наставника жизни.

Да случайно ли, что кинотеатров осталось так мало, но и в них люди почти не ходят? А ведь я прекрасно помню, какой радостью бывала для нас, молодых, встреча с фильмами, где играли любимые актёры. И мама моя, её пожилые сельские сверстницы, отстряпавшись и управившись с другими домашними делами, готовились идти в клуб на новую картину как на праздник. В ожиданиях своих редко обманывались, так что долго потом обсуждали увиденное и пережитое...

Ну а сегодня? По-моему, в последние годы всемерно воспитывается обыватель, жующий и равнодушно упёртый в телеэкран. А оттуда ему мало хорошего преподносят. Иногда начинаю смотреть какой-нибудь сериал, показываемый в наилучшее время выходного дня, но, как правило, очень скоро телевизор выключаю. До того всё это однообразно, бездарно и угнетающе.

Можно сказать одной фразой: какое время, такое и кино. Ну, конечно, молодёжь «самовыражается», как ныне принято говорить. Но это же, выходит, лишь «для себя», а не для публики, поскольку широкий зритель вряд ли обрадуется такой продукции.

Вот мне по линии киноакадемии «Ника» присылают списки фильмов, представленных в очередной раз на премию. Так уже названия о многом говорят: «Арвентур», «Реверберация», «Метаморфозис», «Инсайт», «Между нот, или Тантрическая симфония»...

На что и кому выделяются деньги министерством культуры? Я знаю серьёзных и талантливых людей с действительно интересными замыслами, однако реализовать это у них нет возможности.

В заключение — о так называемых ремейках, то есть о производстве картин, пытающихся «по-новому перепеть» популярные в своё время советские фильмы. Но ведь получается-то убожество или ещё хуже — всё выворачивают наизнанку, как в новом варианте «Молодой гвардии».

Или, скажем, «А зори здесь тихие...», «Небо. Самолёт. Девушка» (вместо «Ещё раз про любовь»)... Ну кому и зачем это надо? Разве что «распиливающим» деньги при съёмках.

# Молодёжь охотно смотрит лучшие советские фильмы

***Тамара СЁМИНА, народная артистка России:***

— Разумеется, я хочу, чтобы возродилось наше былое кино. А для этого нужно, чтобы современный российский кинематограф повернулся лицом к настоящим художникам — талантливым режиссёрам, операторам, сценаристам, артистам. Если они будут действительно востребованы, то творчески оживут, а вместе с тем и кино воспрянет.

Много чего развалили. Нет уже прежнего «Мосфильма», других киностудий, какими знали мы их в советское время. Впрочем, развал всего — по всей стране, далеко не только в кино. И у меня такое ощущение, что говорить об этом бесполезно. Что толку говорить, если тебя никто не слышит?

Хотя, я считаю, твёрже обращаться надо по проблемам кино к директору «Мосфильма» Шахназарову, к министру культуры Мединскому и другим, от кого что-то реально в этой сфере зависит. У нас в последние годы стало обычным произносить добрые и красивые слова о человеке искусства у крышки его гроба. Провожать в последний путь, торжественно прощаться — это для некоторых стало прямо-таки любимым занятием. Побольше бы внимания к людям при жизни!

Не подумайте, что я жалуюсь на свою судьбу. Как ни удивительно, без работы не сижу. Зовут на телевидение, снимаюсь в сериалах, даже с коллегами делюсь иногда ролями, которые мне предлагают. Другой вопрос, каково бывает качество предлагаемых сценариев и ролей...

А молодёжь, по моим наблюдениям, всё больше смотрит наши советские фильмы. Смотрит их с удовольствием. Какое счастье, что они есть! И будут.


**МХАТ им. М. Горького**
Тверской бульвар, 22

Тел.: 697-87-73, 697-62-22

**РЕПЕРТУАР НА МАРТ 2016 г.**

**Сезон 2016 г.**

**Начало спектаклей: на Основной сцене утром — в 12.00, вечером — в 19.00, в праздничные и выходные дни — в 18.30, на Малой сцене — в 19.00.**

| | | |
|---|---|---|
| | **ОСНОВНАЯ СЦЕНА** | |
| 1 | ГАМЛЕТ *(премьера)* | В. Шекспир |
| 2, 9, 16, 29 | УКРОЩЕНИЕ СТРОПТИВОЙ *(премьера)* | В. Шекспир |
| 10 | БАНКРОТ (Свои люди — сочтёмся) | А.Н. Островский |
| 4, 11, 18 | МАСТЕР И МАРГАРИТА | М.А. Булгаков |
| 5, 12, 20, 31 | ПИГМАЛИОН (премьера) | Б. Шоу |
| 6, 24 | ОТЕЛЛО УЕЗДНОГО ГОРОДА (ГРЕХ ДА БЕДА НА КОГО НЕ ЖИВЁТ) *(премьера)* | А.Н. Островский |
| 8, 27 | ДИКАРКА | А.Н. Островский |
| 3, 13, 23 | КАК БОГИ... | Ю.М. Поляков |
| 15 | ЗАПАДНЯ ДЛЯ КОРОЛЕВЫ (РЮИ БЛАЗ) | В. Гюго |
| 17 | КРАСАВЕЦ МУЖЧИНА | А.Н. Островский |
| 19 | РОМЕО И ДЖУЛЬЕТТА | В. Шекспир |
| 22 | КОНТРОЛЬНЫЙ ВЫСТРЕЛ | С.С. Говорухин, Ю.М. Поляков |
| 25 | СТАРАЯ АКТРИСА НА РОЛЬ ЖЕНЫ ДОСТОЕВСКОГО | Э.С. Радзинский |
| 26 | КОМЕДИАНТЫ ГОСПОДИНА... | М.А. Булгаков |
| 30 | НА ДНЕ | М. Горький |
| | **МАЛАЯ СЦЕНА** | |
| 1, 23 | ДОМИК НА ОКРАИНЕ *(премьера)* | А.Н. Арбузов |
| 2, 16 | ПРОВИНЦИАЛКА | И.С. Тургенев |
| 5, 20 | ЛЮБОВЬ ВЗАЙМЫ | Э.М. Ремарк |
| 6, 24 | НЕ ВСЁ КОТУ МАСЛЕНИЦА | А.Н. Островский |
| 8 | ТАКАЯ ЛЮБОВЬ | П. Когоут |
| 13 | МОЙ БЕДНЫЙ МАРАТ *(премьера)* | А.Н. Арбузов |
| 19 | КРОТКАЯ *(премьера)* | Ф.М. Достоевский |
| 25 | ПАУТИНА | А. Кристи |
| 27 | ЖОРЖ ДАНДЕН, ИЛИ СОН ОДУРАЧЕННОГО МУЖА | Ж.Б. Мольер |
| | **УТРЕННИЕ СПЕКТАКЛИ** | |
| 5, 12, 27, 30 | СИНЯЯ ПТИЦА | М. Метерлинк |
| 6, 13, 19, 26 | ЕЁ ДРУЗЬЯ | В.С. Розов |
| 20, 29 | СОКРОВИЩА ПЕТЕРА | В. Гауф |
| 31 | ВЕСЬ ВАШ, АНТОША ЧЕХОНТЕ | А.П. Чехов |

**Художественный руководитель театра — народная артистка СССР Т. В. ДОРОНИНА**


## 10 дней календаря

**1 марта**

— 95 лет назад была **основана Монгольская народно-революционная партия.**

— 50 лет назад советская автоматическая межпланетная **станция «Венера-3»**, запущенная 16 ноября 1965 г., **достигла поверхности Венеры,** осуществив первый в истории перелёт на другую планету.

— 170 лет со дня рождения **В.В. Докучаева** (1846—1903) выдающегося русского естествоиспытателя, почвоведа, разработавшего научную классификацию почв.

**2 марта**

— 105 лет назад в Москве **состоялось первое выступление крестьянского хора, созданного М.Е. Пятницким** (ныне — Государственный академический русский народный хор его имени).

— 80 лет назад родилась **И.С. Саввина** (1936—2011) — актриса театра и кино, народная артистка СССР. Снималась в фильмах «Дама с собачкой», «Частная жизнь» и др. Лауреат Государственных премий СССР.

**3 марта**

— 110 лет назад родился **Артур Лундквист** (1906—1991) — шведский писатель и общественный деятель, вице-президент Всемирного Совета Мира, лауреат Международной Ленинской премии «За укрепление мира между народами».

— 105 лет со дня рождения **Н.А. Петрова** (1911—1989) — советского инженера, Героя Социалистического Труда. Руководил созданием производства ядерных боеприпасов. Лауреат Ленинской и Сталинской премий.

**4 марта**

— 95 лет назад была **образована Абхазская ССР** (с декабря 1921 г. — Абхазская ССР в составе Грузинской ССР; с 1931 г. — на правах АССР. С августа 2008 г. — независимая Республика Абхазия).

— 90 лет со дня рождения **И.А. Покровского** (1926—2002) — народного архитектора СССР, лауреата Государственной премии СССР. Среди его работ — Дворец пионеров и школьников на Ленинских горах, здание МХАТ на Тверском бульваре, застройка Зеленограда и т.д.

**5 марта**

**— 63-я годовщина со дня смерти Иосифа Виссарионовича Сталина.**

**— 95 лет со дня основания Коммунистической партии Швейцарии** (с 1944 г. — Швейцарская партия труда).

**— 85 лет назад была основана Коммунистическая партия Венесуэлы.**

— 145 лет назад родилась **Роза Люксембург** (1871—1919) — деятель польского, немецкого и международного рабочего движения. Одна из основателей Коммунистической партии Германии. Была зверски убита вместе с Карлом Либкнехтом контрреволюционерами после подавления восстания берлинских рабочих.

**6 марта**

— 1918 г. — **состоялся VII (экстренный) съезд РКП(б).** Этот первый съезд партии после установления Советской власти в стране утвердил подписание Брестского мира и принял решение о переименовании партии из РСДРП(б) в Российскую коммунистическую партию (большевиков) — РКП(б).

— 105 лет назад родился **Н.К. Байбаков** (1911—2008) — советский государственный деятель, Герой Социалистического Труда. В 1955—1958 и 1965—1985 гг. — председатель Госплана СССР. Лауреат Ленинской премии.

— 130 лет со дня рождения **Н.А. Обуховой** (1886—1961) — советской певицы, народной артистки СССР. В 1916—1941 гг. — солистка Большого театра. Лауреат Сталинской премии.

— 115 лет назад родился **М.С. Донской** (1901—1981) — советский режиссёр, народный артист СССР, Герой Социалистического Труда. Среди поставленных им фильмов — «Радуга», «Сельская учительница», а также ленты, посвящённые матери В.И. Ленина, — «Сердце матери» и «Верность матери». Лауреат Сталинских и Государственной премий СССР.

**7 марта**

— 70 лет назад **основан Центральный сибирский ботанический сад СО АН СССР (РАН)** — крупнейшее ботаническое научно-исследовательское учреждение в азиатской части России.

— 75 лет назад родился **Андрей Миронов** (1941—1987) — советский актёр, народный артист РСФСР. Снимался в фильмах «Двенадцать стульев», «Берегись автомобиля» и др.

**8 марта**

**— Международный женский день.**

— 95 лет назад (8—16 марта 1921 г.) **состоялся X съезд РКП(б),** принявший решение о переходе от политики военного коммунизма к новой экономической политике (НЭП).

— 105 лет назад родился **В.Г. Клочков** (1911—1941) — легендарный политрук Панфиловской дивизии, преградивший с бойцами своей роты путь к Москве немецким танкам у разъезда Дубосеково, Герой Советского Союза (посмертно).

**9 марта**

— 82 года со дня рождения **Ю.А. Гагарина** (1934—1968) — лётчика-космонавта СССР, первого космонавта Земли, Героя Советского Союза.

— 55 лет назад был **запущен советский космический аппарат «Спутник-9»** с собакой Чернушкой и манекеном космонавта на борту. Совершив виток вокруг Земли, аппарат успешно приземлился в тот же день.

**10 марта**

— 1939 г. — **открылся XVIII съезд ВКП(б)** (10—21 марта). Он рассмотрел вопрос о третьем пятилетнем плане развития народного хозяйства СССР на 1938—1942 гг., внёс изменения в Устав партии, избрал Комиссию по выработке новой Программы партии.

— 95 лет назад В.И. **Ленин подписал декрет СНК об организации Плавучего морского научного института (Плавморнин)** в целях проведения планомерных комплексных исследований северных морей.

— 100 лет со дня рождения **Е.А. Халдея** (1916—1997) — знаменитого фронтового фотокорреспондента, автора исторических снимков Великой Отечественной войны. Сотрудник редакции «Правды» в 1966—1972 гг.

## Шахматы

**Под редакцией международного гроссмейстера Константина Чернышова**

# Борьба за мантию королевы

***1 марта во Львовском театре оперы и балета состоится церемония открытия матча на первенство мира между чемпионкой Марией Музычук (Украина) и претенденткой из КНР Хоу Ифань.***

ЗДЕСЬ ЖЕ, в стенах храма Мельпомены, пройдёт жеребьёвка, после которой станет известно, кто из участниц будет играть первую партию белыми фигурами. А вот все 10 партий матча состоятся во дворце Потоцких.

Уже сейчас этот памятник архитектуры готовят к важнейшему спортивному событию грядущей весны. Дворец поделят на несколько зон. В соответствии с требованиями мировой шахматной федерации (ФИДЕ) в зал, где будут играть соперницы, доступ зрителям закроют. Там будут находиться только судьи и представители ФИДЕ. Зрители смогут насладиться матчем прежде всего в Интернете. Чиновники из горсовета ведут переговоры с владельцами кафе, ресторанов и гостиниц о проведении онлайн-трансляций матча для их посетителей. Кроме того, во Львове заработал веб-сайт, посвящённый этому важнейшему спортивному событию.

Львовяне заметили, что в городе размещены билборды с призывом поддержать Марию Музычук. Её конкурентка является одной из самых сильных шахматисток планеты. Это обещает зрителям интересное спортивное состязание.

**Фрагмент из творчества чемпионки**
**М. Музычук (Украина) — М. Себаг (Франция)**
*2013 год*

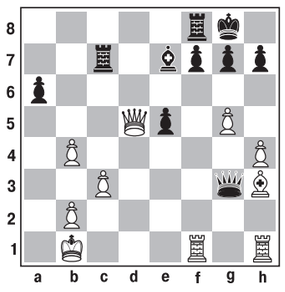

**Ход белых.**

30. **Лxf7! Лxf7** 31. **Лf1 Сf6** 32. **Се6 е4** 33. **Фа8+**, и чёрные сдались.

***А между тем...***

Открыт приём заявок на участие в межрегиональном конкурсе творческих работ «Шахматные истории». Учредителями конкурса выступают региональное отделение Союза художников России, управление культуры и историко-культурного наследия администрации города Вологды и шахматный клуб «Чемпион». Организатор конкурса — художественная школа имени В.Н. Корбакова (Вологда). «Создавая художественные работы, участники конкурса, несомненно, заинтересуются историей шахмат, а также другими интеллектуальными играми», — отмечают организаторы.

В творческом состязании могут принять участие студенты художественных отделений высших и средних учебных заведений, детских художественных школ, художественных отделений детских школ искусств и художественных студий в возрасте от 12 лет до 21 года.

Конкурс проводится по двум номинациям: «Композиция» и «Натюрморт». Принимаются графические, декоративные, живописные композиции и натюрморты, выполненные гуашью, акварелью, акрилом, тушью, в смешанной технике на заданную тему. В каждой номинации три возрастные категории: 12—13 лет; 14—16 лет; 17—21 год.

Заявки на участие принимаются до 30 сентября.

* * *

С 26 февраля по 3 марта в Хуайань (провинция Цзянсу) в Китае пройдут Всемирные интеллектуальные игры. В их шахматную программу войдут турниры по рапиду, блицу и баскским шахматам (партии одновременно двумя цветами).

## Кроссворд

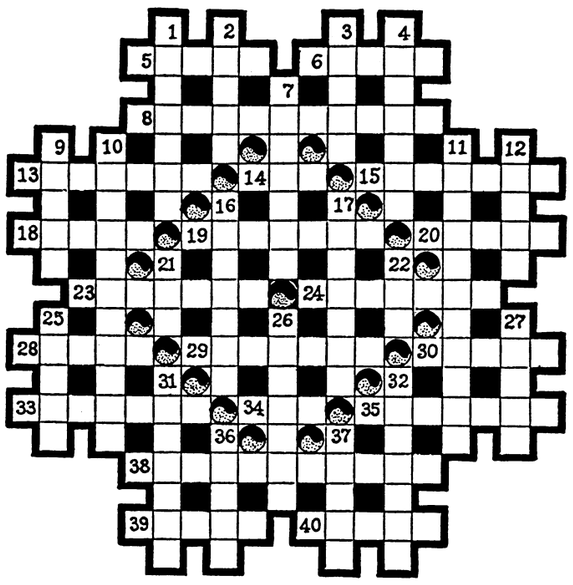

**По горизонтали:** 5. Сезон стрижки овец и торговли скотом в Аргентине, Уругвае. 6. Часть корабля. 8. Распространение знаний, культуры. 13. Соприкосновение, соединение. 14. Плотная льняная или хлопчатобумажная ткань, обивочный материал. 15. Особый вид живописи. 18. Вторая книга Пятикнижия. 19. Дыра в одежде. 20. Белый журавль. 23. Герой сказки А. Линдгрен. 24. Неловкий человек, делающий всё рассеянно и плохо. 28. Парный бальный танец. 29. Персонаж романа Я. Гашека «Похождения бравого солдата Швейка». 30. Отход первичной обработки лубяных культур. 33. Амфитеатр Флавиев в Риме, памятник архитектуры. 34. Кинорежиссёр, поставивший первый советский звуковой фильм «Путёвка в жизнь» (1931 г.) и первый цветной — «Груня Корнакова» (1936 г.). 35. Исторический район Нижнего Новгорода на левом берегу Оки. 38. Разъяснительные примечания к тексту. 39. Цитрус. 40. Пшено, пока оно в поле.

**По вертикали:** 1. Промышленное предприятие. 2. Вредный грызун. 3. Спортсмен. 4. Одна из форм общественного сознания. 7. Общее название нитратов калия, кальция, натрия. 9. Карл Иванович ... — русский архитектор (1775—1849). 10. Специальность рабочего металлообрабатывающей промышленности. 11. Содержимое живой клетки. 12. Крестьянин-общинник в Древней Руси. 16. Маслянистая жидкость с едким запахом; применяется для защиты древесины от гниения. 17. Манера поведения, обращения, телодвижений. 21. Род вечнозелёных деревьев. 22. Буква, исключённая из русского алфавита орфографической реформой 1917—1918 гг. 25. Устройство для сохранения в живом виде пойманной рыбы. 26. Английский писатель, автор романа «Дэвид Копперфилд» (1850 г.). 27. Одна из основных единиц языка. 31. Продукт перегонки нефти. 32. Город в Московской области, до 1930 г. — Богородск. 36. Возвышение, с которого в христианском храме произносятся проповеди. 37. Тихоокеанская промысловая рыба.

**Ответы на кроссворд «Девять букв», опубликованный в № 18**

1. «Таганская». 2. Амальгама. 3. Моногамия. 4. Континент. 5. Глушитель. 6. «Недоросль». 7. Коломбина. 8. Богомолец. 9. Гастроном. 10. Гортензия. 11. Миннесота. 12. Консилиум. 13. Чудесница. 14. Абонемент. 15. Бонингтон. 16. Наследник. 17. Хельсинки. 18. «Нахаленок». 19. Какофония. 20. Хронометр. 21. Стратегия. 22. Каракорум. 23. Голсуорси. 24. Аристофан. 25. Стетоскоп. 26. Авторитет. 27. Пастернак. 28. Баркарола. 29. Сенбернар. 30. «Подросток». 31. «Ведомости». 32. Агентство. 33. «Калистрат». 34. Каталония. 35. Канонерка.


Учредители — журналистская организация АНО «Редакция газеты «Правда», Коммунистическая партия Российской Федерации

Главный редактор Б.О. КОМОЦКИЙ

Редакционная коллегия: В.П. ВИШНЯКОВ (ответственный секретарь), Н.М. КОЖАНОВ, В.С. КОЖЕМЯКО, Т.Н. СМИРНОВА.

Свидетельство о регистрации в Федеральной службе по надзору за соблюдением законодательства в сфере массовых коммуникаций и охране культурного наследия ПИ № ФС77-18563 от 25 октября 2004 г. (Прежний рег. № 1064 от 29 августа 1991 г., ПИ № 77-9115 от 18 мая 2001 г. и ПИ №77-16382 от 13 октября 2003 г.)
www.gazeta-pravda.ru, www.kprf.ru
Электронный адрес: pravda@cnt.ru, pravda@nsv.ru

АДРЕС РЕДАКЦИИ И ИЗДАТЕЛЯ: Москва, улица «Правды», дом 24. Для писем: 127137, Москва, а/я 22, редакция газеты «Правда».

ТЕЛЕФАКС: 8-499-257-11-08.

ТЕЛЕФОНЫ: Приёмная — 8-499-257-47-39, 257-52-13. Служба распространения — 8-499-257-47-72. Отдел рекламы — 8-499-257-44-56.

Номер набран и свёрстан в компьютерном центре АНО «Редакция газеты «Правда». Отпечатано в АО «ПК «Экстра М», 143405, Московская область, Красногорский р-н, г. Красногорск, автодорога «Балтия», владение 1, дом 1. Газета печатается в Москве, Санкт-Петербурге, Воронеже, Иркутске, Краснодаре, Минеральных Водах, Новосибирске, Челябинске.
Тип. № 16-02-00214.
Подписной индекс 50102. Общий тираж 100 300.
Подписано в печать 25.02.2016. 1 2 3 4 5 6 7 8
По графику: в 18.00. Фактически: в 18.00.