Пролетарии всех стран, соединяйтесь!

ПРАВДА

Газета основана 5 мая 1912 года В. И. ЛЕНИНЫМ

Орган Центрального Комитета КПРФ

№3 (30500) 16+ 13—16 января 2017 года • Цена свободная

Сегодня в номере:

- **Экстремисты сидят в чиновничьих кабинетах**
  Подготовительный класс борьбы за социальную справедливость
  — 2-я страница
- **Двенадцать дней рабочей власти**
  В «Рузаевской республике» ковалось оружие против царизма
  — 3-я страница
- **Замороженный судебный процесс**
  Репрессии против Компартии Украины обостряются
  — 5-я страница
- **Человек на земле**
  Коммунист Владимир Головко не любит лишних слов
  — 6-я страница

Адреса сопротивления

Томилино продолжает борьбу

В середине декабря минувшего года Совет депутатов Томилино принял решение об объединении посёлка с городом Люберцы, однако его жители выступили против проводимой административной реформы и не думают сдаваться. Важным шагом в этой борьбе стал митинг, организованный при поддержке КПРФ.

НА ПЛОЩАДИ около ДК Томилинской птицефабрики собралось много народа. Люди пришли целыми семьями, с детьми, были как и почтенные пожилые томилинцы, так и активная, неравнодушная молодёжь. Всех объединила общая цель — защитить родной посёлок. По оценкам организаторов, в акции приняли участие более 500 человек.

Жители Томилино не одиноки в своём стремлении отстоять местное самоуправление, вместе с ними в тот день на площади были представители других посёлков Люберецкого района, гости из разных уголков Подмосковья.

Открыл и вёл митинг первый секретарь Люберецкого районного комитета КПРФ Василий Бызов. Он отметил, что посёлок Томилино стал символом протеста и примером противодействия реформе местного самоуправления для всей Московской области. Коммунисты поддерживают справедливые требования томилинцев.

Их позиция отражена в совместном заявлении Московского обкома КПРФ и фракции КПРФ в Московской областной думе. Коммунисты требуют от губернатора Московской области А. Воробьёва наложить мораторий на проведение административной реформы в регионе и прекратить противозаконную практику лишения муниципальных районов и городских округов полномочий, установленных для них Федеральным законом от 6 октября 2003 г. №131-ФЗ «Об общих принципах организации местного самоуправления в Российской Федерации».

Собравшиеся громогласно поддержали призыв высказать недоверие губернатору Московской области Воробьёву и главе Люберецкого района и города Люберцы Ружицкому.

В своих выступлениях члены инициативной группы Марина Бутеева, Ирина Макарова, Сергей Гоменюк отмечали, что томилинцы не признают сфальсифицированных результатов публичных слушаний и решения Совета депутатов от 07.12.2016 г. о ликвидации посёлка и включении Томилино в состав города Люберцы и требуют их незамедлительной отмены. Эти публичные слушания стали ярчайшим примером фарса и организованного грубого административного давления со стороны районных чиновников и лично главы района, они проходили в окружении сотрудников полиции и не имели даже подобия свободного волеизъявления граждан.

Поддержали томилинцев выступившие на митинге депутаты муниципальных образований Серпухова, Химок, Балашихи.

По окончании акции руководитель инициативной группы Денис Борисенко зачитал резолюцию, которая была принята единогласно. Она направлена руководству страны, Московской области, Люберецкого района, депутатам всех уровней.

Пресс-служба Люберецкого райкома КПРФ.

Очевидное — невероятное

Бессудная расправа

12 января лидер КПРФ тов. Зюганов направил обращение в адрес губернатора города Санкт-Петербурга г-на Полтавченко, в котором выразил своё возмущение действиями Комитета по развитию транспортной инфраструктуры города Санкт-Петербурга, вынесшего, по его мнению, совершенно безосновательное постановление о привлечении Санкт-Петербургского городского отделения КПРФ к административной ответственности в виде штрафа в размере 500 тысяч рублей, за якобы несоблюдение им «Правил осуществления временных ограничений движения транспортных средств» при проведении 7 ноября 2016 года шествия в рамках празднования 99-й годовщины Великой Октябрьской социалистической революции.

ПРИ ЭТОМ лидер КПРФ обратил внимание губернатора на тот факт, что шествие, организованное коммунистами, было согласовано в соответствии с действующим законодательством со всеми уполномоченными органами. Со стороны сопровождавших это мероприятие сотрудников Управления ГИБДД ГУ МВД России по Санкт-Петербургу по окончании этого праздничного мероприятия никаких замечаний не было, наоборот, был отмечен факт соблюдения участниками шествия правил дорожного движения Российской Федерации.

Ни правоохранительными органами, ни уполномоченным представителем Комитета по вопросам законности, правопорядка и безопасности не было выявлено каких-либо нарушений. Кстати, рассмотрение данной категории дел регулируется специальными нормами федерального законодательства и не входит в компетенцию Комитета по развитию транспортной инфраструктуры Санкт-Петербурга.

Указанный беспрецедентный факт привлечения Санкт-Петербургского городского отделения КПРФ к административной ответственности за проведение согласованного с органами власти публичного мероприятия вне судебного порядка является единственным на всей территории Российской Федерации и был, безусловно, расценен лидером КПРФ как попытка отдельных должностных лиц таким образом создавать надуманные препятствия региональным отделениям нашей партии в организации и проведении публичных мероприятий, связанных с предстоящим празднованием на всей территории Российской Федерации 100-летия Великой Октябрьской социалистической революции.

Эти неправомерные, по мнению лидера КПРФ, действия региональных государственных структур являются опасным прецедентом, которому могут последовать органы власти и в других регионах РФ. В связи с чем Г.А. Зюганов выразил надежду, что губернатор Санкт-Петербурга как гарант законности на территории города примет все предусмотренные законом меры для отмены вышеуказанного решения Комитета по развитию транспортной инфраструктуры Санкт-Петербурга.

Вадим СОЛОВЬЁВ.
Руководитель Юридической службы ЦК КПРФ.

Острая ситуация

Остановить разрушение культурных и научных центров Санкт-Петербурга!

По просьбе представителей СМИ, ситуацию, сложившуюся в связи с предполагаемой передачей Исаакиевского собора в ведение РПЦ, а также с планирующейся высотной застройкой вблизи Пулковской обсерватории, комментирует первый секретарь Санкт-Петербургского городского комитета КПРФ, руководитель фракции КПРФ в Законодательном собрании Санкт-Петербурга О.А. ХОДУНОВА.

КОММУНИСТЫ ГОРОДА свою позицию по вопросу передачи федеральных памятников культуры, в частности Исаакиевского собора, определили ещё в августе 2015 года, сразу после обращения Русской православной церкви к светским властям с просьбой о передаче ей в пользование ряда федеральных памятников культуры.

Первая Исаакиевская церковь (а всего их, предшествовавших нынешнему собору, было три) строилась по указу Петра Великого. Исаакиевский собор возводился за счёт государственной казны, содержался на средства Министерства двора и никогда не принадлежал церкви, поэтому нет никаких юридических оснований для его передачи РПЦ.

Исаакиевский собор — всемирно известный музей, построенный гением и трудом архитекторов и рабочих Российской империи — не только русских и не только православных. Сейчас его посещают сотни тысяч горожан, российских и иностранных туристов самых разных вероисповеданий. Несомненно, сохранение исторического облика собора как культурного объекта мирового уровня возможно лишь с привлечением государственных средств. Музей «Исаакиевский собор» — это и уникальная исследовательская научная деятельность.

Безжалостно уничтожаемая в угоду коммерческим проектам наука — это реалии капитализма. Под угрозой научная деятельность Пулковской обсерватории. Застройка в непосредственной близости от исследовательского центра на Пулковских высотах нанесёт невосполнимый ущерб астронаблюдениям, работе обсерватории. Трёхкилометровая защитная парковая зона вокруг обсерватории была установлена постановлением Совета Народных Комиссаров СССР №4003 от 11 марта 1945 года. Действующее до сих пор постановление Советского правительства по-прежнему запрещает в защитной зоне научного астрономического центра промышленное и крупное жилищное строительство.

● *Над Исаакием сгущаются тучи.*

Коммунисты Ленинграда считают необходимым оберегать действующие научные и музейные центры. Считаем недопустимым как передачу государственных памятников культуры любым религиозным организациям, так и застройку на землях защитной зоны Пулковской обсерватории.

Разрушение научных центров с мировым именем, какими являются Исаакиевский собор и Пулковская обсерватория, — это преступления перед будущими поколениями.

Курьер новостей

Мясо больше не любим?

ПОТРЕБЛЕНИЕ мяса, рыбы, молочных продуктов и сахара сократилось в среднем по России в последние годы, при этом россияне стали есть больше картошки, бахчевых и овощей. По данным Росстата, с 2013 по 2015 год жители России потребляют меньше мяса (на 2 килограмма в год на человека), рыбы (на 5 килограммов), молока и молочных продуктов (на 9 килограммов), сахара (на 1 килограмм). Ещё никогда за последние десять лет россияне не ели столько овощей и бахчевых. В 2015 году на каждого пришлось по 112 килограммов картошки, это на 1 килограмм больше, чем с 2012 по 2014 год, и на 3 килограмма больше, чем в 2005 году. И дело, конечно, не в том, что россияне вдруг стали вегетарианцами, а в обнищании людей: приходится экономить на покупке ставших слишком дорогими продуктов.

Охота на мак

В РОССИИ в 2016 году в ходе реализации оперативно-профилактической операции «Мак-2016» выявлено свыше 24,3 тысячи преступлений, связанных с незаконным оборотом наркотиков растительного происхождения. За их совершение привлечены к ответственности около 40 тысяч лиц, в том числе к уголовной — 21 тысяча, почти 19 тысяч — к административной, сообщили в МВД России.

Тепло везут вездеходами

СЛОЖНАЯ ситуация с отоплением жилья сложилась в Нижнеколымском районе Якутии: оставшегося топлива хватит только до 17 января, а зимник, по которому его можно будет привезти, возможно откроют только в феврале. Из-за нехватки топлива на электростанции в селе Колымское ограничена подача электричества в дома с 7 января.

По сообщениям корреспондентов «Правды» и информагентств.

ISSN 0233-4275
9 770233 427776 17003

Тупик «интеграции по-российски»

Предновогодний саммит государств — членов Евразийского экономического союза закончился фактическим провалом

Об этом событии накануне Нового года российские телеканалы сообщили коротко, словно бы сквозь зубы. И причина вовсе не в том, что в тот самый день, 26 декабря, в России был день траура по погибшим в авиакатастрофе в международном аэропорту Сочи (Адлер). И не в последующих событиях, которые могли бы заслонить собой состоявшийся в Санкт-Петербурге саммит государств — членов Евразийского экономического союза (ЕАЭС): завершись он по-другому, все провластные средства массовой информации трубили бы всю предновогоднюю неделю, а потом и всю первую декаду нового года об «огромном успехе интеграции на постсоветском пространстве». Но вышло всё иначе.

ИТАК, в первый день последней недели 2016 года на берегах Невы предполагалось устроить что-то вроде триумфа «интеграции по-российски»: президенты России, Белоруссии, Казахстана, Армении и Киргизии должны были торжественно подписать Таможенный кодекс стран ЕАЭС. Работу над этим документом стороны начали три года назад, то есть ещё даже за год до официального начала деятельности самого Евразийского экономического союза, и увенчание её означало бы демонстрацию перед всем миром не только двухлетних успехов существования ЕАЭС, но и — пожалуй, самое главное — достижений высшей российской власти по восстановлению некоего подобия единства бывших союзных республик СССР. А значит, была предпринята определённого рода попытка заслонить в сознании россиян приходившееся как раз на декабрь 25-летие позорной даты — преступных беловежских соглашений по развалу Советского Союза.

В реальности события развернулись по совсем другому сценарию. Началось с того, что на саммит не прибыл президент Республики Беларусь Александр Лукашенко, и стало понятно, что подписи Белоруссии — ведущего российского союзника и экономического партнёра на территории всего СНГ — под текстом Таможенного кодекса не будет. Один этот факт — ЧП, но на этом проблемы у организаторов не закончились: уже в ходе начавшегося и без того усечённого саммита документ отказался подписывать ещё один участник ЕАЭС — президент Киргизии Алмазбек Атамбаев.

Таким образом, вместо желаемого триумфа саммит оказался перед угрозой срыва со скандалом мирового уровня. Но стоит ли удивляться случившемуся? На протяжении всех двух лет деятельности ЕАЭС — и «Правда» об этом неоднократно сообщала — у стран, входящих в этот союз, возникали постоянные взаимные претензии к существующей модели интеграции, главным двигателем которой выступала как раз Россия. Например, с одной стороны, согласно достигнутым в начале деятельности ЕАЭС договорённостям, на территории стран-участниц создаётся общее пространство со свободным перемещением товаров, услуг, капиталов и рабочей силы и декларируется проведение согласованной политики в ключевых отраслях экономики. С другой же стороны, даже до того чтобы только подступиться к проведению такой политики, ещё очень далеко: слишком разная у объединившихся в ЕАЭС государств общая экономическая политика, да и не только экономическая.

Как, к примеру, привести к общему знаменателю политику народной власти Белоруссии, направленную на обеспечение интересов подавляющего большинства населения, и политику российской власти по всячеcкому ублажению кучки нефтегазовых олигархов, какой бы статус они ни носили — руководителей частных компаний или государственных корпораций? Да и со свободным перемещением товаров постоянно возникают проблемы. Не они ли побудили президента Киргизии А. Атамбаева накануне декабрьского саммита прямо заявить, что в сотрудничестве стран ЕАЭС «временами превалируют» негативные моменты?

Например, у Киргизии имеется договор о льготном таможенном режиме с соседней сверхдержавой — Китайской Народной Республикой. Это означает, что социалистический экономический гигант, давно обогнавший Соединённые Штаты по объёму промышленного производства, поставляет в соседнюю Киргизию на взаимовыгодных условиях огромную массу товаров, включая одёжно-обувной ширпотреб. Всё логично, ведь Россия-то ничего этого не поставляет! В свою очередь, Киргизия как член ЕАЭС, исходя из незыблемых правил экономической интеграции, по идее должна иметь право на таких же льготных условиях экспортировать товары на территорию государств — партнёров по союзу, в том числе в Россию. И вот тут-то возникают проблемы: ведь среди экспортируемых Киргизией товаров масса одежды и обуви китайского производства, то есть элементарно перепродаваемых.

Но встаёт принципиальный вопрос: а надо ли, скажем, России выражать какое-либо недовольство именно по такому поводу? Разве у нас — наконец-таки — наладили производство собственной обуви и одежды? Напротив, недавно официальная правительственная «Российская газета» опубликовала буквально разгромные — иначе не назовёшь! — выводы, которые на основании официальных же данных Росстата сделал профессор Яков Миркин из Российской академии наук. Так вот, по итогам 2015 года российская лёгкая промышленность произвела, скажем, пальто всех видов примерно по одному на... 146 человек! И это никакая не шутка, а суровая реальность. При этом отдельно женских пальто и полупальто произведено в количестве одной штуки на 65 взрослых женщин, мужских пальто и полупальто — по одному на 500 человек. У дам, как видим, некоторое преимущество, но всё равно — не маловато ли будет при нашем-то климате?

А если, к примеру, взять производство женских юбок, то его падение продолжалось уже и в минувшем году, и за 10 месяцев 2016-го, и по сравнению с аналогичным периодом 2014 года составило 36 процентов. В результате в количественном выражении в России производится 1 юбка примерно на 25 представительниц прекрасного пола. Впору неприлично шутить на этот счёт, да только отчего-то не до шуток! Где же, позвольте спросить, разрекламированные властью «позитивные сдвиги» в отечественной лёгкой промышленности? И можно ли нашему народу в такой ситуации обойтись без масштабного импорта?

А раз нельзя и коль скоро наша лёгкая промышленность в результате деятельности последышей Ельцина и Гайдара, окопавшихся во властных кабинетах, до сих пор не может подняться на ноги после того разгрома, который ей учинили «демократы» и «либералы» в приснопамятные 90-е годы, то для чего же России вставлять палки в колёса импорту из той же Киргизии, пусть даже эти товары завезены из Китая? Для миллионов российских потребителей, у которых нет денег на покупку одежды и обуви из Италии, Франции и Швеции, вдвое подорожавших после катастрофического обвала рубля два года назад, такие товары являются просто спасением. А для взаимоотношений внутри ЕАЭС — снятием лишней проблемы, которых, повторимся, в этих взаимоотношениях накопилось немало.

Вот недовольство президента Атамбаева общим положением дел внутри ЕАЭС и вылилось в отказ подписывать итоговый документ. Таким образом, саммит оказался на грани грандиозного провала, причём не только фактического, но даже и формально-юридического: без подписей двух из пяти глав государств — участников ЕАЭС Таможенный кодекс вообще превращался в простую бумажку, ради которой не стоило и собираться.

В результате срочных переговоров подпись президента Киргизии под Таможенным кодексом всё-таки удалось получить, а дальше документ направили в Минск для согласования с «батькой» Александром Лукашенко. Но даже безотносительно к дальнейшей судьбе кодекса всё случившееся означает, что «интеграция по-российски» оказалась в глубоком тупике.

Ведь что послужило — нет, не формальным, а реальным — поводом отсутствия белорусского президента на саммите? Да всё то же, о чём «Правда» пишет уже давно: очередная попытка российского правящего класса использовать природный газ и нефть для очередного же давления на соседей. Суть дела в том, что если о цене поставляемого с нынешнего года в Белоруссию российского газа стороны худо-бедно договорились, то по поводу суммы оплаты за поставленный в истекшем, 2016 году газ позиции сторон разнятся. Если Белоруссия обоснованно настаивает на цене, сопоставимой с той, по которой топливо поступает российским потребителям (что и вытекает из принципов деятельности Союзного государства), то «Газпром» категорически требует «добавить» 300 миллионов долларов сверх этой цены за одно лишь первое полугодие 2016-го. Как будто г-ну Миллеру и членам его правления мало тех дивидендов, что они получают по итогам каждого года!

А ведь мы постоянно слышим в рекламе по государственному телевидению, что «Газпром» — это национальное достояние. Но если это так, то не пора ли этой уважаемой корпорации с львиной долей государственного участия подужаться в своих доходах именно в интересах российской нации и её союза с братским белорусским народом? А государству Российскому — занять более жёсткую позицию в этом вопросе?

Пока же, к сожалению, позиция нашего государства совсем иная. Как отмечают эксперты, иначе как прямым давлением на Белоруссию по «газовому вопросу» нельзя назвать снижение поставок российской нефти, наблюдаемое как раз с середины минувшего года. В то время как, согласно имеющимся договорённостям, ежегодный объём таких поставок в период 2014—2016 годов должен был составлять 24 миллиона тонн (или порядка 6 миллионов тонн за квартал), в реальной действительности в третьем квартале в Белоруссию было поставлено всего 3,5 миллиона тонн. По итогам же четвёртого квартала планировалось урезать объёмы поставляемой нефти ещё на 500 тысяч тонн. Если это не экономический шантаж, то что?

Таким образом, очевидно, что провал с подписанием Таможенного кодекса пятью участниками ЕАЭС и трудности в ходе подписания остальными четырьмя — вовсе не досадная случайность. Это обусловлено всей российской экономической политикой, а в конечном счёте — **самой сущностью российской власти**. И очень символично, что в тот самый день, когда российское руководство со скрипом пыталось изобразить подобие единства участников ЕАЭС на берегах Невы, а по всей России был объявлен траур по погибшим в сочинской авиакатастрофе, из всех стран только Белоруссия в знак солидарности с нашим народом объявила у себя такой же общегосударственный траур, тем самым показав всему миру, что в Минске чётко разделяют братский народ России и олигархическую российскую власть.

Олег ЧЕРКОВЕЦ.
Доктор экономических наук.

Экстремисты сидят в чиновничьих кабинетах

Размышления о подготовительном классе борьбы за социальную справедливость

Сейчас в нашей стране жестоко и беспощадно загоняют каждого «маленького человека» на задворки общества. Тому, кто не имеет тугого кошелька, кто не командует подчинёнными, а просто работает по своей специальности, не достаётся ни уважения, ни денег, зато трудностей и бедствий — хоть отбавляй. И люди находят способы борьбы, проявляя солидарность и взаимную поддержку.

На моей электронной почте появились, как щелчки кнутом, три слова: «Замерзаю. Сапьян. Ялуторовск». Ниже — просьба подписать петицию. И только потом подробное объяснение:

«Проживаю в городе Ялуторовске Тюменской области, в жилье постройки XIX века, где на сегодняшний день очень холодно! Печь не работает. Как сказал печник Виктор Бородулин, выступая свидетелем на суде, она ремонту не подлежит. Вода, которую приходится привозить с колонки, на кухне в бидоне покрывается корочкой льда. Наледь просматривается и внизу стен. Холодильник зимой отключаю за ненадобностью».

Так в последнее время пытаются выживать в замороженных жилищах многие наши граждане. Ялуторовск — это не блокадный Ленинград, а вполне современный город.

Уже через неделю обращение Натальи Сапьян к власти с мольбой о помощи подписали 190 тысяч человек. Организаторы ждут ещё тысяч десять, чтобы потом отправить этот 200-тысячный крик о помощи по чиновничьим этажам и коридорам.

Сразу возникает вопрос: чем объяснить обращение к столь странной форме защиты социальных интересов, как петиция? Это век назад, в царские времена, было модно передавать низкопоклонные бумаги на имя их высочеств да их величеств. А нынче-то на дворе, как уверяет Конституция РФ, полная демократия. И вдруг снова петиции...

Нет, они появились совсем не вдруг, а после принятия закона об экстремизме и ему подобных актов. Вот простые люди и стали чрезмерно осторожны. Чтобы не вляпаться в какую-то «дурную историю», чтобы власти не зачислили их в экстремисты, сушат свои души, воспитывают в себе покорность и почтение к нынешним «их величествам», хотят выжить за счёт равнодушия ко всему, что происходит рядом. Впрочем, такая покорность чисто внешняя, формальная, а на деле на этой почве тоже прорастают гражданская активность и протест против того социального безобразия, которое захлестнуло нынешнюю «демократическую» Россию.

К тому же не все спрятали головы в песок. Разве можно не уважать пенсионера Вадима Постникова из Кургана, который встал в одиночный пикет возле здания городской администрации, требуя, чтобы отменили незаконное постановление о выселении целой семьи из принадлежащего им дома? Постников не был для этих людей ни родственником, ни другом, он просто помогал живущим рядом найти справедливость.

Чтобы собрать таких активных людей вместе, нужны не только энтузиазм и добрые чувства, но и требуются хотя бы общая крыша над головой и стулья. У людей должна появиться возможность прийти в какое-то общественное пространство, чтобы встретиться и обсудить насущные проблемы, поспорить, вместе поискать пути, как улучшить жизнь, и т.д. Не на кухнях, а в этом общественном пространстве должно формироваться гражданское общество. Но где нищему населению взять деньги на аренду этих комнат, залов, телефонов?

Ещё недавно государство предоставляло небольшие льготы для общественных организаций на эти цели, но по мере нарастания страха правящих кругов перед народным недовольством подобные «поблажки» отменили, а сами эти общественные ячейки разогнали. Я руководил одной общественной приёмной, так отняли подвал, в котором осуществлялся приём граждан. Вместо этого активно плодятся

подручные власти «Наши», «Ночные волки» и прочие общественные деятели-деляги, которых подкармливает государство.

Поэтому всё чаще в последнее время неравнодушных людей стали объединять социальные сети. Через электронные ниточки делаются попытки спасти очередного несчастного, попавшего в беду по вине «наших» чиновников. Вот на нынешнем, первом, этапе и собираются подписи под петициями. Когда набирается их 200—250 тысяч, отправляют петицию по инстанциям с надеждой, что на высоких властных этажах примут нужное решение. Поскольку чиновники регионального и правительственного уровней чаще всего отделываются отписками, то огромный поток петиций адресуется «самому президенту». Впрочем, сортирующие почту чиновники из президентской администрации приходят в кремлёвские палаты с богатым опытом сочинительства отписок.

Сейчас сердобольные наши сограждане, боящиеся попасть в разряд экстремистов, совместно пытаются помочь пенсионерке из старого сибирского городка. Вот краткая биография этой женщины. Родилась в рабочей семье в Свердловской области. Окончила школу, была пионервожатой. В девятнадцать лет отозвалась на комсомольский призыв: уехала работать ткачихой на ивановской фабрике. Была комсоргом цеха, о производственных успехах этого коллектива писали в газетах. Потом — учёба в Тобольском пединституте, работа в гарнизонной школе под Нижним Тагилом. 16 лет прожила на Кольском полуострове. В 2001 году осела в Ялуторовске. Она всегда приезжала туда, где была нужна. Помогала стране, была настоящим патриотом. Её жизнь — обыкновенная судьба советского человека.

Но потом пришли другие времена. Сапьян преподавала в Ялуторовском медицинском колледже. В дом, где она жила с детьми, хотели провести газ, уже проложили трубы на улице. Одну половину дома подключили к газоснабжению, но другую — отказались. Газовщики сказали Наталье, что её половина совсем гнилая, если они начнут вести работы, всё развалится. Два года преподаватель колледжа жила с обогревателем, разорилась на электроэнергии. Спасали валенки да шуба, спала одетой. Когда учащиеся приходили к ней на дополнительные занятия, то не раздевались. А на кухне — так совсем минусовая температура. Так и живёт пенсионерка в ледяной пещере. Дочь окончила школу, теперь учится в институте в другом городе, сын пошёл в армию контрактником. Но они приписаны к этому жилью, здесь их родной дом.

Уже десять лет Наталья Анатольевна ходит по кабинетам, пытаясь решить свои жилищные вопросы. Однажды её принял заместитель главы города Ялуторовска Столбов и предложил 50000 рублей для решения её проблем. Она отказалась, объяснив, что такие деньги ничего не решат, а она просит предоставить её семье благоустроенное жильё. Чиновник сказал: «До свидания».

Она записала этот разговор на диктофон и отнесла запись в прокуратуру. Столбова уволили. Но тут же в колледже вокруг строптивого преподавателя была создана такая обстановка, что пришлось с работы уйти. В никуда.

За годы борьбы за жильё Наталья Анатольевна успела пообщаться с чиновниками разного уровня — от местной администрации до генерального прокурора РФ Юрия Чайки и ответственных персон из других высших инстанций. Проверила и вертикаль, и горизонталь российской власти. Впечатление сложилось не очень приятное. Никто не спешил к ней на помощь.

Неоднократно обращалась лично к В.В. Путину. Отправляла ему во время открытой пресс-конференции СМС-сообщения. Все её обращения сплавили вниз с приписками разобраться в муниципалитете. Никакой проверки исполнения не существует. А местные чиновники в адрес Сапьян начали сочинять небылицы, отправляли их наверх: якобы жалобщице уже был выдан жилищный сертификат. В другом ответе написали, что она получила достаточную денежную помощь. Потом стали писать, что её жилая площадь превышает нормы тюменского жилищного законодательства, поэтому ничего ей не положено.

Хоромы, где зимует Наталья Сапьян, напоминают скорее холодильник. Можно только удивляться, что брёвна смогли выдержать больше 150 лет сибирского климата. По словам Сапьян, зимой стены дома покрыты снежной наледью. Дерево такое гнилое, что гвозди вбивать не надо, в стены их можно руками вставлять. То, что дом не пригоден для проживания, указано чёрным по белому в акте независимой экспертизы, которую по решению суда провела Торгово-промышленная палата Тюменской области. Но в городской администрации создали свою, «зависимую» экспертную комиссию, и дом был признан пригодным для проживания.

Сапьян считает, что её в 2008 году тайком исключили из очереди. Люди, стоявшие в списке далеко за ней, уже давно получили жильё, а она так и ночует в ледяной пещере. 2 декабря 2016 года Наталью Сапьян вызвали в местную прокуратуру и попросили назвать фамилии тех, кто после неё стоял в очереди на улучшение жилищных условий и уже получил квартиры. Она сказала, что в своё время помогала своим студентам и матерям-одиночкам правильно оформить документы, чтобы встать в очередь на жильё. Многие из них его уже получили. Имена счастливчиков она назвать отказалась ради их же безопасности. Её спросили, что она хочет от прокуратуры? Сапьян ответила: проверки нечестных ялуторовских чиновников, справедливости.

Год назад она поздравила с Новым годом большинство руководителей города. Вот поздравительная открытка бывшему главе Ялуторовска, а ныне депутату областной Думы В.Д. Зимневу: «С Новым, 2016 годом, Владимир Дмитриевич! Я вас в храме не раз видела и всё удивлялась: сначала обижаем беззащитных и слабых, социально не защищённых, а потом идём за индульгенцией в святое место. Здоровья вам, мира, добра, человеколюбия, милосердия!» Не забыла она поздравить похожей ироничной открыткой и всех местных чиновников вместе взятых. Борьба Натальи Сапьян продолжается.

Но вернёмся к петициям. Случается, они даже приносят победы. Больше 10 лет добивался в Калининграде 90-летний Николай Васильевич Новосёлов подключения своего дома к газовой трубе, которая проложена рядом. Он — ветеран Великой Отечественной войны, награждён многими боевыми наградами СССР, имеет благодарности Верховного Главнокомандующего И.В. Сталина. Власти города обещали подвести газ к дому пенсионера только в 2020 году.

Николаю Васильевичу предлагали переехать в дом ветеранов, но он отказался, так как «родные стены помогают сносить все тяготы». В ванной комнате дома Новосёлова стоит печь-буржуйка, которую он топит дровами. Другая часть дома нагревается электрической системой отопления, которую пенсионер установил за собственные деньги. Зимой ветеран получает астрономические счета за электричество: до 15—16 тысяч рублей в месяц. Пока мог, сам носил уголь и топил печку. Но сейчас ему это делать стало тяжело. По словам внучки ветерана Юлии, газ могут провести, но только за деньги. Надо заплатить более 200 тысяч рублей. У ветерана таких денег нет. Для его родственников эта сумма тоже крайне большая.

Н.В. Новосёлов написал письмо на имя президента. Он пытался хоть как-то достучаться со своей бедой до людей, занимающих высокие кабинеты. А в Интернете одновременно начался сбор подписей под петицией к В. Путину и главе Калининграда А. Ярошуку с просьбой помочь газифицировать дом 90-летнего ветерана. Очень быстро откликнулись более 200 тысяч человек, поставив свои подписи. После этого зашевелилась прокуратура Калининградской области. 14 ноября 2016 года Новосёлова посетил исполняющий обязанности губернатора области Антон Алиханов и поручил в кратчайшие сроки решить вопрос с газификацией жилья ветерана.

При советской власти не было такого потока жалоб, контроль за чиновниками был строгий. Всех их просвечивали в райкомах и обкомах КПСС, в народном контроле. Сейчас подавляющее число чиновников всех уровней — птенцы гнезда «Единой России». «Партия власти» привлекает их вседозволенностью и бесконтрольностью. Сколько ни «отводи душу» над просителями, тебе всё равно ничего не будет. Порой кажется, что у этих деятелей перед тем, как давать им должность, вырывают душевные струны, возможность воспринимать боль другого человека.

Как можно сидеть спокойно в кабинетах, когда сирота, инвалид второй группы Сергей Минаев из Омска, как брошенная собака, три года ночует в подворотнях. Оказалось, что ещё в детском доме Сергея Минаева вычеркнули из льготной очереди на получение квартиры. Чиновники прописали сироту в его родной деревне Пустынной Тевризского района. Но в его доме давно живут посторонние люди. А все документы Сергея на получения своего жилья почему-то оказались утерянными.

Счастье, что сирота встретил омичку Тамару Гулиян. Она стала его спасительницей. Где она только не была! Устала стучать в закрытые двери. Добрые люди подсказали ей написать петицию. Более двухсот тысяч человек подписали обращение в адрес губернатора Омской области с требованием предоставить жильё сироте Сергею Минаеву. В результате Сергея поместили на время в центр социальной адаптации. Тёплая комната, своя кровать, пусть не домашний, но всё-таки уют. Здесь Сергею помогают восстановить очередь на жильё, которое ему положено по закону, и найти работу. Было бы совсем плохо, если бы в сумерках не сверкали огоньки, подобные Тамаре Гулиян.

Не будем преувеличивать сегодняшнюю результативность петиций. Давайте рассматривать их как подготовительный класс к решительной борьбе россиян за социальные права. Но при этом надо помнить: нельзя надеяться всю жизнь прожить подготовишкой.

А экстремизмом сегодня страдают совсем не те, кто борется за социальную справедливость, а те, кто её принципы каждодневно нарушает. Что касается петиций, их значение многократно возрастёт, если каждую из них будут подкреплять уличные митинги и пикеты.

Альберт СПЕРАНСКИЙ.
Председатель Совета общероссийской общественной организации «Рабочие инициативы».

Рисунок **с сайта vseanekdotu.ru**

Парламентский дневник

2017 год — знаковый вдвойне. Столетие двух революций — веха, заставившая если не примерить «терновый венец революций» 1917-го на нынешнюю эпоху, то, во всяком случае, осмыслить в исторической ретроспективе глубинные причины и последствия грандиозной ломки общественно-экономических отношений. С этих слов 11 января, по сути, началась очередная парламентская сессия.

Руководитель фракции КПРФ в Госдуме **Геннадий Зюганов** в своём выступлении, которое опубликовано в прошлом номере «Правды», убедительно показал, что господство капитала только усугубляет многие глобальные проблемы, такие как бедность, терроризм, деградация окружающей среды и другие.

В формате «правительственного часа» на пленарном заседании палаты состоялось обсуждение проблем и перспектив развития Дальнего Востока. Глава минвостокразвития Александр Галушка подробно рассказал об амбициозных проектах правительства в этом регионе. В вопросах депутатов слышались сомнения: не превратятся ли грандиозные планы в очередное сотрясение воздуха. **Алексей Корниенко** попытался разобраться, насколько намерения соответствуют реальности. С одной стороны, из уст высокопоставленных чиновников беспрестанно звучит громкая цифра — на Дальний Восток привлечён 1 триллион 300 миллиардов рублей инвестиций. С другой стороны, по данным Росстата, наблюдается существенный спад инвестиций в основной капитал. Например, по Приморскому краю инвестиции в 2015 году составили лишь 79 процентов от уровня предыдущего года, по Хабаровскому краю — 75 процентов. В 2016 году эта отрицательная динамика сохранилась.

Дмитрий Новиков задался вопросом, как правительство намерено обеспечивать специалистами и квалифицированными рабочими кадрами 450 будущих предприятий, а это ни много ни мало 63 с половиной тысячи новых рабочих мест, которые должны появиться на территориях опережающего развития.

Владимир Поздняков выразил обеспокоенность тем, что в условиях порушенной Единой энергетической системы страны принято решение о приватизации объектов энергообеспечения в Чукотском автономном округе. Между тем долг потребителей электроэнергии перед поставщиками перевалил здесь за один миллиард рублей, износ дизельэлектростанций, электросетей составляет от 70 до 100 процентов, в некоторых населённых пунктах отсутствуют резервные источники электропитания, заметил депутат.

Председатель думского Комитета по региональной политике и проблемам Севера и Дальнего Востока **Николай Харитонов** обобщил позицию фракции КПРФ по обсуждаемым вопросам. Депутат подчеркнул, что фракция КПРФ в целом не удовлетворена работой правительства по решению важнейшей национальной задачи развития Дальнего Востока. Несмотря на то, что отток людей из региона сегодня уменьшился, население продолжает сокращаться. На Дальнем Востоке проживают 4 процента населения страны, или чуть более шести миллионов человек. В очереди на получение жилищных сертификатов стоят более 130 тысяч северян, дальневосточников, что составляет почти 30 процентов от числа желающих уехать оттуда. Как можно убедить молодёжь переселяться на Дальний Восток, если там не созданы достойные условия жизни? Главными гарантами инвестиций в развитие Дальнего Востока должны выступать государственные институты, при этом нужны внятная долгосрочная финансово-кредитная политика и щадящий налоговый режим. «Сегодня мы как никогда близки к принятию федерального закона об ускоренном социально-экономическом развитии Дальнего Востока, — подчеркнул Н. Харитонов. — Такой закон объективно нужен, как и закон об арктической зоне, с которой Дальний Восток неразрывно связан».

Первый заместитель руководителя фракции КПРФ **Сергей Решульский** предложил, не откладывая дело в долгий ящик, поручить Комитету по региональной политике и проблемам Севера и Дальнего Востока подготовить проект постановления Государственной думы, где должны быть отражены идеи, высказанные в ходе «правительственного часа».

Взявшись в очередной раз редактировать Уголовный кодекс, нынешняя Дума намеревалась исправить ошибку, допущенную прежним депутатским корпусом, когда полгода назад 233 парламентария-«единоросса» с подачи Верховного суда декриминализировали часть 1 статьи 116 УК, переведя побои в разряд административных правонарушений. При этом внутрисемейные побои остались в числе уголовных преступлений. Словом, отшлёпал своё чадо — отправляйся на два года в кутузку, а поколотил соседского сорванца — заплати штраф. Тут уж героя стишка Эдуарда Успенского «Разноцветная семейка» папу-осьминога, который, желая поквитаться с соседом, отшлёпал невзначай вместо его карапуза своего, точно бы кондратий хватил. С Уголовным кодексом шутить нельзя. И весь этот административно-уголовный сумбур благополучно прошёл фильтры трёх правовых управлений, получил одобрение верхней палаты парламента и собственноручную подпись президента.

Сенатор Совета Федерации, инициатор «работы над ошибками» Елена Мизулина объяснила допущенные тогда ляпы тем, что поправки в УК принимались в спешке, в конце сессии, и тем, что «все друг на друга ориентировались». Однако вместо прежней ошибки думцы наделали новых. После принятия этого законопроекта, по словам члена фракции КПРФ, первого заместителя председателя Комитета Госдумы по государственному строительству и законодательству **Юрия Синельщикова,** появится новый, ещё более страшный перекос. Например, не понесёт уголовного наказания отец, который в пьяном угаре, схватив за ногу своего семимесячного ребёнка, мешающего спать, швырнул его в другой конец комнаты (ребёнок при этом отделался кровоподтёками). Не будет наказана в уголовно-правовом порядке и дочь, которая избила свою неходячую мать, требуя от неё либо встать, либо отправляться в могилу. Это конкретные примеры из судебной практики. Зато если шлепки, нанесённые одним человеком другому, сопровождаются враждебными выкриками идеологического, национального, религиозного характера, то тут уж суд, извините, обязан припечатать срок. И снова законодатели куда-то заспешили, предложив депутатам внести поправки в законопроект ко второму чтению уже к субботе, хотя вроде бы не конец сессии, а самое что ни на есть начало. Словом, опять вляпались.

Татьяна ОФИЦЕРОВА.

«Выбрал себе осьминог малыша, Взял и отшлёпал его не спеша...»

Памяти товарища

12 января на 91-м году жизни скончался видный государственный деятель Советского Союза, заместитель Председателя Совета Министров СССР в 1985—1989 гг., первый секретарь Ставропольского крайкома КПСС, Герой Социалистического Труда

МУРАХОВСКИЙ Всеволод Серафимович

В 18 лет добровольцем он ушёл на фронт, участвовал в Великой Отечественной войне. В 1954 году, после окончания Ставропольского пединститута, Всеволод Серафимович стал первым секретарём Ставропольского городского комитета ВЛКСМ. Долгие годы он работал на ответственных партийных постах, руководил городской, а затем и краевой Ставропольской партийной организацией.

В 1985 году Всеволод Серафимович был назначен первым заместителем Председателя Совета Министров СССР, возглавил новообразованный Государственный агропромышленный комитет.

Его трудовые заслуги были высоко оценены Советским государством. В 1982 году В.С. Мураховский был удостоен звания Героя Социалистического Труда. Он награждён двумя орденами Ленина, орденами Октябрьской Революции, «Знак Почёта» и Трудового Красного Знамени.

Всеволод Серафимович продолжал активно работать на благо своей малой родины — Ставрополья и после выхода на пенсию. В 2001 году он получил медаль «За заслуги перед Ставропольским краем».

Всю свою долгую жизнь В.С. Мураховский оставался настоящим коммунистом, человеком, верным идеалам справедливости и дружбы народов. Он принимал активное участие в работе первичной партийной организации, был членом Консультативного совета при ЦК КПРФ.

Президиум Центрального Комитета скорбит о кончине Всеволода Серафимовича Мураховского и выражает глубочайшие соболезнования его родным и близким.

Г.А. ЗЮГАНОВ.
Председатель ЦК КПРФ.

Возвращаясь к теме

Можно ли есть «пальму»?

Есть темы, по которым постоянно идёт общественная дискуссия. Одна из них — это отношение к пальмовому маслу, вернее, к его использованию в пищевых целях. Здесь позиции практически полярны. Одни считают его вредным, для других — это обычный продукт, ингредиент, который позволяет производить качественную продукцию, доступную широким слоям населения.

Первая точка зрения была представлена в статье «Селекционеры из правительства» («Правда», №41 за 2016 год). На неё последовала острая реакция, в том числе со стороны группы компаний «ЭФКО», упомянутой в статье.

Следует признать, статья действительно содержала ряд негативных утверждений о деятельности «ЭФКО» и входящего в её состав завода ООО «Пищевые Ингредиенты», которые не соответствуют действительности. Они касались нарушений правил обращения с отходами, силовых методов воздействия на экологов, поставок заказчикам фальсифицированной продукции, пренебрежения требованиями закона. Информация эта была заимствована из публикаций других СМИ без должной проверки.

Теперь ответим на самый волнующий вопрос: так ли опасно употребление продуктов, в состав которых входит пальмовое масло? Вот позиция заведующего лабораторией химии пищевых продуктов ФГБУН «Федеральный исследовательский центр питания, биотехнологии и безопасности пищи» (ранее назывался НИИ питания Российской академии медицинских наук) доктора химических наук В.В. Бессонова:

— Жировые продукты, а именно: сливочное масло, пальмовое масло и спред — не являются вредными и опасными для здоровья (если они соответствуют установленным для них нормативам безопасности). Их польза или вред определяются лишь количеством потребления. Жировые продукты имеют высокую калорийность, а также содержат насыщенные жирные кислоты, поэтому их потребление рекомендуется ограничивать. Согласно рекомендациям Всемирной организации здравоохранения (ВОЗ), в сутки взрослый человек должен употребить жиров до 30% от калорийности рациона (а насыщенных жиров — до 10% от калорийности). Если исходить из рекомендаций для взрослого человека в 2500 ккал в сутки, то общее потребление жира должно составлять около 80 граммов, из них насыщенных жиров — до 28 граммов.

В научно-практическом журнале «Вопросы питания» (№4, 2012), который издаёт упомянутый выше НИИ питания, находим следующие исчерпывающие разъяснения по поводу вреда и пользы пальмового масла:

«Специалистами ВОЗ на основании многочисленных данных по негативному воздействию транс-изомеров жирных кислот на здоровье человека рекомендована замена саломасов (саломас — твёрдый жир, получаемый в промышленности путём гидрогенизации жидких жиров, в основном растительных масел, для удовлетворения потребности пищевой промышленности в большом количестве твёрдых жиров. — **А.Д.**) на натуральные растительные масла и животные жиры.

Рекомендации ФАО (Продовольственной и сельскохозяйственной организации ООН. — **А.Д.**) и ВОЗ способствовали тому, что во всём мире при производстве масложировых продуктов (таких, как маргарины, заменители молочного жира, жиры специального назначения) в последние годы стали широко использоваться тропические масла. Было показано, что такая замена позволяет снизить риск возникновения сердечно-сосудистых заболеваний на 12—20%. При этом использование растительных масел предпочтительнее, чем животных жиров, поскольку они, в отличие от последних, практически не содержат холестерина, который в совокупности с высоким содержанием насыщенных жирных кислот способен повышать риск возникновения сердечно-сосудистых заболеваний.

Для замены саломасов при производстве пищевой продукции в мире чаще всего используют пальмовое масло и его фракции. Это связано с тем, что пальмовое масло имеет ряд неоспоримых преимуществ по сравнению с другими тропическими маслами. Во-первых, содержание насыщенных кислот в нём намного меньше (на 50%), чем в животных жирах и других тропических маслах. Кроме того, до 25% основной насыщенной кислоты пальмового масла, пальмитиновой... обеспечивает её хорошую усвояемость... Именно эта особенность пальмового масла, отсутствующая у других растительных масел, определила его использование при производстве заменителей жиров грудного молока, которые содержат до 57% пальмитиновой кислоты... Во-вторых, кроме насыщенных жирных кислот в пальмовом масле содержится довольно высокое количество олеиновой (36—44%) и незаменимой линолевой (9—12%) кислот. В-третьих, пальмовое масло является источником токоферолов (их содержание в нём может достигать 300 мг/кг). Токоферолы являются антиоксидантами, т.е. препятствуют окислительной порче жиров и масел при хранении. В организме человека антиоксиданты принимают активное участие в нейтрализации свободных радикалов, попадающих извне, и тем самым замедляют процессы старения и развития многих заболеваний, в том числе онкологических. Именно поэтому все омолаживающие кремы содержат токоферолы... В-четвёртых, пальмовое масло в отличие от других растительных масел содержит токодиенолы и токотриенолы (до 700 мг/кг), антиоксидантная активность которых в 40—60 раз выше, чем токоферолов».

Сравните: согласно данным НИИ питания, относительное содержание холестерина в 100 г пальмового масла — 0%, в масле оливковом и подсолнечном холестерина — 0%, в молоке пастеризованном жирности 2,5% холестерина — 8 мг, в двухпроцентном твороге — 7 мг, в масле сливочном жирности 82,5% — 190 мг, в жире говяжьем топлёном — 110 мг, в жире курином — 95 мг.

Резюмировать выводы российских учёных-диетологов, подтверждённых данными Всемирной организации здравоохранения и Продовольственной и сельскохозяйственной организации ООН, можно так: пальмовое масло — природный жир, который содержит многие полезные вещества: провитамин А, витамин Е (в форме токоферола и токотриенола), кофермент Q10, токотриенолы (разновидность витамина Е), и его употребление гораздо полезнее других жиров. Очищенное рафинированное пальмовое масло не влияет на вкусовые свойства продуктов, в которые оно входит, и не несёт никакой опасности. А благодаря отсутствию холестерина оно полезнее для людей с заболеваниями сердечно-сосудистой системы, чем жиры животного происхождения. Но несмотря на уникальные качества пальмового масла, не следует забывать, что это всё же жир и при его употреблении (как и при употреблении любых других полезных веществ) нужно соблюдать в своём рационе баланс белков, жиров и углеводов.

Возникает вопрос: если пальмовое масло не представляет угрозы для здоровья человека, то в чём проблема? Действующие в России стандарты на готовую масложировую продукцию гармонизированы с международными нормами, есть жёсткий Технический регламент Таможенного союза, который обязывает производителей указывать, молочный ли внутри упаковки продукт или молокосодержащий с растительным жиром.

Проблема же на деле в фальсификате. Когда на упаковке пишут «сыр», указывают наличие в нём молочного жира и ставят соответствующую цену, а на деле это оказывается сырный продукт. Никому же из нас не нравится, когда его так беспардонно «разводят».

Однако давайте будем честными до конца: не импортёры пальмового масла виноваты в том, что производители «втюхивают» покупателям фальсифицированные продукты питания, в составе которых вместо привычных для нас молочных продуктов и жиров используется заморское пальмовое масло. В этом виноваты недобросовестные предприниматели и контролирующие госорганы, которые не ловят их за руку.

Так, по словам председателя правления Национального союза производителей молока (Союзмолоко) Андрея Даниленко, штрафы за нарушение Техрегламента Таможенного союза слишком низки, а процедура привлечения нарушителей к ответственности сложная и затягивается на месяцы. «Кроме того, у Роспотребнадзора сегодня очень ограниченные полномочия с точки зрения мгновенных проверок. Если мы хотим решить проблему, это надо делать через изменение и ужесточение штрафных санкций за эти нарушения», — говорит он. И тогда покупатель будет уверен в том, какой продукт он приобретает, и сможет сделать свой выбор осознанно.

Александр ДЬЯЧЕНКО.
Кандидат экономических наук

Предтечи Октября

Двенадцать дней рабочей власти

Рузаевку часто называют не только железнодорожными воротами Мордовии, но и колыбелью самосознания рабочего класса республики. Действительно, в этом городе на заре XX века, когда он ещё был посёлком, пролетариат заявил о себе как о ведущей силе в революционном движении.

МОСКОВСКО-КАЗАНСКАЯ железная дорога, проходящая через Рузаевку, была тогда большим монополистическим объединением. Почти всё взрослое население посёлка, к тому времени ставшего крупным железнодорожным узлом с паровозным депо и другими службами, было занято на этой магистрали. Её хозяева, жестоко эксплуатируя рабочих, получали огромные прибыли. Например, в 1901 году — более 11 миллионов рублей, а в 1902 году — 15 миллионов. И в то же время железнодорожникам жилось очень тяжело. Рабочий день продолжался 11 часов, а у ремонтных рабочих зачастую 15—16 часов. Зарплата была низкая. Так, на строительстве Московско-Казанской дороги рабочие получали по 10—15 рублей в месяц и около 10 рублей — ремонтники. Несколько выше была оплата труда телеграфистов: от 25 до 30 рублей в месяц. Очень часто практиковались сверхурочные работы до 18—20 часов в сутки. Жилищные условия — хуже некуда. В домах на квартирах располагалась только часть высокооплачиваемых служащих. Основная масса рабочих ютилась в тесных крестьянских избушках, расположенных в окружающих станцию селениях.

Не было в Рузаевке ни бани, ни больницы. Лечиться приходилось ездить за семьдесят вёрст на станцию Арапово (ныне г. Ковылкино), где было лишь 10 коек для больных.

Такое положение не могло не вызвать в народных массах недовольства. В 1903 году в Рузаевке появились первые революционные кружки. Особенно активно в их работу включились рабочие депо и телеграфисты.

Наступил грозовой 1905 год. «Кровавое воскресенье», когда царский режим расстрелял мирную демонстрацию в Санкт-Петербурге, всколыхнуло всю страну. Годами копившееся недовольство вырвалось на волю, забастовки повсюду приняли массовый характер.

Поднялись на борьбу и рузаевцы: 4 (17) февраля забастовали телеграфисты, предъявив руководству Московско-Казанской железной дороги свои требования: установить работу в три смены, то есть восьмичасовой рабочий день вместо двенадцатичасового, определить ежегодные отпуска сроком на 20 дней, увеличить оклады на 25%.

В ответ хозяева дороги потребовали прекратить забастовку, угрожая тем, что иначе все забастовщики будут отправлены на русско-японский фронт. И лишь тогда многие семейные телеграфисты вышли на работу.

Но стачка не прекратилась, её продолжили около 300 работников депо. В Рузаевку из Москвы приехал машинист Алексей Владимирович Ухтомский — один из видных революционеров-железнодорожников. Он привёз воззвание стачечного комитета Московского железнодорожного узла. «Не просить нужно, — говорилось в нём, — а требовать всем поголовной забастовкой улучшения нашего быта теперь же, пока не остыло впечатление общего русского рабочего движения».

Рузаевский узел имел большое значение для страны. Через него шли воинские эшелоны на Дальний Восток, в Маньчжурию. Из-за забастовки тормозились передвижение войск и перевозка военных материалов. Поэтому царское правительство распорядилось немедленно её подавить. Начальник Московского жандармского управления генерал Красовский 8 (21) февраля телеграфировал: «Вне очереди, спешно. Пенза — генералу Лисовскому, Самара — заведующему передвижения войск, Казань — штаб Военного округа, Рузаевка — Дроздовскому (в 1905 году он был главой местных жандармов. — **Авт.**). Идёт буйная забастовка рабочих депо Рузаевка в числе 300 человек, угрожая прекращением движения поездов и разгромом станции. Военная команда в Рузаевке ждёт приказания и требует у высшего начальства содействия начальника жандармского отделения по охране...»

Пензенский губернатор Хвостов и начальник гарнизона Лисовский отдали приказ отправить экстренным поездом в Рузаевку воинскую команду. Из Пензы сюда прибыла полурота 309-го Елецкого полка. Под её нажимом рабочие вынуждены были приступить к работе.

Та февральская стачка рабочих в истории рабочего движения Рузаевки стала первой.

Лето 1905 года прошло под знаком всё возрастающего революционного движения среди железнодорожников. В мае забастовки охватили Симбирскую железную дорогу, начались стачки в Полтаве и Минске, в июле забастовала Владикавказская железная дорога.

В Москве 22 июля собрался II Всероссийский съезд работников железных дорог, на котором было принято решение немедленно приступить к агитации за Всероссийскую политическую и боевую железнодорожную забастовку. В конце сентября — начале октября массовые забастовки на различных железных дорогах вспыхнули с новой силой.

Царский Манифест 17 октября, провозгласивший ряд «свобод», несколько снизил волну забастовок, но остановить её не удалось. В Москве, на Пресне, 9 декабря появились первые баррикады и боевые дружины. На подавление восстания, помимо жандармов и полиции, были брошены войска, которые безжалостно расправлялись с восставшими, выполняя царский приказ: «Арестованных не иметь!»

В первых числах декабря в Москве собрался второй дорожный съезд Московско-Казанской железной дороги. Он должен был пересмотреть Устав пенсионных касс. От рузаевских машинистов на съезд был делегирован Афанасий Петрович Байкузов, который считался в посёлке признанным политическим вожаком.

В Москве, кроме заседаний съезда, Байкузов побывал на нелегальной конференции 29 железных дорог, куда его пригласил машинист Ухтомский. На конференции должен был решаться вопрос о всеобщей политической стачке. Три дня бурлили жаркие споры сторонников и противников открытой политической борьбы, и наконец решение было принято: «Начать в Москве и на всех железных дорогах всеобщую политическую стачку и стремиться перевести её в революционное восстание». И стачка началась.

Уехать из Москвы Байкузову удалось лишь по специальному разрешению Стачечного комитета Московского узла: движение по «Казанке» было остановлено. В Рузаевке Байкузова уже ждали. Сведения о событиях в Москве, поступавшие по телеграфу, были весьма скудные, всем хотелось узнать подробности, а многим не терпелось и самим принять участие в борьбе. Сразу же состоялось тайное собрание, на котором Байкузов рассказал о восстании в Москве. Было принято решение: на следующий день с восьми часов утра начать забастовку.

Весть о решении собрания быстро облетела посёлок, к утру уже большинство рабочих знали о предстоящей забастовке. 10 декабря в условленный час раздался деповский гудок. Его подхватили паровозы на станции. Митинг проходил на вокзале. Просторный зал едва вместил всех желающих. Большую часть собравшихся составляли рабочие депо, машинисты, телеграфисты, путейцы, работники станции. В толпе тут и там мелькали солдатские шинели демобилизованных, возвращавшихся с Дальнего Востока на родину, были в зале крестьяне из окрестных сёл, приехавшие на базар местные жители.

Байкузов рассказал обо всём, что видел и слышал в Москве, и призвал всех собравшихся поддержать начавшуюся забастовку. Его слова «Итак, бастуем, товарищи!» были встречены одобрительным гулом. На митинге сразу же был избран стачечный комитет. В него вошли машинисты Александров, Байкузов, Волженский, Лисовский, Плешачков, телеграфисты Громов, Колосков, Мухин, ревизоры Коротченко, Роланд и другие. Председателем комитета единогласно избрали Байкузова. На первом же заседании комитет решил: «Пассажирское и товарное движение по линии приостановить, пропускать лишь воинские и санитарные поезда и поезда с продовольствием». Железнодорожный телеграф также поступил в полное подчинение комитету.

В первый же день забастовки из 150 человек была организована боевая дружина, состоявшая преимущественно из рабочих станции и депо, которую возглавил один из членов комитета Л. Вицман. Дружина была вооружена в основном кинжалами и железными пиками, изготовленными по поручению комитета в деповских мастерских группой рабочих под руководством Тростина и Сазонова. Часть дружины была вооружена револьверами, закупленными в Пензе на деньги, взятые у местных купцов.

Дружина охраняла помещение инспекторских комнат, где находились комитет и телеграф. На неё также была возложена охрана имущества дороги, грузов, находящихся на станции, соблюдение общественного порядка в посёлке.

● *А.В. Ухтомский.*

● *Памятная плита, установленная на стене кузницы. Хранится в деповском музее.*

● *Портрет А.П. Байкузова.* Художник **В.Д. Илюхин.** 1969 г.

Комитет запретил в Рузаевке торговлю вином. Для голодных безработных, едущих эшелонами из Баку, было организовано бесплатное питание в общественной столовой. Хлеб, мясо и другие продукты брали из грузов, находившихся на станции, частично у местных купцов или закупали на рынке.

Царскими властями 13 декабря был арестован Распорядительный комитет на станции Сасово Московско-Казанской железной дороги. После этого Рузаевка практически потеряла связь с Москвой. Указания Центрального стачечного комитета перестали поступать, и неизвестно было, продолжает ли он действовать. Поэтому нужно было создать новый центральный орган для руководства забастовкой на Московско-Казанской железной дороге. Это и сделали рузаевские железнодорожники у себя.

В посёлке 15 декабря состоялось собрание делегатов от станций Казанской дороги: Пензы, Сызрани, Казани, Самары, Алатыря, Батраков. Они решили продолжать борьбу, а для руководства ею избрать Центральный забастовочный комитет Казанской железной дороги в составе трёх человек: Байкузов (председатель), инженер Моллинари и ревизор Коротченко. На собрании была назначена новая администрация Казанской дороги, которую возглавил начальник девятой дистанции пути (Рузаевской) Непенин, начальником службы тяги стал Байкузов, службой пути стал руководить Моллинари, а телеграфом — Громов. Все они из Рузаевки, то есть руководство всей забастовкой на Московско-Казанской железной дороге концентрировалось теперь именно здесь. В историю этот период вошёл под названием «Рузаевская республика».

Заработной платы с начала забастовки рабочие и служащие не получали, купцы отказались отпускать им товары в кредит. Тогда Рузаевский распорядительный комитет решил выпустить так называемые боны достоинством 1 и 3 рубля и обязал купцов отпускать по ним товары впредь до получения зарплаты. Купцы вынуждены были подчиниться.

Вот эта сторона деятельности Рузаевского комитета вызвала особенное одобрение Владимира Ильича Ленина.

«Когда я рассказал ему, — вспоминает большевик А.И. Горчилин, — что в Рузаевке А.П. Байкузов напечатал боны и раздавал их рабочим, а рабочие по ним покупали у лавочников продукты, Владимир Ильич совсем развеселился и даже позвал Надежду Константиновну, чтобы рассказать ей об этом».

Более того, комитет решил наладить на дороге, куда доходила его власть, регулярную выдачу зарплаты всем железнодорожникам. В телеграммах от 15 и 16 декабря 1905 года всем начальникам станций и местным стачечным комитетам было предложено уплатить рабочим и служащим жалованье из станционных выручек, а определённый процент денег направить в Рузаевку в распоряжение Центрального стачечного комитета. И такие отчисления были. Так, Симбирским стачечным комитетом было выслано шесть тысяч рублей, железнодорожниками станции Вешкайма — 600 рублей.

Комитет рассчитывал на длительную борьбу. Для этого необходимо было оружие. Дружинники задержали на станции два вагона, в которых находилось более полутора тысяч винтовок. Солдаты, охранявшие этот груз, никакого сопротивления не оказали.

Между тем положение осложнялось. Доходившие из Москвы слухи были неутешительными: восстание подавлено. Среди некоторых забастовщиков начались колебания. Посланные разведчики до Москвы не добрались, но привезли неутешительные новости о жестоких действиях карателей. Ухтомскому, несмотря на две устроенные засады и массированный пулемётный огонь, удалось вывести в Перово шесть дружинников. Однако вскоре на станции Люберцы они все были арестованы карательной экспедицией Семёновского полка и 17 декабря без всякого суда расстреляны.

После подавления восстания в Москве стало ясно, что рузаевцам одним долго не продержаться. Поэтому 21 декабря состоялся последний митинг бастовавших. Подводя итог стачке, Байкузов сказал: «Двенадцать дней держались мы против всего аппарата царской власти! От имени Центрального стачечного комитета спасибо вам, товарищи, за вашу революционную стойкость!» На митинге была принята резолюция: «Мы, рабочие, начали борьбу организованно, организованно её и кончаем, прекращаем забастовку нашей волей не из страха перед надвигающейся опасностью, а из сознания бесплодности дальнейшего сопротивления».

На другой день в восемь часов утра возобновилось нормальное движение поездов через станцию Рузаевка. Так закончила своё существование «Рузаевская республика». Сюда тут же прибыл отряд карателей. Многие рабочие были арестованы. 16 человек приговорены к тюремному заключению и высылке. А.П. Байкузов некоторое время скрывался в доме одного жителя села Мордовская Пишля, что в 15 километрах от Рузаевки, вёл агитационную работу среди местного населения. А когда за ним приехали жандармы, крестьяне тайно отвезли его на повозке на ближайшую станцию.

Все эти события не прошли даром. Революционный настрой железнодорожников послужил основой для создания в июне 1906 года в Рузаевке первой в истории Мордовии большевистской организации.

Позже Советской властью А.П. Байкузов был назначен начальником станции Инза. Здесь в 1924 году он вступил в РКП(б). Тогда же при локомотивном депо Рузаевка была создана школа фабрично-заводского обучения. Афанасий Петрович стал её первым директором. В 1940 году ФЗУ было преобразовано в железнодорожное училище. За отличную подготовку кадров в 1964 году училищу присвоили имя А.П. Байкузова.

В советское время места, связанные с революционными выступлениями трудящихся в 1905 году, особенно чтились и бережно сохранялись. На зданиях железнодорожной кузницы, вокзала, локомотивного депо были установлены мемориальные доски, а в городском парке — памятные бюсты героям революции машинистам А.П. Байкузову и А.В. Ухтомскому. Революционным событиям 1905 года в Рузаевке посвящены книги М.Т. Петрова «Ухтомский», «Великие месяцы», С.Н. Зархия «Президент «Рузаевской республики», Ф.К. Андрианова «Зарево над Рузаевкой». Лауреат Государственной премии Мордовской АССР художник И.И. Сидельников написал картину «Рузаевка. 1905 год» и много других прекрасных полотен, посвящённых революционному прошлому города. В 1981 году за заслуги в революционном движении, хозяйственном и культурном строительстве Указом Президиума Верховного Совета СССР город был награждён орденом «Знак Почёта».

К сожалению, за 25 постсоветских лет Рузаевка утратила многие позиции, являвшиеся гордостью города железнодорожников. Локомотивное депо стало лишь эксплуатационным, ремонтники оказались не у дел. Число работающих в нём сократилось в разы, потеряны квалифицированные кадры. Вспомогательные службы депо были просто ликвидированы, как и многие объекты социальной инфраструктуры, обслуживавшие железнодорожников и членов их семей.

Оценивая революционные события, происходившие в России в декабре 1905 года, В.И. Ленин отмечал, что «некоторые города России переживали в те дни период различных маленьких республик, в которых правительственная власть была смещена и Совет рабочих депутатов действительно функционировал в качестве новой государственной власти».

Эти ленинские слова применимы и к Рузаевке. В декабре 1905 года она представляла из себя именно такую «маленькую республику». Всего двенадцать дней существовала она, сумев показать, что рабочие могут управлять без царя и капиталистов, что сила рабочих в их единстве, в верности идеям революции.

По материалам сайта Союза малых городов России публикацию подготовил Василий ПОПКОВ.

Республика Мордовия.

К 75-летию Московской битвы

И наградили их орденом Ленина

БЫЛО ЭТО в конце минувшего столетия. В одной из московских газет опубликовали мои заметки о воинах родной для меня 252-й стрелковой дивизии. Прошло какое-то время, и вдруг зазвенел телефон:

— Здравствуйте. Я — Пушкин, бывший санинструктор 252-й стрелковой дивизии. Прочитал ваш рассказ и через редакцию узнал номер телефона...

Нужно ли говорить, какой радостью стал для меня этот звонок! Дело в том, что, работая над книгой о своей дивизии, я в военном архиве, расположенном в Подольске, наткнулся на это имя. О Пушкине там говорилось... Впрочем, не буду забегать вперёд. Мы условились о встрече.

И вот поднимаюсь на четвёртый этаж. Дверь открывает уже основательно поседевший, выше среднего роста человек, с ясными глазами и чуть застенчивой улыбкой.

Тут необходимо краткое отступление. Лично мне не довелось участвовать в Московской битве. Был тогда курсантом военного училища, откуда нас, недоучившихся курсантов, отправили под Сталинград — в 252-ю стрелковую. Пушкин же, как выяснилось потом, в конце Московской битвы был тяжело ранен и в нашу дивизию не вернулся. Но вот он, мой дорогой однополчанин! Крепко жмём друг другу руки и — скорее за беседу.

Родился Василий Андреевич в 1912 году в Бежецком уезде Тверской губернии. Там, в области, которая стала называться Калининской, он учился, потом работал. В тридцать четвёртом году был призван в Красную Армию. Служил на Дальнем Востоке, где приобрёл специальность санинструктора. А после увольнения в запас жил в Москве и работал на знаменитой «Трёхгорке» ткацким мастером.

Война сразу позвала его опять в строй. С первых её дней в Подмосковье формировалась 252-я стрелковая дивизия, в которую, наряду с другими москвичами и призывниками из Московской области, был зачислен и Пушкин. Зачислен санинструктором.

В середине июля, через полмесяца, сформированная дивизия вступила в бой с фашистами в районе Андреаполя — Западной Двины. Это было грозное время. Дивизия вела порою продолжительные оборонительные бои, отступая на заранее подготовленные позиции. Не могу не отметить, что наша дивизия, входившая в 29-ю армию Калининского фронта, почти три месяца вела бои в окружении. Прорвав «кольцо», вынесла все знамёна — полковые и дивизионное, тем самым избежала расформирования и была после пополнения направлена под Сталинград.

И надо же такому случиться! Василию Пушкину довелось и с болью в сердце сдавать врагу, и освобождать родные места — Калининскую область — от фашистов. Поэтому попросил я его особо рассказать о днях развернувшейся с начала декабря наступательной операции в Московской битве.

— Бои носили крайне ожесточённый характер, — вспоминает Василий Андреевич. — Особенно врезались в память первые дни боёв за Калинин. Пехота спустилась на волжский лёд и пошла на штурм береговых укреплений противника. Вот туда, в самое пекло боя, и поползли санинструкторы моего отделения. Под огнём мы перевязывали раненых, вытаскивали их в безопасные зоны. Вокруг всё рвалось. Свистели пули и осколки. В одном месте нас прижал огонь пулемёта из дома на том берегу. Обстановка складывалась критическая. Раненых много, они могут замёрзнуть — декабрь стоял суровый! Командир медсанроты Фекелян связался по телефону с комиссаром 932-го полка Антроповым и обрисовал складывающуюся обстановку. Необходимо было вывести из строя вражескую огневую точку. Комиссар в это время был у полковых артиллеристов, прикрывавших своим огнём цепи наступавших пехотинцев. По его приказу одно из орудий перенесло огонь по стоящему на берегу Волги дому. Вскоре этот дом, из которого вели огонь, окутался дымом и пулемёт замолчал...

* * *

Пушкин задумался о чём-то, видимо, вспоминая.

— А знаете, мне долго везло. Санинструктор, спасающий раненых в бою, как и пехотинец, попадает в зону огня — и пулемётного, и артиллерийского. Да-да, везло! Кое-кто из моих друзей даже говаривал: «этот везучий Пушкин». Но в конце концов досталось и мне: получил в боях подряд два ранения. Правда, лёгких. Отлежался в своей медсанроте и — снова в дело...

Меня же подмывало спросить вот о чём. В архивных документах города Подольска я наткнулся на слова о том, что ещё в сорок первом году Пушкин был награждён орденом Ленина! Такая высокая награда вызывала, естественно, восхищение.

— Я, — как-то обыденно ответил на мой вопрос Пушкин, — вынес с поля боя под Калинином более восьмидесяти раненых. Делал своё обычное дело. Честно признаюсь, такой награды не ожидал. Да и не до мыслей о наградах нам было в то горячее время, когда освобождали от фашистов город Калинин, нынешнюю Тверь, — родной для меня город, в котором я учился.

Разговор зашёл о наших однополчанах. Я сообщил, что в Москве существует Совет ветеранов 252-й дивизии, что в 1975 году, по случаю 30-летия Великой Победы, в стольном граде собиралось со всех концов Советского Союза более двухсот однополчан. Пушкин хотя и жил в Москве, но ещё не был «обнаружен». И тут он протянул мне письмо от Ивана Ивановича Гири — командира медсанроты своего полка. Живёт в Екатеринбурге. А в письме он вспоминает такой случай. Читаю:

«Шёл бой за Калинин. Медсанрота полка расположилась в изрядно повреждённом войной здании школы. Окна были выбиты, мы их как могли заделали. Протопили печи. И вот что запомнилось. Санинструкторы и ты, Василий Андреевич, доставляли раненых. Я оказывал им первую медицинскую помощь, готовил к эвакуации в тыл. Многие лежали на полу. Приближалась ночь. И вдруг один из раненых рванулся с пола: «За Родину — вперёд!» Он и в забытье продолжал громить ненавистного врага. С трудом успокоил я его тогда, а вскоре и эвакуировал в тыл. Да, мужественные были люди, настоящие патриоты...»

— Вспоминается ещё один человек, — продолжал свой рассказ Пушкин. — В нашей медсанроте был санинструктор Лермонтов. Храбрый и находчивый врач Кац порой, увидев нас вместе, шутил: «Вот они — наши классики». О дальнейшей судьбе этого мужественного человека, носившего знаменитую фамилию, ни я, ни мои товарищи, к сожалению, ничего не знаем. А в памяти он сохранился ещё и потому, что, вынеся раненого из пекла, умел своим сердечным голосом успокоить и ободрить каждого.

* * *

Далее разговор у нас зашёл о партийности. И мой друг-однополчанин рассказал:

— В партию я вступил чуть позже — в начале сорок второго года. И раньше думал об этом, но вот подтолкнул меня такой случай. Несу на себе раненого офицера, обе его ноги перебиты, боль страшная — я-то знаю, но он терпит, ни разу не застонал. И вдруг опрашивает: «Ты член партии?» — «Нет», — отвечаю. «Подавай заявление, вернусь из госпиталя — дам рекомендацию». Больше я его не встречал, а рекомендации мне дали мои боевые товарищи. Сказал на собрании несколько добрых слов обо мне комиссар полка Александр Иванович Антропов. А партийный билет вручал начальник политотдела дивизии Семён Петрович Васягин. После войны он дослужился до звания генерала армии, был начальником политуправления Сухопутных войск страны.

Добрыми словами помянул тогда мой однополчанин и комиссара дивизии Ивана Никитича Ростовцева. И тут уже я вступил в разговор.

Дело в том, что в 90-е годы мне довелось быть ответсекретарём еженедельника «Ветеран». И в каждом номере мы отводили полосу, а порой и две, на которых публиковали списки награждённых орденами и медалями. То были не врученные по разным причинам награды: воин либо погиб, либо был отправлен в госпиталь — вручать награду вроде некому. За войну накопилось таких, невручённых, наград около трёх миллионов. И однажды, просматривая списки, я наткнулся на имя полковника Ивана Никитича Ростовцева — заместителя командира корпуса по политчасти. Он был посмертно награждён орденом Ленина. Сомнений не могло быть: это — наш комиссар!

Еду в Подольск. Прошу личные дела полковника Ростовцева. Вот скупые строки из наградного листа: «...Чтобы не допустить выхода из окружения группы войск противника, тов. Ростовцев выехал в боевые порядки 172-й стрелковой дивизии и лично сам руководил боем... Учебный батальон под руководством полковника Ростовцева разгромил и почти полностью уничтожил фашистскую группировку. Тов. Ростовцев в этом бою получил ранение. Невзирая на неоднократные просьбы и требования бойцов и командиров уйти в укрытие, он продолжал руководить боем до последней минуты своей жизни. Утром 11 февраля (имеется в виду 1943 год. — **И.Г.**), на вторые сутки непрерывного боя, полковник Ростовцев погиб от вражеской пули».

Похоронили нашего комиссара, как выяснил я, в Балаклее, что в Харьковской области, на центральной площади, которая вскоре после освобождения Украины от фашистских захватчиков была названа именем комиссара Ростовцева.

В личном деле его я обнаружил московский адрес. Начался поиск родственников. Не стану занимать читателя подробностями этого долгого поиска. В конце концов мне удалось установить, что дочь полковника — Климентина Ивановна из Москвы уехала в Куйбышев, работала там в местном театре, а затем вновь вернулась в Москву. Стала она народной артисткой РСФСР в театре, которым руководит Т.В. Доронина, — МХАТ имени М. Горького. О том, что её отец был посмертно награждён орденом Ленина, она не знала. Сказался переезд из Москвы в Куйбышев. Письмо же из штаба корпуса о представлении Ивана Никитича Ростовцева к награде было направлено в Москву и, наверное, затерялось.

Я и мои друзья-однополчане — военфельдшер Андрей Кондратьевич Годовых и Елена Павловна Евтихиева, хирург медсанбата нашей дивизии, встретились тогда с Климентиной Ивановной в Московском художественном академическом театре имени М. Горького и вручили ей мою книгу о дивизии и публикации в газете «Ветеран» о нашем комиссаре — её отце.

Игорь ГРЕБЦОВ.

● ***На снимках** (слева направо) **участники Московской битвы, кавалеры ордена Ленина Василий Пушкин, Александр Антропов, Иван Ростовцев.***

9 дней календаря

13 января

— 260 лет назад **вышла в свет «Российская грамматика» М.В. Ломоносова** — первая печатная научная грамматика на родном языке.

— 100 лет назад родился **И.М. Лифшиц** (1917—1982) — советский физик-теоретик, основатель научной школы по физике твёрдого тела, академик АН СССР. Лауреат Ленинской премии.

— 100 лет со дня рождения **П.М. Михайлова** (1917—2005) — заслуженного пилота СССР, Героя Советского Союза. В Великую Отечественную войну совершил 520 ночных боевых вылетов.

14 января

— 75 лет назад в газете «Правда» было впервые опубликовано **стихотворение Константина Симонова «Жди меня».**

— 110 лет назад родился **В.М. Рябиков** (1907—1974) — один из организаторов отечественной оборонной промышленности, Герой Социалистического Труда, председатель Государственной комиссии по испытаниям первой межконтинентальной ракеты и запуску первого искусственного спутника Земли, лауреат Сталинских премий.

15 января

— 175 лет назад родился **Поль Лафарг** (1842—1911) — деятель французского и международного рабочего движения.

— 115 лет назад родился **Назым Хикмет** (1902—1963) — выдающийся турецкий поэт, общественный деятель, коммунист. Подвергался репрессиям. 17 лет провёл на родине в тюрьмах. С 1951 г. жил в СССР. Основоположник турецкой революционной поэзии. Автор стихов, поэм, пьес. Активный борец за мир. Член Президиума ВСМ. Лауреат Международной премии мира.

— 100 лет назад родился **Е.А. Лебедев** (1917—1997) — советский актёр, народный артист СССР, Герой Социалистического Труда. С 1949 г. — на сцене ленинградских театров. Снимался в кино. Лауреат Ленинской, Сталинской и Государственной премий СССР.

16 января

— 95 лет назад образована Кабардино-Балкарская автономная область. **Ныне — Кабардино-Балкарская Республика в составе РФ.**

— 1924 г. — открылась **XIII конференция РКП(б)** (16—18 января), которая подвела итоги дискуссии с троцкистской оппозицией, оценив её выступления как попытку ревизии большевизма, отход от ленинизма, ведущий к расколу партийных рядов.

17 января

— 1918 г. — опубликована **Декларация прав трудящегося и эксплуатируемого народа**.

— 170 лет со дня рождения **Н.Е. Жуковского** (1847—1921) — основоположника современной аэродинамики, «отца русской авиации».

18 января

— 105 лет назад **открылась VI (Пражская) Всероссийская конференция РСДРП.** Её решения сыграли большую роль в ускорении издания массовой рабочей газеты. Такой газетой с мая 1912 года стала «Правда».

— В этот день **в 1943 году советские войска прорвали блокаду Ленинграда.**

— 100 лет назад родился **В.П. Мишин** (1917—2001) — учёный и инженер, академик АН СССР и РАН, Герой Социалистического Труда. Один из основоположников практической космонавтики. Участвовал в разработке баллистических ракет, космических кораблей, орбитальных станций, запусках межпланетных станций и др. Лауреат Ленинской и Государственной премий СССР.

19 января

— 15 лет назад состоялся **VIII (внеочередной) съезд КПРФ**, который объявил главной политической задачей партии «бескомпромиссную борьбу против нового витка либеральных реформ, за изменение социально-экономического курса страны в интересах трудового народа».

— 80 лет **Михаилу Ножкину** — народному артисту РСФСР, киноактёру, поэту, композитору, лауреату Государственной премии РСФСР.

20 января

— 1921 г. — образование Дагестанской АССР в составе РСФСР. **Ныне — Республика Дагестан в составе РФ.**

21 января

— 1924 г. — **скончался Владимир Ильич Ленин.**

РАБОЧИЙ ФРОНТ

«Руководить трудящимися и эксплуатируемыми массами может только класс, без колебаний идущий по своему пути, не падающий духом и не впадающий в отчаяние на самых трудных, тяжёлых и опасных переходах. Нам истерические порывы не нужны. Нам нужна мерная поступь железных батальонов пролетариата».

В.И. ЛЕНИН.

Время сказать «Баста!»

О чём сообщил Росстат в конце 2016 года

В конце минувшего декабря Росстат опубликовал традиционный ежемесячник «Социально-экономическое положение в России. 2016 г. Январь — ноябрь». Пожалуй, наиболее интересный в нём раздел для нашего читателя — «Занятость и безработица». Сегодня самая страшная угроза для рабочего человека — потерять работу, оказаться лишним для производства. Нынешняя избыточная покорность пролетария во многом объясняется этим постоянно висящим над ним дамокловым мечом. Понятно, что и капиталисты, и обслуживающее их интересы буржуазное государство нещадно пользуются бедственным положением трудящихся.

САМАЯ СКРОМНАЯ корысть, которую извлекает государство из этой ситуации, — это возможность постоянно обманывать класс наёмных работников и общественное мнение — как отечественное, так и зарубежное. Для начала разберёмся в показателях безработицы. Росстат уведомляет, что в ноябре 2016 года только 4,1% экономически активного населения РФ не имели работы и искали её. В позапрошлом году такой показатель был только летом, когда уровень безработицы всегда минимальный. После этого в честь социального блока правительства впору петь дифирамбы. Ведь в образцово-показательной Европе в самых благополучных странах уровень безработицы колеблется в пределах 7—8%. А там, где экономике нездоровится, армия «лишних людей» достигает 15, а то и 20%. Но и это не всё. Росстат уверяет, что безработица в Российской Федерации снижается при росте численности экономически активного населения. Лепота, да и только!

Впрочем, вспоминается известная песенка, в которой рефреном звучало: «Хорошо-то хорошо, да ничего хорошего». И Росстат вынужден подтвердить, что именно такая оценка больше соответствует российской действительности.

Давайте даже поверим Росстату, что в минувшем ноябре безработных в нашей стране было немногим более 4,1 миллиона человек. Официальная государственная статистика уверяет, что эта цифра получена в результате подсчётов, выполненных по методике Международной организации труда (МОТ). По доморощенной методике, разработанной ещё «демократами» ельцинского помёта, когда безработными считаются только лица, зарегистрированные на «биржах труда», у нас менее 850 тысяч безработных (кстати, эти благостные данные тоже приведены в справочнике Росстата). Итак, доверимся методике МОТ. Вот только она не учитывает «подпольной» безработицы, а Росстат даёт кое-какое о ней представление.

Откроем предыдущий выпуск «Социально-экономическое положение России. 2016 г. Январь — октябрь». Там в разделе, посвящённом занятости и безработице, есть таблица «Численность работников, работающих неполное рабочее время, по видам экономической деятельности в III квартале 2016 года». Читаем: в III квартале прошлого года имели **отпуска без сохранения заработной платы** 2838,5 тысячи человек. Это что — не безработные? Особенно когда отпуск длится несколько месяцев. В результате фактически не могут применить свою рабочую силу в общественном производстве 7 миллионов человек, то есть практически десятая часть экономически активного населения.

Однако есть ещё значительная армия частично безработных. По данным Росстата, в III квартале 2016 года имели неполную рабочую неделю по инициативе работодателя или «по соглашению работника и работодателя» (то есть фактически тоже по инициативе работодателя), а также «находились в простое по вине работодателя или по причинам, не зависящим от работодателя и работника» (когда не установлена вина индивидуального капиталиста, но бесспорно, что виноват капитализм), в масштабе всей РФ в сумме более 1 миллиона рабочих. А это 1,35% экономически активного населения России.

ХОТЯ ЕСТЬ ЗДЕСЬ и особенности, являющиеся следствием того, что в России капитализм не «естественный», а реставрированный, навязанный народу. Как показывают регулярно проводимые с 1998 года исследования Института социологии РАН, две трети наших соотечественников стабильно заявляют, что они желают жить в «обществе социального равенства». Обратите внимание: даже не в обществе социальной справедливости, а в обществе социального равенства! 71% респондентов указали, что самым болезненным недостатком современного российского общества является неравенство доходов. В том же исследовании, проводившемся в 2014 году, при ответе на вопрос: «Каким должен быть экономический строй в России?» соотечественникам фактически предлагалось выбрать между капитализмом и социализмом. Большинство с разницей в 11% проголосовали за социализм. Вот выбор россиян:

Капитализм, свободная рыночная конкуренция, частная собственность — 17%.

Капитализм, рыночная экономика с элементами планирования, социалистических принципов — 25%.

Социализм, плановая экономика с элементами рыночных отношений — 31%.

Социализм, плановая экономика, государственная собственность — 22%.

Иное, не ответили — 5%.

В этих условиях господствующий класс и обслуживающее его интересы государство вынуждены «подрессоривать» негативные экономические шоки населения, прежде всего защищая занятость и сдерживая рост безработицы. Целью этих мер, принимаемых теми, в чьих руках находятся командные высоты в экономике и политике, является сдерживание роста пролетарского классового сознания эксплуатируемых. Пока верховодам капитала это в основном удаётся. Дело в том, что в современной России наёмным работникам, потерявшим своё рабочее место, крайне трудно вновь найти постоянный источник существования.

На основе проведённого статистического анализа Росстат пришёл к следующему выводу: «Безработица в значительной степени является застойной. Из 1,5 млн. безработных сельских жителей 33,9% находились в ситуации застойной безработицы (искали работу 12 месяцев и более), из 2,6 млн. безработных городских жителей — 24,4%».

Действительно, из всех наёмных работников, оставшихся без постоянного источника существования и продолжавших искать работу в октябре прошлого года, 48,8% не могли трудоустроиться более полугода, в том числе 28,8% — более 12 месяцев. Армия безработных сегодня является едва ли не самой серьёзной угрозой всевластию капитала. К сожалению, КПРФ уделяет явно недостаточно внимания этой части пролетариата. Между тем в документах VI (октябрьского 2014 года) пленума ЦК КПРФ записано:

«**В том, что у рабочего класса не развито социалистическое сознание, есть и наша вина. Внести его в борьбу пролетариата может только Компартия.** В противном случае над их умами властвуют совсем другие идеи. Это мы с вами обязаны нести в массы научные знания о социализме, о диктатуре пролетариата. И тут нужен не пропагандистский наскок, а долгосрочная, систематическая работа...

Нужно знать о каждом увольнении рабочих по инициативе администрации. После юридической оценки этих фактов необходимо разворачивать кампании солидарности — от выпуска листовок до проведения митингов. **Неуклонно должен действовать принцип: не оставлять без внимания ни одного факта несправедливого увольнения».**

К страху трудящихся перед безработицей надо добавить массовое систематическое ухудшение их материального состояния. Реальные располагаемые денежные доходы россиян, по данным официальной государственной статистики, в 2016 году сократились на 5,6%. В 2015 году падение доходов было ещё заметнее: на 6,1%. Налицо хронический процесс, отражающий особенности эксплуатации наёмного труда капиталом в условиях экономического кризиса. Ещё одним, кажется, специфически российским проявлением повышения эксплуатации трудящихся является растущая задержка работодателями выдачи заработной платы. В ноябре 2015 года просроченная задолженность оплаты труда составляла более 3,5 миллиарда рублей. В ноябре 2016 года она достигала уже почти 3,8 миллиарда рублей.

Российский капитал наиболее нагло использует кризисную ситуацию для сверхэксплуатации наёмного труда. При этом он цинично прикрывает свою жадность симуляцией озабоченности судьбой рабочих при потере постоянного источника существования. Лишая фактически работы и зарплаты, он формально сохраняет им рабочие места. Тем самым создаётся постоянное давление на сознание и поведение остальных работников. Это позволяет эксплуататору урезать зарплату оставшимся рабочим.

Данные Росстата говорят о том, что подобное буржуазное лицемерие приобрело в последнее время ошеломляющий масштаб. В III квартале 2016 года находились в длительных отпусках без какой-либо оплаты 15,2% лиц, занятых переработкой кожи и изготовлением изделий из неё, 15,4% тружеников деревообрабатывающих предприятий, 16,1% текстильщиков и швейников страны. В таком же неприкаянном положении находились около 18% работников, производящих электрическое, электронное и оптическое оборудование, 19,3% металлургов, рабочих, производящих готовые металлические изделия, транспортные средства и оборудование, почти 20% машиностроителей, выпускающих машины и оборудование. В целом в обрабатывающих отраслях Российской Федерации, основе современной индустрии, не имела работы и зарплаты шестая часть списочного состава их рабочей силы.

ПРИМЕЧАТЕЛЬНО, что при массовом недоиспользовании трудовых ресурсов производство продукции в обрабатывающих отраслях оставалось практически на прежнем уровне: индекс производства, по данным Росстата, составил 99,7%. Более того, индекс производства продукции текстильщиков, швейников, кожевенников, деревообработчиков, машиностроителей, занятых производством машин и оборудования, заметно превысил 100-процентный показатель. Отставание в других отраслях тоже легко преодолимое, и предприниматели объясняют его только снижением рыночной конъюнктуры. Что касается оборота предприятий и организаций обрабатывающей промышленности, то он всюду превысил показатели предыдущего года.

А теперь посмотрим на зарплату тех, кто оставался на своих рабочих местах и сохранил достигнутый в последние годы уровень производства. Воспользуемся данными Росстата, сообщающего соотношение заработной платы в отдельных отраслях по сравнению со средней зарплатой в экономике страны. В текстильной и швейной промышленности по кругу зарплата равна 47% средней по стране. При сохранении уровня производства и исключении из рабочего процесса шестой части работников отрасли средняя заработная плата по сравнению с докризисным периодом у текстильщиков и швейников сжалась на 2%. У кожевенников оплата труда по сравнению с той, которая была до кризиса, не выросла и составляет 56% от среднероссийского показателя. У деревообработчиков она тоже в замёрзшем состоянии и равна 62% от средней зарплаты в экономике РФ.

В металлургии и производстве готовых металлических изделий до кризиса зарплата была на 4% выше средней по России. В прошлом году она не дотягивала до средней на 2%. В производстве транспортных средств и оборудования, несмотря на то что в 2016 году продукцию выпускали лишь 80% численности работников докризисной поры, зарплата рабочих не изменилась. Кажется, единственной отраслью, где она заметно (на 10%) выросла, оказалось производство электрического, электронного и оптического оборудования.

ИТАК, картина совсем неприглядная. Определяется она, безусловно, интересами и жадностью крупного и среднего капитала. Что в этой ситуации могут сделать коммунисты? Во-первых, потребовать от власти и капитала полноценного выполнения закона о промышленности, который принят по инициативе КПРФ, но саботируется как правительством, так и владельцами и менеджментом индустриальных компаний. Во-вторых, потребовать выполнения обещания, данного В.В. Путиным после избрания его на высший государственный пост, создать многие тысячи новых рабочих мест.

Эти требования выражают интересы всего рабочего класса. Поэтому они вполне могли бы стать темой всероссийской акции протеста. Вот уж её-то лозунги будут понятны и близки миллионам людей. Такая акция одновременно продемонстрировала бы, что коммунисты не только верны идеям Великого Октября, но и сохранили способность активно защищать пролетарские интересы и организовывать трудящихся на борьбу, как это умели делать большевики столетие назад.

В документах VI (октябрьского 2014 года) пленума ЦК КПРФ был ясно определён курс борьбы коммунистов: **«Перед партией стоит историческая задача превращения работников наёмного труда в тот *«революционный класс, что способен довести зарождающийся массовый протест до общенациональных масштабов»*. В жизнь эти решения воплотятся тогда, когда в России поднимется мощное рабочее движение, одухотворённое социалистическим сознанием».**

Но само собой оно не поднимется. Обязанность поднимать его лежит на нас, коммунистах. Нам выпало вести за собой пролетарские миллионы. Это будет лучшим доказательством нашей верности Великой Октябрьской социалистической революции.

Виктор ТРУШКОВ.

Протест не заморозишь

МИТИНГ против повышения стоимости проезда в городском общественном транспорте прошёл 5 января в Мурманске.

Дело в том, что когда в новом году рабочие поехали на свою первую смену, то обнаружили: цена одной поездки в автобусе или троллейбусе возросла с 25 до 28 рублей.

В акции приняли участие около 30 человек. По словам организаторов, небольшая численность протестующих связана с тридцатиградусными морозами, которые стоят в Заполярье последние несколько дней. Между тем в городе продолжается сбор подписей под петицией против подорожания проезда. Её уже подписали около пяти тысяч рабочих, специалистов, пенсионеров и других мурманчан.

По сообщениям информагентств.
Фото **с сайта severpost.ru.**

Геноцид на трудовой ниве

С 1 января 2017 года начинается поэтапное повышение пенсионного возраста для государственных служащих. Потом придёт черёд всем остальным. Таким образом, не приложив ни ума, ни таланта, российские либералы начало пенсионного возраста постепенно совместят с заупокойной молитвой. И тогда денег в Пенсионном фонде хватит на всех титулованных дельцов и деляг, приближённых к этой кормушке. Одновременно исчезнут очереди к врачам, состоящие в основном из пенсионеров: если они будут работать до гробовой доски, ходить по медикам им будет совсем некогда. К тому же государству не придётся индексировать пенсии.

ГДЕ ЖЕ БУДУТ вкалывать на новоявленных буржуев миллионы женщин после 55 лет и мужчин после 60, если даже при теперешнем возрасте выхода на пенсию они никому не нужны? Ведь в стране на начало декабря ушедшего года более 5,3% рабочей силы России (это почти четыре с половиной миллиона человек) составляли безработные. Сколько соотечественников встречали Новый год «лишними людьми», скоро узнаем.

А пока я в порядке эксперимента начинаю искать работу. Резюме: мне 60 лет, образование — среднее, токарь-универсал четвёртого разряда. Станки 1К62, на одном из которых я действительно работал, и сейчас в ходу. Захожу на сайты «Работа в России», «Зарплата. ру» и так далее. Их достаточно много. Выяснил: в Самаре более двух с половиной тысяч вакансий, которые ждут не дождутся рабочих рук. Нужны пекари, разнорабочие, кассиры, главбухи, охранники, электрики...

На предприятии, где я работал, наиболее многочисленной категорией трудящихся были станочники: токари, фрезеровщики, строгальщики. Теперь если потребность в них где-то и возникает, то исключительно штучная: машиностроение в Самаре, как и во всей стране, крупный капитал в унии с либеральной властью благополучно угробили. Между тем прежде в городе были заводы: станкостроительный, контрольно-измерительных приборов, «Строммашина», шарикоподшипниковые предприятия... Сегодня ничего не осталось.

Всё-таки я нашёл фирму, где требуется токарь. Это — завод тарных изделий. Звоню. Токарь нужен, но он должен уметь работать и на фрезерном станке. Это что-то новое. К тому же работа тяжёлая, вредная, а мне — шестьдесят. В общем, не подхожу я для производства тары.

Делаю ещё один звонок. Льстиво называю даму на том конце провода девушкой, хотя по голосу, думаю, она этот рубеж давно преодолела. Собеседница разговаривала любезно, пока я не назвал свой возраст. Тут мою девушку словно подменили: в голосе появляется металл.

— Токаря мы уже приняли.

Все остальные звонки тоже ни к чему не привели.

Пытаюсь «презентовать» себя в качестве ветерана погрузочно-разгрузочных работ. Увы!

В охранники без лицензии и соваться нечего.

Остаётся высокая и почётная должность вахтёра. В одном месте я опоздал: уже приняли. Кажется, сказали правду. В другом мне обещали позвонить. Звонят до сих пор.

Начинаю искать работу в качестве девушки-секретарши, референта, помощника руководителя... Понятно, не по телефону — по объявлениям и среди знакомых.

Рассказывает Татьяна В.: «Я разместила своё объявление в Интернете. Образование у меня высшее, 27 лет, живу одна. Указала телефон. Первое предложение просто ошарашило: зарплата около ста тысяч рублей в месяц с учётом командировочных. Поездки вместе с молодым и приятным руководителем. Обязательное условие: интимные услуги...»

Подобных историй множество. Не так давно в объявлениях даже указывали приемлемый возраст соискательниц должности секретаря или помощника руководителя: обычно до 30 или 35 лет. Открыто нарушался не только Трудовой, но и Уголовный кодекс. В наши дни объявления, в которых указывается предельный возраст девушек для вакантных должностей, уже практически не встречаются. «Совмещение профессий» ушло в тень. Его огласка становится опасной.

— В сфере трудовых прав граждан за 10 месяцев 2016 года выявлено 20850 нарушений закона, — говорит помощник прокурора по взаимодействию со СМИ Наталья Цой. — По постановлениям прокурора к административной ответственности привлечён 821 человек. Направлено 6034 заявления в суд, из них рассмотрено и удовлетворено 5706.

В ЛЕНИНСКОМ РАЙОННОМ суде Самары в конце прошлого года рассматривается иск к Самарской губернской думе «о признании незаконным отказа в приёме на работу, об обязании (так в документе. — **А.П.**) заключить срочный трудовой договор...» Истцы — четверо помощников депутата Алексея Краснова, члена фракции КПРФ. После выборов 18 сентября каждый из пяти депутатов, избранных от КПРФ, подобрал себе помощников, подготовил все документы для оформления их на работу. Фонд заработной платы для них в течение года был в сумме 75012 рублей в месяц. Для четырёх или пяти помощников не густо. Но председатель областной Думы г-н Сазонов направил депутатам письма, в которых рекомендовал исходить из суммы в два раза меньшей: 37500 рублей.

— Эти письма не являются нормативно-правовым актом и не носят для депутатов обязательного характера, — пояснил в ответ Алексей Краснов.

Естественно, без ведома губернатора Сазонов такой дерзости позволить себе не мог. Меркушкин тем временем был в отпуске. Когда вышел на работу, стало ясно, что фонд в 37500 рублей принимать нельзя: слишком многих депутатов это не устраивает. Да и в окрестных регионах фонд оплаты труда помощников депутатов составляет от 50000 рублей и выше. Так появилась новая цифра: 50008 рублей, которую «единороссы» утвердили на заседании областной Думы 15 ноября большинством голосов. А начальник отдела по гражданской службе и кадрам самарского парламента г-н Журкин сообщил Краснову, что до этой даты фонд в размере 75012 рублей всё-таки сохраняется и «может быть распределён» в дальнейшем среди помощников. Чиновники поняли, что зарвались, и начали отрабатывать назад.

Однако, чтобы «распределить» фонд, надо сначала людей принять на работу. Задним числом это сделать уже нельзя, а принимать в эти дни — значит прервать стаж тем помощникам, которые работают с начала октября в Самарской губернской думе. И какое бы решение ни принял суд, факт грубейшего нарушения трудового законодательства руководством регионального парламента никуда не денется. Причём эти нарушения по сути одобрены послушным «единороссовским» большинством областной Думы. Без зарплаты оставлены также все рядовые депутаты. Они теперь тоже вынуждены искать работу: надо же прокормить свои семьи.

А ЧТОБЫ в нашей стране безработным не жилось вольготно, правительство в перспективе планирует не только повышать пенсионный возраст. С начала нового года вступает в силу Федеральный закон «О независимой оценке квалификации». Это ещё один новогодний «подарок» гражданам от нынешней российской власти. Большинство профтехучилищ, как известно, правительство Путина — Медведева закрыло. Обещанных президентом 25 миллионов новых рабочих мест вряд ли дождёмся, как не дождались и удвоения ВВП, к которому он призывал. Зато неудержимо растут ряды оценщиков нашей квалификации. Хочешь получить лицензию — плати. Хочешь подтвердить свою квалификацию — тоже плати.

Шустрые ребята в Пензе уже создали центр по оценке квалификации и шлют во все концы письма, в которых предлагают экзаменовать секретарей, делопроизводителей и помощников руководителей, чтобы «уменьшить риски» работодателя при приёме их на работу. Стоимость экзамена — от пяти до восьми тысяч рублей. Безработные (!) приглашаются в Пензу за свой счёт. Работающих рекомендуют командировать организациям, если у них... есть деньги и желание. Бюджетникам (а их миллионы) экзамен и командировочные должно оплачивать государство из бюджета.

Список профессий, по которым надо сдавать экзамены, наверняка будет расширяться. Теперь можно будет ещё легче отказывать в приёме на работу гражданам предпенсионного возраста, как и молодым женщинам, не желающим оказывать интимные услуги начальникам. Да и вообще всем неугодным. Ведь мандата, подтверждающего их квалификацию, у большинства нет и, скорее всего, не будет.

Невольно возникает вопрос: а какая квалификация у тех, кто занимается не созданием рабочих мест, а размножением оценщиков?

И ещё. В статье 1 нового документа читаю: «Настоящий федеральный закон не применяется в отношении граждан, претендующих на замещение должностей государственной службы, и государственных служащих».

О себе они позаботились. Да, многим из нас надо вспомнить о голосах, отданных 18 сентября 2016 года за «Единую Россию». И впредь быть умнее.

Александр ПЕТРОВ.
(Соб. корр. «Правды»).

г. Самара.

У зарубежных товарищей по классу

Пора «выйти из укрытия»

Кампания по выборам президента Франции набирает темп. Этому во многом способствовало окончательное оформление предвыборного левого лагеря. В него вошли широкое движение «Франция непокорённая» с многочисленными группами сочувствующих, Коммунистическая партия Франции, Левая партия, основателем и фактическим руководителем которой является нынешний кандидат в президенты от левых сил Жан-Люк Меланшон, группа партий «Ансамбль». Их поддержало, что весьма важно, самое влиятельное левое объединение профсоюзов Франции — Всеобщая конфедерация труда во главе с её признанным лидером Филиппом Мартинезом.

РАБОЧИЙ ВОПРОС, положение трудящихся всегда были в центре внимания французских истинно левых (так они себя называют в отличие от почти полностью выродившейся Социалистической партии). Именно рабочей теме был посвящён очередной предвыборный митинг Меланшона, состоявшийся недавно на севере Франции в небольшом городе Туркуэне, недалеко от Лилля. Традиционно текстильный центр, теперь он, как и весь север Франции, переживает упадок: в промышленности занято около 11% населения. Безработица здесь выросла до 23%.

Местный театр, предоставленный мэрией, мог вместить лишь 1000 человек, поэтому первая часть митинга состоялась на открытом воздухе в присутствии множества молодёжи. Затем действие продолжилось в зале. Широкий экран, установленный перед зданием театра, давал возможность всем желающим быть участниками встречи. Отметим важную деталь. Впервые предвыборный митинг левых сил транслировался в прямом эфире через YouTube.

Кандидат в президенты заявил, что, вопреки мнению некоторых экономистов и социологов, рабочий класс во Франции существует, он составляет 6 миллионов человек. А вместе со служащими, которые тоже являются наёмными работниками, численность пролетариата в стране равна 13 миллионам человек. «Нет класса более мощного в современной Франции, чем эти 13 миллионов» — такие слова далеко разносились по площади. Однако, подчеркнул оратор, рабочие составляют только 3% участников предвыборных передач на телеканалах, в то время как руководящий персонал — 61%.

Буржуазные партии уверяют, что во Франции классовая борьба умерла, левые, естественно, опровергают эту позицию. Многие избиратели, например, помнят, как Меланшон аргументированно опровергал отсутствие классовой борьбы несколько лет назад в телевизионной дискуссии с министром-социалистом Жеромом Каюзаком, отвечавшим за бюджет, впоследствии полностью дискредитировавшим себя и вынужденным подать в отставку из-за уклонения от уплаты налогов. События весны и лета 2016 года убедительно подтвердили правоту левых: вся трудовая Франция поднялась, протестуя против реформы трудового законодательства, предусматривавшей, в частности, отмену 35-часовой рабочей недели. Меланшон подчёркивает, что, в случае его победы, первым действием будет отмена пресловутого закона, «неприемлемого, неэффективного и жестокого».

Главное место в выступлении в Туркуэне кандидат в президенты уделил условиям труда и бесправию рабочих перед произволом работодателей. Он привёл мрачные цифры. Каждый год 560 человек погибают на своих рабочих местах из-за несчастных случаев, в результате профессиональных заболеваний, а также самоубийств. Из-за безработицы и порождаемых ею стрессов, болезней и деградации личности, заявил Меланшон, ежегодно умирают 14 тысяч человек. Половина французов, не имеющих работы, не получают никакого пособия. «Безработица — это страдания множества людей, — продолжал оратор. — Но мы изменим права работников». Он указал на необходимость вернуться к реальной 35-часовой рабочей неделе, покончить с работой в воскресные дни, увеличить минимальную заработную плату до 1700 евро. Кандидат в президенты от левых сил утверждал: «Нельзя, чтобы минимальная заработная плата была на 100 евро меньше черты бедности».

Примером бесправия работников и тяжёлых условий труда, о котором говорил Меланшон, был случай потери ребёнка сотрудницей местного магазина «Ашан», находившейся на третьем месяце беременности. Женщину, почувствовавшую себя плохо, не отпускали с рабочего места, итогом стала трагедия. Политик встретился перед митингом с профсоюзными активистами и с сотрудницей «Ашана», которая, по его мнению, пострадала от жестокости своего начальства. «Эти люди сказали мне, — заявил кандидат в президенты, — что не стоит из этого делать историю в стиле Золя. Но сама жизнь создаёт сюжеты, достойные пера Золя!» В подтверждение он рассказал о судьбе сотрудника почты, скончавшегося от инсульта, и других случаях гибели конкретных людей на рабочих местах.

«Власть имущие, — заметил он, — всегда хотят, чтобы за ними было последнее слово, чтобы подавлять, заставить людей бояться. Это тот страх, от которого мы хотим избавить мир труда», — звучало с предвыборной трибуны. По словам оратора, «есть миллионы людей, которые готовы всё изменить». Это был ответ на один из мифов французских правых, уверяющих, будто электорат Национального фронта в значительной степени состоит из рабочих. «Это ложь! — заявил Меланшон. — Правда в том, что 60% рабочих вовсе не голосуют». Обращаясь к ним, кандидат левых призвал их «выйти из укрытия» и, используя избирательные бюллетени, защитить свои права. Он надеется, вернув избирателей к урнам, побудить их голосовать за него, а не за «новую волну говорунов», под которыми подразумеваются кандидат от правой партии «Республиканцы» Франсуа Фийон и представитель банковских кругов Эммануэль Макрон.

Кстати, в тот же день тоже на севере Франции, в городе Льевене, проводил митинг кандидат в президенты социалист Мануэль Вальс. Бывший премьер-министр известен как инициатор закона об удлинении рабочей недели. На его митинге присутствовало 200 человек, в 10 раз меньше, чем в Туркуэне. Можно считать, что заочный поединок политиков выиграл Меланшон; своей речью он старательно подчёркивал классовые различия кандидатов в президенты.

Он поставил вопрос о необходимости введения универсального налога со всех французов, проживающих за границей. Следующий этап избирательной кампании левых сил: митинг на территории, контролируемой сторонниками Фийона в городе Ле-Мане. Он будет посвящён представленному ими проекту социального обеспечения.

Анна СЕМЁНОВА.

Вести с Украины

Замороженный судебный процесс

РАССМОТРЕНИЕ судебных исков, появившихся в результате намерения преступного киевского режима расправиться с Компартией Украины, плавно перекочевало в новый, 2017 год.

Для продолжения «доброй» традиции Харьковский районный суд 11 января перенёс на 18 января подготовительное заседание по обвинению первого секретаря Харьковского обкома КПУ, депутата Верховной Рады Украины предыдущих созывов Аллы Александровской. Причиной переноса заседания, опять же по традиции, стало то обстоятельство, что в суд не поступили некоторые материалы от правоохранительных органов.

Напомним, 67-летней Алле Александровской инкриминируют ч. 2 ст. 110 (посягательство на территориальную целостность и неприкосновенность Украины) и ч. 3 ст. 369 (предложение, обещание или предоставление неправомерной выгоды служебному лицу) Уголовного кодекса Украины. Ранее, 13 октября 2016 года, на заседании Апелляционного суда Харьковской области Алла Александровская была освобождена из-под стражи после трёх с половиной месяцев, проведённых в СИЗО по сфабрикованным правящим режимом обвинениям.

В тот же день началось другое заседание в Киевском апелляционном административном суде по апелляционной жалобе КПУ на решение суда первой инстанции относительно приостановления деятельности Компартии Украины.

По предположению адвоката Ирины Ивасюк на этом заседании суд должен был приступить к исследованию доказательств. Она отметила, что, несмотря на неоднократные вызовы суда, Уполномоченный Верховной Рады Украины по правам человека Валерия Лутковская не явилась на судебное заседание. Также не явился её представитель.

Следует уточнить, что Венецианская комиссия и Бюро по демократическим институтам и правам человека Организации по безопасности и сотрудничеству в Европе признали закон Украины «Об осуждении коммунистического и национал-социалистического (нацистского) тоталитарных режимов и запрета их символики» №317-VIII не отвечающим трём критериям: законности, легитимности и необходимости применения в демократическом обществе.

Пока это решение игнорируется Киевским апелляционным административным судом. В начале заседания адвокаты КПУ обратили внимание коллегии судей на то, что на одном из заседаний по технической причине не производилась техническая фиксация выступлений участников сторон во время исследования доказательств, предоставленных КПУ. Представители Компартии подали ходатайство, в котором попросили суд в связи с вышеуказанной ошибкой начать заново процесс исследования доказательств, представленных сторонами.

Заслушав аргументы адвокатов КПУ, суд принял решение удовлетворить данное ходатайство и вновь объявил перерыв в рассмотрении апелляционной жалобы КПУ на решение суда первой инстанции до 23 января 2017 года. Утверждается, что во время короткого заседания суда удалось провести исследование предъявленных представителями Компартии доказательств, подтверждающих суть апелляционной жалобы.

Отметим, что адвокаты КПУ вынуждены были ходатайствовать перед судом относительно объявления перерыва из-за низкой температуры в помещении, где проводилось слушание.

Ранее Европейский суд по правам человека принял к рассмотрению иск КПУ относительно запрета на участие партии в выборах. Как сообщил Герасименко: «По одному из исков, который касается недопуска КПУ на парламентские выборы, мы написали жалобу в Европейский суд по правам человека, и там на неё достаточно быстро отреагировали, на протяжении полугода, и открыли соответствующее дело. Учитывая то, что в ЕСПЧ против Украины открывается около 0,2% дел из всего количества жалоб, это говорит о достаточно больших шансах на успех».

Перед началом последнего заседания Киевского апелляционного административного суда коммунисты Киева провели очередной информационный пикет *(на снимке)* под лозунгами: «Нет политическим репрессиям!», «Руки прочь от КПУ!», «Коммунисты за мир в стране!», «Коммунисты против уничтожения Украины!», «Уважаемые судьи! Не защищайте декоммунизаторов — это главные коррупционеры Украины!!!»

В.М.Т.

Построить общее будущее

Главным внешнеполитическим событием 2017 года для Вьетнама должен стать 25-й саммит Азиатско-Тихоокеанского сотрудничества (АТЭС), который пройдёт осенью в городе Дананге. Об этом накануне Нового года заявили руководители страны, и соответствующие министерства (прежде всего МИД) приступили к подготовке мероприятия.

СТРОГО ГОВОРЯ, на вьетнамской территории и под вьетнамским председательством состоится целая серия отраслевых встреч по линии АТЭС. А осенью в Дананг прибудут главы государств и правительств 21 страны, чтобы обсудить актуальные проблемы мировой экономики и политики, взаимовыгодного сотрудничества в Азиатско-Тихоокеанском регионе.

Тема же нынешнего года АТЭС сформулирована следующим образом: «Создание новой движущей силы, объединение в стремлении построить общее будущее». О чём прежде всего пойдёт речь на площадках АТЭС, можно понять из предложенных хозяевами мероприятия четырёх групп вопросов для обсуждения: активизация устойчивого, всеобъемлющего и инновационного экономического роста; развитие ключевой роли АТЭС в дальнейшем углублении и расширении региональной экономической интеграции; повышение конкурентоспособности и креативности малых и средних предприятий в цифровую эпоху; усиление продовольственной безопасности, устойчивое развитие сельского хозяйства и адаптация к изменению климата.

Очевидно, что такой набор тем в наибольшей степени соответствует экономической стратегии вьетнамского руководства и в то же время отражает мировые тенденции. Социалистическая Республика Вьетнам продолжает линию на интеграцию собственной экономики в мировую. Ведущие экономисты страны возлагают серьёзные надежды на реализацию соглашений о зонах свободной торговли с ЕС и ЕАЭС, а также на придание нового дыхания Транстихоокеанскому партнёрству (ТТП), несмотря на резко негативное отношение к этой обамовской конструкции избранного президента США Дональда Трампа.

На АТЭС вьетнамцы тоже смотрят как на форум, который способствует интеграционным процессам в регионе. Как заявил министр иностранных дел Вьетнама Буй Тхань Шон: «Мы ставим перед собой цель прийти к единому мнению в отношении строительства сообщества АТЭС на благо населения стран-членов и предприятий АТЭС».

Хозяева АТЭС-2017 стремятся использовать данный форум и для продвижения собственных экономических интересов. Для этого, например, предполагается провести в период саммита в Дананге конференцию «Делать бизнес во Вьетнаме» и бизнес-форум начинающих предпринимателей стран Азиатско-Тихоокеанского региона.

Вьетнамским интересам отвечает и возможность двусторонних контактов руководства СРВ с мировыми лидерами в рамках саммита. Приехать на саммит в Дананг уже пообещал российский президент. Почти наверняка можно прогнозировать приезд Дональда Трампа.

Сам по себе выбор Дананга в качестве места проведения саммита АТЭС также имеет определённое символическое значение. Это крупнейший транспортный узел (морской порт, международный аэропорт, железнодорожная и шоссейные магистрали), промышленный и образовательный центр с высокими показателями регионального развития: в последние 20 лет ежегодные темпы роста ВВП города составляли 9—10 процентов. Это одно из красивейших мест Вьетнама. В прошлом году его посетили 5,5 миллиона туристов.

Пётр ЦВЕТОВ.

Мне б в охранники пойти...

ВРЕМЯ ВНЕСЛО свои коррективы в жизнь Болгарии. Сегодня здесь частных охранников в 4 раза больше (!), чем военнослужащих в армии страны, сообщает интернет-сайт bourgas.ru. В различных частных охранных структурах работают на постоянной основе свыше 130 тысяч человек, в то время как в Болгарской армии служат не более 30 тысяч. Причём руководство министерства обороны не раз заявляло о том, что из-за низкой заработной платы в армии наблюдается определённый недокомплект, который, по разным данным, составлял от 5 до 10 процентов.

Молодёжь всё чаще выбирает для трудоустройства частные фирмы, где сторожит невесть чьё добро. На 1 января 2017 года в стране насчитывалось 2867 охранных фирм. Больше всего их зарегистрировано в Софии и регионе — 1076. Также частная охрана весьма востребована в Пловдиве — 209 фирм, Варне — 172, Бургасе — 97, Плевене — 74, Старе-Загоре — 59 и Пернике — 53.

Владо РАДЕВ.

Латинская Америка

Индейцы против притеснений

ПРЕДСТАВИТЕЛИ индейского населения, согласно 169-му постановлению Международной организации труда, ратифицированному Перу в 1993 году, определяются как потомки индейских племён, проживавших в стране или отдельном регионе во времена колонизации, которые имеют полное право на экономические, социальные, культурные и политические внутренние образования.

На деле же власти Республики Перу, информирует агентство «Регнум», недостаточно занимаются развитием индейских общин. В том числе и потому, что чаще всего индейские поселения базируются в горной зоне и джунглях, которые труднодоступны. Этот факт порождает неравномерное развитие регионов страны как в социально-экономической, так и в культурной сферах. Отметим, что, согласно последней статистике (за 2015 год), около 20% индейского населения не имеют образования.

В современном Перу индейское население представлено четырьмя основными крупными племенами: аймара, кечуа, хакару и уро. Говорят индейцы как на испанском языке, так и на одноимённых языках (кечуа, аймара, хакару и уро). Помимо испанского, официально признаны ещё языки кечуа и аймара. Итого в Перу три государственных языка.

Народ аймара — самый многочисленный — исторически расселён в четырёх странах: Перу, Боливии, Аргентине и Чили. Местные индейские власти выступают за территориальное воссоединение своего народа. Естественно, что принцип нерушимости границ не даёт возможности реализовать это требование.

Подавляющее большинство современного перуанского населения имеет индейские черты: смуглую кожу, немного раскосые глаза и т.д. И, соответственно, индейские корни. 45% населения Перу — это индейцы кечуа и аймара, 37% — метисы, 15% — выходцы из Европы и около 3% — из Азии. В Сьерре и Сельве проживают индейские племена, принадлежащие к различным языковым группам (аравакской, пано, тупи-гуарани и т.д.), насчитывается более 700 племён и больших родовых групп, точная численность которых неизвестна.

Однако парадоксально то, что все телеканалы, а тем более рекламные билборды демонстрируют исключительно белых перуанцев (потомков колонизаторов). Курьёз, но во многих местах в столице Перу — Лиме можно увидеть таблички: «Здесь нет дискриминации». Эти надписи висят около банков, магазинов и т.д.

Такая же картина в политике, где по-прежнему превалирует, за редким исключением, слой белых перуанцев. Издание RPP Noticias опубликовало статью, в которой указана статистика фактов дискриминации. Так, 39% перуанцев чувствуют себя дискриминированными по расовому признаку.

Кроме того, ряд международных организаций, среди них Экономическая комиссия ООН для Латинской Америки и Карибского бассейна, предупреждают, что процесс развития крупномасштабных проектов в регионе ставит под угрозу индейские поселения.

Конечно же, индейцы не сносят притеснения молчаливо. Так, например, осенью минувшего года в высокогорных районах Перу они заблокировали дорогу к крупнейшей медной шахте страны в Лас-Бамбасе в ответ на насилие со стороны полицейских *(на снимке)*. В ходе столкновений протестовавших со стражами порядка был убит местный житель. Также индейцы негодуют по поводу правительственных указов, которые позволяют иностранным корпорациям наживаться на добыче нефти и полезных ископаемых и лесозаготовках на землях индейцев.

Фото **с сайта indiansworld.org**

Сообщает Синьхуа

● ***Кондитеры и любители сладкого собрались недавно в китайском городе Гуанчжоу, чтобы принять участие в шоу и мастер-классах по изготовлению тортов с использованием кондитерской мастики. Праздник под названием «Вкуснейшая сокровищница» получился увлекательным и красочным.***

Пульс планеты

● **БЕРЛИН. Зарплата женщин должна сравняться с зарплатой мужчин. Соответствующий законопроект был принят правительством Германии. Мануэла Шлезвиг, министр по делам женщин и семьи, заявила, что сейчас представительницы прекрасного пола в ФРГ за аналогичную работу получают на 20% меньше, чем мужчины. По новому закону, женщины — сотрудницы крупных фирм отныне имеют право знать, сколько зарабатывают их коллеги-мужчины. В компаниях будут проводиться регулярные проверки выполнения закона, вызвавшего недовольство работодателей и одобрение немецких профсоюзов.**

● **ВАРШАВА. Первое после праздников заседание польского сейма не состоялось. Ни сенаторы, ни пресса не были допущены в парламент, пленарный зал которого блокируют депутаты оппозиционной партии «Гражданская платформа». Её лидер Гжегож Схетына предложил перенести заседание на неделю и за это время решить проблемные вопросы. Оппозиция настаивает, что нужно продолжить предыдущее пленарное заседание от 16 декабря, а не начинать новое.**

● **АНКАРА. Депутаты турецкого парламента схватились на кулаках во время обсуждения нового законопроекта. Представители правящей Партии справедливости и развития и оппозиционной Республиканской народной партии решили выяснить отношения в ходе голосования по пакету конституционных поправок. По мнению оппозиции, эти изменения дадут необоснованно много полномочий президенту страны Реджепу Тайипу Эрдогану.**

● **КАРАКАС. Президент Венесуэлы Николас Мадуро объявил об очередном увеличении минимальной зарплаты в стране на фоне растущей инфляции. С января её размер поднят на 50%. Это уже пятое повышение с начала 2016 года. Однако покупательная способность венесуэльцев продолжает снижаться, так как потребительские цены в стране выросли более чем на 500%. После очередного увеличения минимальная зарплата, по официальному курсу, составит около 60 долларов, по курсу чёрного рынка — всего лишь 12 долларов.**

(По сообщениям информагентств подготовила Елена МОРОЗОВА).

Анализ и прогноз

Индию тянут вправо

Демонстрации, забастовки, столкновения с полицией и нападения ультраправых боевиков, пользующихся поддержкой руководства страны. Таковы реалии Индии, действиями властей погружённой во внутриполитический кризис. Резкую поляризацию общественных сил также вызывает сближение с США, положившее конец традиционному курсу нейтралитета.

Забвение наследия Неру

Очередной саммит Движения неприсоединения, прошедший в Венесуэле в сентябре минувшего года, не попал в заголовки ведущих российских СМИ. В большинстве своём отечественная пресса продолжает двигаться в струях западного информационного потока и игнорирует международную организацию, в состав которой входят 120 государств. По этой причине мимо внимания журналистов и экспертов прошёл один немаловажный факт: среди участников саммита не было премьер-министра Индии Нарендры Моди. Вместо него страну представлял вице-президент Мохаммад Хамид Ансари — в индийской властной иерархии фигура не столь значимая.

На это можно было бы закрыть глаза, если бы не одно обстоятельство: начиная с первой конференции Движения неприсоединения в 1961 году главы индийского правительства не пропускали ни одной встречи. Это вполне объяснимо, ведь именно Индия была одним из инициаторов создания международной организации. Разработанные Джавахарлалом Неру «пять принципов мирного сосуществования», или «панча шила», легли в основу Движения неприсоединения и сыграли важную роль в противостоянии империализму США и в борьбе за освобождение колоний.

Демарш Моди, таким образом, можно считать отходом от заложенных Неру принципов внешней политики. Прежде воздерживавшаяся от присоединения к военно-политическим блокам Индия стремительно дрейфует в сторону Вашингтона. Отказ от поездки в Венесуэлу — один из признаков ревизии политического курса пришедшей к власти в 2014 году Бхаратия джаната парти (БДП).

8 декабря, по итогам визита в Индию главы Пентагона Эштона Картера, был окончательно утверждён статус страны как «основного оборонного партнёра США». Другими словами, военно-техническое сотрудничество Дели и Вашингтона выходит на уровень, действующий внутри НАТО. А посему Индия сможет закупать американское оружие и получать оборонные технологии по упрощённым схемам. В 2014 году США уже стали крупнейшим поставщиком военной продукции в эту страну. Теперь же Вашингтон претендует на полное вытеснение конкурентов, в том числе России, с индийского рынка. За последнее время между государствами подписан целый ряд крупных контрактов на поставку военно-транспортных самолётов, беспилотных летательных аппаратов, гаубиц и т.д. Регулярными стали индийско-американские военные манёвры — «Малабар», «Юдх-Абхьяс» и другие, всё чаще проводимые в непосредственной близости от границы с Китаем.

Не менее важным событием явилось подписание так называемого Меморандума о соглашении по логистическому обмену. В соответствии с этим документом американские ВМС и ВВС не только смогут пользоваться индийскими военными базами, но и получать на них всестороннюю тыловую поддержку: ремонт, обеспечение продовольствием, горючим, средствами связи, медицинским обслуживанием.

Оппозиция называет меморандум предательством национальных интересов. «Последний гвоздь в гроб независимой внешней политики Индии» — так охарактеризовал документ генеральный секретарь Коммунистической партии Индии (марксистской) Ситарам Йечури. По его словам, соглашение заключено с грубейшими нарушениями законодательства. Во-первых, оно не было ратифицировано парламентом: правительство попросту не соблаговолило обратиться к депутатам. Во-вторых, полный текст меморандума до сих пор не опубликован. Причина тому — значительные уступки Вашингтону, о которых власти предпочитают не распространяться. По информации Йечури, вооружённые силы и оборонное производство страны ставятся под контроль США. «Индия будет согласовывать экспортный режим и закупки оружия с Вашингтоном», — пояснил лидер КПИ(м).

Между тем индийские власти заявляют о намерении и дальше углублять отношения с США. В Вашингтоне эту сговорчивость всячески приветствуют, рассматривая Дели как союзника в борьбе с растущим влиянием Китая. Неудивительно, что у Нарендры Моди сложились особо тёплые отношения как с уходящей американской администрацией, так и с новой. Дональд Трамп называет Индию «стратегическим союзником» и «лучшим другом» Соединённых Штатов, обещая Дели всяческую поддержку. В частности, Вашингтон добивается принятия Индии в Группу ядерных поставщиков и выражает готовность содействовать развитию атомной энергетики. По предварительным договорённостям, США построят в стране 6 реакторов мощностью 1000 мегаватт каждый.

Либеральные авантюры

Впрочем, отход от основ независимой Индии, заложенных Махатмой Ганди и Джавахарлалом Неру, проявляется не только во внешней политике. За время нахождения у власти кабинета БДП Индия совершила огромный откат в области социальных гарантий и светских принципов государства. Реформа трудового законодательства сокращает права наёмных работников, в частности, значительно облегчая их увольнение. Иностранному капиталу открыт доступ в экономику, не исключая таких стратегических отраслей, как оборонное производство и железнодорожное сообщение.

Как обычно, либеральные реформы проходят без учёта мнения подавляющего большинства населения. В сентябре это вылилось в крупнейшую за 20 лет забастовку. Участие в ней приняли 180 миллионов человек, протестовавших против антирабочей политики, приватизации, роста цен и безработицы. Правительство пыталось всеми возможными средствами остановить волну протеста. Однако ни разгон митингов полицией и боевиками ультраправых группировок, ни массовые аресты не запугали участников общенациональной стачки. Ведущую роль в забастовке сыграли левые партии и связанные с ними профсоюзы.

Но авантюрные действия руководства страны после этого не прекратились. Обращение Нарендры Моди, транслировавшееся вечером 8 ноября всеми ведущими телеканалами, погрузило Индию в хаос. Премьер-министр сообщил, что с полуночи прекращается хождение купюр достоинством 500 и 1000 рупий (курс рупии примерно равен курсу российского рубля). Гражданам было предложено либо обменять их на новые банкноты достоинством 500 и 2000 рупий, либо положить деньги на банковский счёт. На всю процедуру отводилось меньше двух месяцев. С 30 декабря все не успевшие избавиться от старых купюр остались без сбережений.

Этим жёсткие условия не ограничились. За один раз банки обменивали не больше 4000 рупий — и то лишь при предъявлении удостоверения личности и письменной заявки. Банкоматы же выдавали максимум по 2000 рупий в день. Ситуация осложнилась тем, что существующие устройства не были приспособлены к выдаче новых банкнот и на их переоборудование ушло около двух недель.

Официальное объяснение реформы — борьба с «чёрным» рынком и теневыми денежными потоками, способствующими коррупции, финансированию терроризма и т.д. «Я знаю, на какие силы я покусился. Я знаю людей, которые будут сейчас против меня. Я разгребаю то, что они нажили более чем за 70 лет», — с привычным пафосом заявил Моди. На первый взгляд может показаться, что предложенные меры и вправду действенные. Переводимые на банковские счета деньги сверяются с налоговыми декларациями. На случай несовпадения предусмотрены крупные штрафы и конфискация незаконно нажитого богатства.

В реальности «крупная рыба» остаётся нетронутой. Хорошо известно, что настоящие коррупционеры и главари мафиозных группировок хранят свои активы не в наличных деньгах, а на зарубежных счетах, в объектах недвижимости и произведениях искусства. Истинными причинами реформы, таким образом, можно считать популизм властей, желающих прослыть борцами с коррупцией, а также интересы связанного с властью бизнеса. Главными выгодополучателями реформы стали банки и платёжные системы, чья прибыль за считанные недели выросла на тысячи процентов.

Что касается простых индийцев, об интересах которых якобы заботится правительство, то они оказались главными жертвами финансовой авантюры. Изымаемые купюры составили 86 процентов всей наличной денежной массы, что моментально привело к коллапсу розничной торговли и сельского хозяйства. Крестьянам не на что стало закупать семена, а урожай не находил покупателей. Ущерб жителей не поддаётся подсчёту. Две трети индийцев, или свыше 800 миллионов человек, проживают в сельской местности, где банкоматы и отделения банков чрезвычайно редки. Счёт самоубийствам здесь уже идёт на сотни: кто-то потерял сделанные за всю жизнь накопления, кто-то лишился денег, вырученных от продажи жилья...

Против скандальных инициатив власти выступила значительная часть партий и движений: коммунисты, Индийский национальный конгресс, «Тринамул Конгресс» и другие. 28 ноября по стране прокатился День гнева. Однако слаженной протестной кампании добиться не удалось. Полноценные забастовки прошли лишь в штатах, где у власти находятся коалиции во главе с коммунистами, — Керала и Трипура. Другие крупные партии заняли двойственную позицию. Правящий в Западной Бенгалии «Тринамул Конгресс» запретил проведение забастовки, а лидер Индийского национального конгресса Рахул Ганди осудил призывы к отставке правительства и, не поставив в известность союзников, провёл переговоры с Моди.

Коммунисты против профашистских сил

Разобщённость оппозиции играет на руку власти, которая стремительно «закручивает гайки», причём не только легальными методами. Правящая Бхаратия джаната парти выросла из праворадикальных индуистских организаций, объединённых идеологией хиндутвы. Вкратце её суть можно выразить лозунгом «Индия — для индусов».

Приверженцы хиндутвы отличаются нетерпимостью к мусульманам и христианам, а также ненавистью к коммунизму. Неудивительно, что в 1930—1940-е годы они выражали восхищение германским фашизмом и Гитлером. На сегодняшний день крупнейшей индуистской организацией является Раштрия сваямсевак сангх (РСС), объединяющая до 6 миллионов человек и имеющая собственные полувоенные формирования. На последнем совещании группировки в городе Бхопал её лидер Мохан Бхагват призвал «построить сильную нацию с правым лидером и хиндутвой в основе».

Если прежде БДП в публичной риторике дистанцировалась от связей с РСС, то правительство Моди открыто опирается на националистов. При попустительстве, а то и откровенной поддержке властей боевики РСС нападают на активистов левых движений, приверженцев других вероисповеданий и представителей «низших» каст. За последнее время только в Керале произошло несколько политических убийств и свыше сотни нападений. В Джайпуре активисты РСС разгромили картинную галерею и избили художников, обвинив их в «безнравственности».

Всё это даёт оппозиции основания говорить о скатывании правящего режима к диктатуре фашистского толка с такими характерными признаками, как агрессивный антикоммунизм, национализм, авторитарные притязания главы государства и провоцирование военной истерии. Объектами последней являются Пакистан и Китай. Это ярко проявилось в недавнем выступлении Моди, который назвал противников финансовой реформы «агентами Пакистана» и «защитниками пакистанских террористов». Провокационным можно считать обещание премьера перекрыть течение рек, питающих Инд — главную водную артерию соседнего государства. «Вода принадлежит Индии и нашим фермерам... Отныне вся эта вода до капли останется у нас», — заявил он. С этой целью правительство анонсировало строительство огромных водохранилищ и каналов.

Жёсткая репрессивная политика проводится в Кашмире. Под предлогом борьбы с пакистанскими боевиками власть развернула преследование сторонников независимости этого региона. Неспокойно и на пакистано-индийской границе, где регулярно фиксируются перестрелки. За обострением проглядывают интересы Вашингтона, пытающегося воспрепятствовать прокладке китайско-пакистанского экономического коридора — ключевой составляющей стратегии «Один пояс — один путь». МИД Индии уже выразил по этому поводу протест, заявив, что коридор проходит «по индийской территории, оккупированной Пакистаном». Явно подстрекательский характер носят такие акции, как стягивание индийской бронетехники в район Ладакх на границе с Китаем, а также визит Кармапы-ламы — третьего лица в буддийской иерархии — в штат Аруначал-Прадеш, оспариваемый КНР.

Как это уже происходило в новейшей истории, мировой капитал использует реакционные силы для упрочения своего господства. Единственной альтернативой этому является мобилизация прогрессивных движений. Как заявил национальный секретарь Коммунистической партии Индии Д. Раджа, профашистские сектантские группы диктуют свою волю правительству. В таких условиях левые партии должны дать отпор правой реакции и сплотить демократические и светские организации страны. Для этого коммунисты намерены использовать две важные даты: День республики (26 января) и годовщину смерти Махатмы Ганди (30 января). К ним будет приурочена кампания по защите многонациональной светской Индии. Являясь последовательной антикапиталистической и антифашистской силой, коммунисты отстаивают право страны на справедливое будущее.

Сергей КОЖЕМЯКИН.

Лица партии

Человек на земле

Его я хорошо знаю с детства. В далёкие шестидесятые годы учились мы в одном классе, вместе окончили в Можайске среднюю школу. Тогда, полвека назад, страна рвалась ввысь, и большинство моих одноклассников на пороге большой самостоятельной жизни, охваченные всеобщим энтузиазмом, мечтали о покорении неведомых высот и о свершениях, которые (непременно!) войдут в историю.

Но вот Володю Головко наши честолюбивые устремления, казалось, не слишком затрагивали. И учился он хорошо, и человеком был открытым и общительным, но в наши жаркие споры о высоких материях на собраниях и диспутах старался не ввязываться, а на вопросы о жизненных планах отвечал коротко: буду лесником. Да и увлечения его в наших глазах выглядели не слишком современными. К примеру, часто приходил в класс с балалайкой — играл в школьном струнном оркестре.

● *Владимир Головко.*

Истоки

Но нельзя сказать, что наш школьный друг был совсем уж не подвержен романтическим порывам, свойственным юношеству. После окончания школы поехал он поступать в мореходку. Сдал первый вступительный экзамен, после чего всю ночь мучился сомнениями: а как же я буду жить без своего леса? Наутро забрал документы и отправился в приёмную комиссию Московского лесотехнического института. А после поступления на заочное отделение МЛТИ был принят на работу в Тесовское лесничество Можайского леспромхоза участковым техником-лесником. Так началась его трудовая биография.

Почти полвека человек посвятил лесу! Меня всегда привлекали основательность и цельность его характера, присущий ему ясный взгляд на окружающий мир, без самокопаний и бесплодных метаний по жизни. Не зря считается, видимо, что люди, выросшие на земле, быстрее постигают смыслы бытия и своё предназначение. А Владимир Васильевич Головко всегда крепко стоял на своей земле и с детских лет знал цену хлеба, тяжёлого крестьянского труда.

Родился он пять лет спустя после войны под Можайском, в деревне Рыльково, где, кстати, и сейчас живёт. Мать — агроном (ещё до войны окончила агротехникум), отец — рабочий кирпичного завода. Мало кто из нас в те годы жил в достатке, росли в основном на картошке, квашеной капусте и солёных огурцах — страна ещё залечивала военные раны. Но есть одно свидетельство, связанное с болезненной темой, которую в наши дни постоянно поднимает «Правда» и от которой отмахиваются власти. Старший брат Владимира — Геннадий относится к поколению «детей войны». В Можайске к 70-летию Победы вышел сборник «Они родом не из детства — из войны», где Геннадий поделился своими воспоминаниями. В первые послевоенные годы их семья жила зимой в землянке, а летом — в сколоченной из тёса хибарке, которую прозвали «скворечником». Однажды мать послала его, малолетнего ребёнка, через речку к бабушке за хлебом:

— Принеси кусочков пять, чтобы покормить бригаду и отца.

«Я бережно нёс этот порезанный на части хлеб в двух ладонях, — вспоминает Геннадий, — и смотрел то на дорогу, по которой шёл, то на хлеб, издающий приятный аромат. Он манил меня своим запахом, он соблазнял меня и провоцировал на необдуманные поступки».

Не удержался. Домой принёс только крошки, зажатые между ладошками.

— Эх ты, мужик. Горе луковое! — упрекнула мать.

В этот момент во двор вышел отец:

— Чего пристала к ребёнку? Отстань, перебьёмся...

Мне кажется, этот эпизод помогает понять, почему именно лесу, родной земле, омытой потом тех, кто на ней живёт и трудится, и посвятил свою судьбу Владимир Васильевич. Кто-то бежал от лишений и трудностей сельской жизни. А тот, кто духом покрепче, стремился преобразовать её к лучшему.

Верность призванию

Для деревенского парня в лесу нет секретов. Но подлинные навыки, опыт настоящего лесовода, конечно же, приобретались годами, за которые В.В. Головко познал почти всё, что только можно знать о лесном хозяйстве. Большая часть его полувекового трудового стажа приходится на работу лесничим, а в девяностые годы доводилось ему и Можайский лесхоз возглавлять. Однако череда реорганизаций и перетасовок не давала нормально работать — ушёл на прежнюю должность, лесничим Борисовского лесничества, где перед тем отработал уже около десяти лет.

Работу в Борисовском лесничестве, особенно в советское время, вспоминает как самую плодотворную пору своей биографии. Упоминание о советском времени не случайно. Работник леса тогда — человек уважаемый и авторитетный, а ощущение того, что ты нужен людям, давало особое желание работать, даже если с ног валишься от усталости. И это не просто слова! Вся жизнь сельского жителя, каждой деревенской семьи была тесно связана с лесом. Лес кормил, а повседневная работа лесничего была немыслима без помощи сельчан. Местные жители занимались лесными посадками и уходом за культурами, окашиванием молодняка (заготовленное в лесу сено шло в личные хозяйства), заготовками хвойных лапок для хвойно-витаминной муки, сбором семян и лекарственных растений, плели корзины... Всего и не перечислишь. Кстати, работа в лесу для большинства семей была и неплохим материальным подспорьем — ведь лесхозы её оплачивали.

И, конечно же, лесничества работали в тесной связи с местными колхозами и совхозами. Например, в лесхозах действовали цехи по заготовке хвойно-витаминной муки, что для Можайского района имело особое значение — ведь в советское время он был одним из ведущих животноводческих районов страны. Вспомним хотя бы, знаменитое можайское молоко, покорившее своим вкусом и качеством миллионы потребителей, поскольку готовилось из свежей продукции окрестных ферм (нынешнее, увы, сохранило только торговую марку). Заметим, кстати, что главным хозяйственным партнёром Борисовского лесничества был совхоз-миллионер «Борисово» — богатейшее животноводческое предприятие района, о былом могуществе которого напоминает сохранившая с того времени свой облик центральная усадьба.

К лесохозяйственным работам активно привлекались и школьники. Головко вспоминает, как в 1986 году при Борисовской сельской школе было создано школьное лесничество. За ним были закреплены лесные участки, где все работы ребята выполняли под наблюдением опытных лесоводов. Владимир Васильевич вёл в школе занятия по лесоводству, после которых многие выпускники поступили в сельхозтехникум и успешно окончили его, а потом вернулись работать в родные края.

● *Занятия в изостудии.*

К сожалению, сохранилось далеко не всё из того огромного практического опыта, который был накоплен в советское время. Запомнилась Владимиру Васильевичу статья «Лесом правит кубометр», опубликованная в «Правде» тоже ещё в советские времена. Запомнилась потому, что поднятая в ней проблема — заготовка древесины во многих хозяйствах страны стала значительно превышать объёмы работ по воспроизводству леса — обсуждалась во всех лесхозах района. И необходимые выводы тогда были сделаны! Сейчас же, как считает Головко, лесом правит другой хозяин — рубль, который оседает в кармане вороватого чиновника.

После принятия Лесного кодекса предполагалось, что лесные угодья будут сдаваться лесопользователям в длительную аренду. Однако на практике этого не произошло (современный предприниматель привык к сиюминутной выгоде), и у леса не осталось полновластного рачительного хозяина. Лесохозяйственные работы сейчас нередко ведутся подрядными организациями, работники которых порой ёлку от берёзы отличить не могут. К тому же они сегодня — здесь, завтра — там, часто работают по принципу: «После нас хоть трава не расти». Возьмём самый простой пример — посадки. Раньше, когда лесничий являлся, по сути, полноправным хозяином леса, существовало правило: везёшь из питомника саженцы — несколько раз полей их в дороге, так как в пути влага моментально выветривается из корневой системы. Сейчас этого практически никто не делает, и многие саженцы в результате не приживаются.

Конкурсы на лесохозяйственные работы вроде бы проводятся, но кто и как выигрывает такие «тендеры» — хорошо известно. Об открытом соревновании даже и речи не идёт, всё находится в руках чиновника! При этом лесничего лишили распорядительных прав, а оставили лишь функции контроля и надзора...

Подвижники

Конечно, это вовсе не значит, что перевелись люди, которые душой болеют за родной лес. Но лес — работа для тех, кто живёт не только сегодняшним днём, но и радеет о будущем. Кончатся запасы нефти на земле — человечество справится с этой проблемой, а вот если изведут люди леса, погибнет всё живое. Потому в лесных хозяйствах такое огромное значение имеет преемственность традиций, опыта, накопленного предшествующими поколениями работников леса. Головко считает, что в самом начале трудовой деятельности, да и в последующие годы, ему везло с наставниками. В Тесовском лесничестве учился практике лесного дела у лесничего С.М. Мешкова. В Борисове много секретов профессии перенял от лесничего, фронтовика В.Т. Кузнецова, самоотверженного труженика леса К.А. Тарунтаева, проработавшего почти всю жизнь помощником лесничего.

Прошли годы — и люди эти ушли из жизни. В леса Можайского района пришло уже новое поколение лесоводов, среди которых немало тех, кто называет в числе своих наставников и учителей уже Владимира Васильевича. Например, инспектор лесной охраны А.В. Илларионов, лесничие В.И. Маслёнов, Н.Л. Чиркова и многие другие. Сам В.В. Головко разговоров на эту тему не поддерживает, но мне удалось встретиться с некоторыми из них. Лесничий Борисовского лесничества Н.Л. Чиркова, удостоенная недавно звания «Заслуженный работник окружающей среды Подмосковья», приехала работать в здешние леса после окончания лесотехнического института. В этом, конечно, нет ничего необычного, но одно обстоятельство наталкивает на размышления: окончила Наталья Леонидовна школу с золотой медалью, что открывало перед ней, казалось бы, необъятные горизонты. Но призвание победило, и выбрала она нелёгкий и далеко не самый денежный труд лесовода.

Общение со своим школьным другом и встречи в Можайском районе привели меня к мысли, что, пожалуй, нигде так тесно не связаны мировоззренческая и профессиональная стороны дела, как у людей, отдавших себя служению лесу. Почти всем им присуще то, что объединяет их в одну семью, живущую единой заботой, — это любовь к родному краю, неброский, но подлинный патриотизм, далёкий от той фальши с привкусом верноподданичества, которой насквозь пропитаны сейчас официальная идеология и пропаганда. Теми, кто рос, воспитывался и растёт на земле, такая фальшь, подмена понятий очень легко распознаются.

Интересная деталь бросилась в глаза: даже главные учебники у них одни и те же. Леонид Леонов «Русский лес». Можно говорить о том, что главная идея романа Леонова, всколыхнувшая общественное мнение в середине пятидесятых годов, — необходимость разумного, сбалансированного лесопользования, которое является основой решения главнейших экологических проблем страны. Но, думается, в книге подняты прежде всего проблемы глубинного, истинного патриотизма, который всегда был стержнем русского национального сознания и без которого немыслимо говорить о подлинном величии России.

Непререкаемым авторитетом для работников можайских лесов является выдающийся лесовод XIX века К.Ф. Тюрмер, разработавший и внедривший систему неистощимого лесопользования. Знающие люди могут задать вопрос: а почему именно Тюрмер, а не классик российского лесоводства Г.Ф. Морозов? Успокою их: Морозова здесь тоже знают и почитают. Но дело в том, что именно на можайской земле создавал Тюрмер свою знаменитую систему, признанную потом всеми российскими лесоводами. Около сорока лет проработал он в имении «Поречье» Можайского уезда, принадлежавшем графам Уваровым. Здесь Тюрмер и похоронен, а главным памятником ему стали выращенные им окрестные леса, где регулярно проводятся практические семинары для лесоводов России.

Я ознакомился с его работами, написанными очень простым, ясным языком, и поразился их актуальности! Не могу удержаться, чтобы не процитировать короткие выдержки из них:

«Ведению правильного лесного хозяйства мешает главным образом преследование лесовладельцами лишь личной выгоды, без всяких соображений о будущем»;

«Лишь только спекуляция со стороны лесопромышленников и нужда владельцев обрекают на смерть леса на огромных пространствах»;

«Бедный лес! Дай Бог, чтобы ты никогда не попал в руки людей, для которых твоё дальнейшее существование безразлично».

Комментировать излишне.

О всесторонней профессиональной подготовке лесника в советское время очень заботились. Владимир Васильевич рассказал мне, как в 1980 году его принимали в партию. К тому времени он был уже опытным работником леса, а вот лесотехнический институт так и не окончил: после третьего курса призвали в армию, а когда вернулся, как это часто бывает, с головой окунулся в работу — не до учёбы. Так вот, первый вопрос на партсобрании: почему бросил учёбу? Оправдываться не стал, ответил делом: поступил в Правдинский лесхоз-техникум, который без отрыва от производства окончил с красным дипломом.

Ближе к людям

Он и сейчас не любит лишних слов. Член бюро Можайского райкома КПРФ Головко прекрасно понимает, насколько люди устали от пустых фраз и обещаний. Понимают это и другие коммунисты района, с которыми мне довелось не раз встречаться в последнее время. Не берусь судить обо всех их делах и проблемах, но, по моему мнению, первому секретарю Можайского райкома Ю.Г. Гагамову и партийному активу есть чем гордиться. К примеру, слаженной командой, которая работает в сельском поселении Замошинское. Ведь все депутаты этого поселения (10 человек, из них семеро — члены КПРФ) были избраны как представители КПРФ! При этом почти все коммунисты-депутаты вступили в партию в последние годы, а четверым из них дал рекомендации он, Владимир Головко.

Впрочем, Владимир Васильевич считает, что авторитет КПРФ на местах пошатнулся после минувших выборов в Государственную думу. Называет и причину: в последнее время слишком большой крен был сделан в сторону парламентской работы. Партийным руководителям следует не за избирателя бороться, не за электорат, а больше работать в низах, помогать коммунистам на местах организовывать работу в массах, чтобы вернуть их доверие. А то создаётся впечатление, что многие товарищи, избравшись в Думу, слишком уютно чувствуют себя в парламентских креслах.

Такое ощущение вызывают и нечастые встречи с партийными руководителями. Создаётся впечатление, что многие из них переполнены сознанием собственной значимости, словно впитали в себя психологию крупных чиновников. Так, приезжал в район один руководитель ЦК. Коротко выступил перед коммунистами, повторив несколько заезженных стереотипов на уровне политпросвета (видно, думал, что в Можайске газет не читают), и посчитал свою задачу выполненной. А когда после собрания услышал пожелание — хорошо бы разговоры с людьми вести более обстоятельно и доверительно, — с недовольством ответил: «Так ведь народу было немного».

И другой пример мне привели. Когда год-полтора назад в СМИ подняли вопрос о привилегиях депутатов Госдумы, некоторые довольно известные представители фракции КПРФ публично выступили (по телевидению) против намерения лишить народных избранников права летать в командировки бизнес-классом и пользоваться в аэропортах VIP-залами. Подобное не остаётся незамеченным! У людей невольно возникает вопрос: откуда такое барство у людей, провозглашающих себя защитниками интересов простого народа?

Далеко не одними партийными заботами живёт коммунист В.В. Головко — ведь он ещё и депутат сельского поселения Борисовское, где тоже немало проблем. И, пожалуй, главная из них — отстоять вместе с другими депутатами самостоятельность местного Совета, который власти района упорно пытаются включить в административную структуру Можайского городского поселения.

Пока мы на машине пробираемся с Владимиром Васильевичем через рытвины и ухабы по одной из улиц на окраине Можайска, он популярно объясняет, чем это грозит: завтра и в Борисове дороги могут стать такими же. Не хотелось бы: сегодня чистое и ухоженное село больше напоминает благоустроенный посёлок городского типа. Но потеряет оно право распоряжаться своим бюджетом — и последствия, считает Головко, не заставят себя долго ждать. Более того, такая централизация имеет чёткую политическую окраску: речь идёт о явной линии на ликвидацию местного самоуправления!

А ведь сегодня депутаты и администрация поселения Борисовское способны решать куда более широкий круг вопросов, нежели обеспечение нормальной жизнедеятельности села и насущных проблем сельчан. Так, в октябре 2016 года в селе был торжественно открыт большой мемориал на месте зверского расстрела мирных жителей Борисова фашистскими оккупантами. Здесь же, на территории мемориала, установлены именные памятные плиты в честь тех, кто защищал Родину и погиб на фронтах Великой Отечественной войны.

Живая история

Вообще, здешние места пропитаны историей. Село Борисово можно без преувеличения назвать одним из культурно-исторических центров Подмосковья. Ещё в 1600 году по указу Бориса Годунова здесь была возведена крепость, получившая название Царёв-Борисов Городок. Сохранились крепостные валы и остатки кладки, ведутся археологические исследования. Предполагается, что строителем Борисова Городка был знаменитый зодчий Фёдор Конь. Всего в пятнадцати километрах от села находятся прославленное Бородинское поле и военно-исторический музей, посвящённый войне 1812 года и Бородинскому сражению, ну а что такое Можайская линия обороны во время Великой Отечественной и какую роль она сыграла при обороне Москвы в суровом сорок первом — тоже известно широко.

Наверное, сам воздух земли можайской, богатейшая история края подвигли Владимира Васильевича к осуществлению его заветной мечты. Создать в Борисове Дом народного творчества и ремёсел замыслил он давно, но вот времени для этого всё не хватало. Поэтому, как только полтора года назад вышел на пенсию, сразу же взялся за эту работу. Причём со знанием дела! Ведь В.В. Головко — художник. А раскрыл его творческие способности работавший в нашей школе представитель известной династии живописцев Иван Иванович Горохов — сын русского художника Ивана Лаврентьевича Горохова и отец советского художника Игоря Ивановича Горохова.

К тому же и соответствующий опыт уже был у Владимира Васильевича. Под его непосредственным руководством в помещении Бородинского лесничества — головного лесохозяйственного предприятия Можайского района — несколько лет назад был создан прекрасный Музей леса.

Для нового детища Головко тоже нашёл помещение. За собственные сбережения выкупил Владимир Васильевич заброшенное здание, некогда принадлежащее Борисовскому лесничеству (сейчас его администрация располагается в Можайске), на свои же средства отремонтировал его. В подборе и оформлении экспозиции опирался на помощь единомышленников-энтузиастов — учительницы Борисовской школы Н.С. Илясовой и бывшего методиста Дома культуры, местной рукодельницы Л.В. Алёхиной. Неоценимой оказалась поддержка жителей Борисова и окрестных деревень. Предоставленные ими старинные орудия труда и домашняя утварь, предметы убранства, кружева, вышивки, наряды помогли воссоздать интерьер традиционной русской избы, организовать музей старинных народных промыслов.

В другом просторном зале, оборудованном под художественную студию, проводятся занятия со всеми желающими по изобразительному искусству и рукоделию, детские утренники и посиделки ветеранов, чаепития с конфетами и баранками в праздничные дни, концерты фольклорного ансамбля «Реченька». А недавно районное методическое объединение учителей-технологов провело здесь семинар по организации воспитательной работы со школьниками.

Я наблюдал, как увлечённо участвовали учащиеся начальных классов в конкурсе рисунков, посвящённых 75-летию Битвы за Москву. Ещё бы! Первые шаги — и за настоящими мольбертами, а наглядные пособия — картины Владимира Головко и других можайских художников. Поинтересовался у Владимира Васильевича, удалось ли ему за год работы открыть таланты среди своих подопечных. Вопрос мой показался ему странным:

— У всех детей есть таланты!

Дети — главные и постоянные посетители музея, и они чувствуют себя здесь как дома. Во время одной нашей встречи с Головко в музей забежали двое мальчишек. Пошептались о чём-то с Владимиром Васильевичем и через минуту довольные убежали обратно. Я полюбопытствовал: что за секреты? Оказалось, конфет попросили.

Вызывает уважение абсолютное бескорыстие добровольных помощников Головко. Трудно найти в Борисове человека более авторитетного, чем Е.А. Лебедев — сотрудник местной администрации, в своё время возглавлявший Можайский медико-инструментальный завод, который славился своей продукцией не только в нашей стране, но и за рубежом. Уважают Лебедева за образованность и недюжинные организаторские способности: на селе в первую очередь ценятся настоящие мужики, не чурающиеся никакой работы. Именно он помогает Владимиру Васильевичу с ремонтом здания и благоустройством территории, часто (иногда по нескольку раз в день!) забегает сюда, чтобы наколоть дров и поддержать огонь в топке, расчистить дорожки от снега...

Существует предвзятое отношение к работникам торговли. Но нельзя же всех причёсывать под одну гребёнку. Например, над Домом народного творчества в Борисове взяла шефство хозяйка местного магазина Н. С. Барабанова, которая обеспечивает угощениями участников детских утренников и праздничных посиделок взрослых. Люди на селе привыкли поддерживать друг друга.

* * *

...На западной окраине Можайского района и Московской области есть одна достопримечательность: здесь, в Старьковских болотах, берёт своё начало река Москва. Её истоки находятся рядом с крупной автомобильной автострадой, в районе 148-го километра Минского шоссе, и долгие годы это место выглядело весьма неприглядно. До тех пор, пока над этой территорией не взяли шефство коллективы Бородинского лесничества и Можайского многопрофильного техникума. Привели в порядок окрестные леса, оборудовали площадку для отдыха, полюбившуюся многим автомобилистам. В общем, глаз теперь радуется, особенно когда смотришь на вырезанных из дерева обитателей леса. Автор этих великолепных лесных украшений — герой моего очерка Владимир Головко.

Анатолий ЖИТНУХИН.
Можайский район,
Московская область.

Фото **Николая НИКИТИНА.**

Шахматы

Под редакцией международного гроссмейстера Константина Чернышова

Удивительный Ринк

Анри Ринк родился 10 января 1870 года в Лионе в семье пивоваров. Марка «Пивной Ринк» была своеобразным пивным брендом города.

ПЕРСПЕКТИВА варить хмель Анри не прельщала, и он уехал учиться на инженера-химика в Высшую техническую школу Мюнхена. Затем он работал в Лионском университете в качестве ассистента доктора Барбье. В Лионе Ринк быстро стал сильнейшим шахматистом города. Он собирался принять участие в организации французского конгресса (так тогда назывались шахматные турниры), однако в 1897 году молодой учёный открыл процесс переработки растительных масел, который тут же был внедрён в Марселе, а затем на нескольких оливковых заводах в Испании, что принесло Анри большие доходы.

В 1900-м Ринк открыл завод в Бадалоне и поселился там со своей семьёй. Шахматистов на новом месте не было, турниров — тоже. Анри с успехом играл по переписке, публиковал в «La Strategie» аналитические работы по теории дебютов, но вскоре в свободное время стал сочинять этюды.

В 1909 году Ринк выпустил свой первый авторский сборник «150 этюдов» на французском языке с предисловием маэстро Иоганна Бергера. Книга была переиздана в 1913-м, 1919-м (число этюдов выросло до 300) и в 1927 годах. В последнее издание вошло уже 700 этюдов. В ранний период своего творчества (1901—1919) Ринк воплощал на доске отдельные красивые комбинации. С 1920 года он начал систематически исследовать этюдные возможности в эндшпиле при малом количестве сил. Анри не имел себе равных в соревнованиях этюдистов начала XX века: бывало, что конкуренты выпускали 1—2 качественных этюда, а он — десять!

В середине 30-х годов в Испании началась Гражданская война. Анри Ринк со своей семьёй вынужден был уехать во французский Марсель, где у него находились неосновные производственные активы. В Испанию шахматный композитор вернулся уже после Второй мировой войны.

В 1947 году Ринк выпустил два сборника своих этюдов, составленных преимущественно в военное время. Первый труд был на испанском языке. Он содержал 111 этюдов, назывался «Сюрпризы теории» и был посвящён борьбе ладьи с лёгкими фигурами. Второй сборник этюдов вышел на французском языке, он назывался «Ферзь против ладьи и коня».

За всю жизнь Анри Ринк составил 1700 этюдов, 58 из которых брали специальные и первые призы на престижных конкурсах. За шесть дней до смерти Ринк издал новый сборник своих творений, который включал в себя 1414 этюдов.

Умер Ринк в Бадалоне 17 февраля 1952 года. По завещанию ему в гроб положили авторский экземпляр его последнего сборника. Ринк заслуженно считается одним из самых ярких шахматных композиторов, который тонко чувствовал материал и гармонию...

Из творчества Ринка

А. Ринк
1930 год

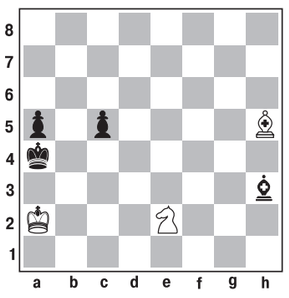

Белые начинают и выигрывают.
1. **Ce8+ Kpb4** 2. **Kf4!! —**

Удивительно! Куда бы чёрный слон ни отступил, после шаха конём на поле **«d5»** будет вилка.

А между тем...

Новый рейтинг-лист ФИДЕ на начало 2017 года возглавляют: Магнус Карлсен, Норвегия (2840), Фабиано Каруана, США (2827), Владимир Крамник, Россия (2811), Уэсли Со, США (2808), Максим Вашье-Лаграв, Франция (2796). У женщин впереди Хоу Ифань, Китай (2651), Цзюй Вэньцзюнь, Китай (2583), Анна Музычук, Украина (2558), Хампи Конеру, Индия (2557), Александра Костенюк, Россия (2549).

Таким образом, Россия ещё присутствует в списке ведущих шахматистов планеты.

Кроссворд

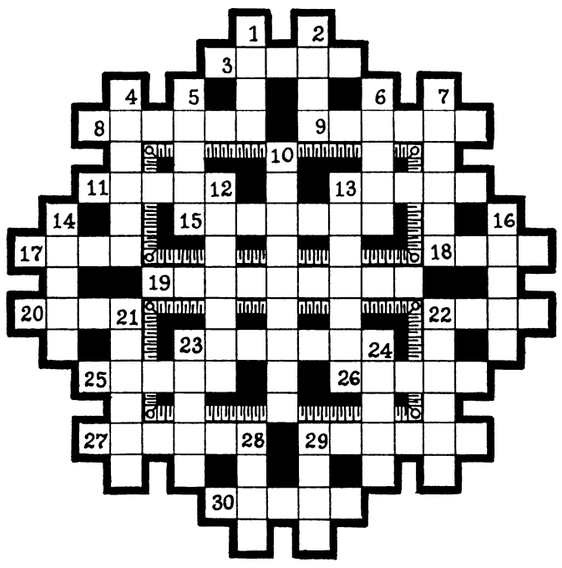

По горизонтали: 3. Головной убор высшего православного духовенства. 8. Смолистое вещество из хвойных деревьев, сырьё для получения канифоли и скипидара. 9. Ползучий сорняк, плоды которого нередко ранят ноги животных и засоряют шерсть овец. 11. Французский композитор, автор оперы «Лакме» (1836—1891 гг.). 13. Крупная рыба семейства лососёвых. 15. Русский государственный деятель и дипломат XVIII в. 17. Южноамериканское вьючное животное с ценной шерстью. 18. Старинное название дружины, ополчения (*по В. Далю*). 19. Лесная певчая птица; то же, что зарянка. 20. Площадка для одного из олимпийских видов спорта. 22. Курс судна относительно ветра. 23. Нелепость, несуразность *(букв. перевод — нет смысла)*. 25. Птичка, вьющая шаровидное гнездо с входной «трубкой». 26. Продукт труда, произведённый для продажи. 27. Архитектурно оформленный вход в здание. 29. Страна в Европе, где высший законодательный орган — риксдаг. 30. Жарочный шкаф с генератором инфракрасных лучей.

По вертикали: Одно- и двулетняя трава рода горошек, идущая на корм скоту. 2. Этнографическая группа мордвы. 4. Полуптица-полуженщина в греческой мифологии. 5. Пернатый хищник, способный съесть даже ежа. 6. Помещение микроорганизмов в питательную среду. 7. Персонаж повести А. Гайдара «На графских развалинах». 10. Ода А. Радищева (1783 г.). 12. Гектор Луи ... — французский композитор и дирижёр (1803—1869 гг.). 13. Предмет мебели. 14. Система ставок оплаты услуг, труда и т.п. 16. Часть конской сбруи. 21. Поджаренный сухой ломтик хлеба, обычно белого (*по С. Ожегову*). 22. Горная порода, ценный строительный материал. 23. Чистый доход за вычетом всех расходов. 24. Рассказ А. Чехова. 28. Символ поэтического творчества. 29. Сельский домик в горах Швейцарии, а также загородный дом, дача в некоторых странах.

Ответы на кроссворд «Весёлый», опубликованный в № 146 в 2016 году

По горизонтали: 5. Камея. 6. Талас. 9. Ферула. 11. Стимул. 12. Растяпа. 15. Волк. 16. Клин. 17. Альпинистка. 20. Отшиб. 21. Венгр. 24. Треугольник. 27. Роса. 28. Апаш. 29. Такелаж. 31. «Победа». 32. Улыбка. 33. Якорь. 34. Скука.

По вертикали: 1. Задумка. 2. Легар. 3. Такса. 4. «Калинка». 7. Песок. 8. Тупик. 10. Штаны. 13. Амплитуда. 14. Пустельга. 18. Литер. 19. Кегли. 22. Нонет. 23. Мосол. 24. Тарелки. 25. Кавычка. 26. Шапка. 29. Тавро. 30. Жучка.

Говорит и показывает «Красная Линия»

Уважаемые телезрители!

Телеканал «Красная Линия» осуществляет своё вещание более чем в 50 регионах Российской Федерации.

Телеканал «Красная Линия» можно смотреть в Интернете. На него легко зайти через сайт ЦК КПРФ (Kprf.ru). В любой поисковой системе (Яндекс, Мейл и т.д.) наберите www.rline.tv или просто «Красная Линия», и вы уже на нашем сайте. Новости, программа передач, онлайн-трансляция и любые программы телеканала к вашим услугам. Через сайт телеканала можно также отправить письмо в редакцию.

Мы представлены во всех социальных сетях российского Интернета.

Если вы хотите смотреть «Красную Линию» по телевидению, то можете написать или позвонить своему кабельному оператору с просьбой включить нас в предоставляемый вам пакет вещания.

Наш телеканал можно смотреть в Smart-приложениях для ТВ, во всех интернет-приложениях и интернет-кинотеатрах, включая MEGOGO, DIVAN-TV, Vintera.ru, Zoom TV, Perrs TV, Бонус ТВ.

Телевизионная программа на неделю

Понедельник 16 января

4.35 Художественный фильм **«Женитьба Бальзаминова»**
6.10 Художественный фильм **«Старый Новый год».** 1—2 серии
10.00 Ток-шоу «Точка зрения»
11.00 Художественный фильм **«Земля Санникова»**
12.35 Художественный фильм **«Женитьба Бальзаминова»**
14.10 Художественный фильм **«Старый Новый год».** 1—2 серии
18.00 Ток-шоу «Точка зрения»
19.00 К дню рождения Василия Ланового. Художественный фильм **«Пятьдесят на пятьдесят»**
20.30 К дню рождения Василия Ланового. Художественный фильм **«Шестое июля»**
22.00 «Темы дня»
22.30 Ток-шоу «Точка зрения»
23.30 «Стоит заДУМАться»
23.45 «Телесоскоб»
0.05 Художественный фильм **«Иван Грозный».** 1 часть
2.00 «Темы дня»
2.30 К дню рождения Василия Ланового. Художественный фильм **«Пятьдесят на пятьдесят».**

Вторник 17 января

3.50 К дню рождения Василия Ланового. Художественный фильм **«Шестое июля»**
6.00 Ток-шоу «Точка зрения»
7.10 «Стоит заДУМАться»
7.30 «Телесоскоб»
8.00 Художественный фильм **«Иван Грозный».** 1 часть
10.00 «Темы дня»
10.30 Ток-шоу «Точка зрения»
11.30 К дню рождения Василия Ланового. Художественный фильм **«Пятьдесят на пятьдесят»**
13.05 К дню рождения Василия Ланового. Художественный фильм **«Шестое июля»**
14.50 «Стоит заДУМАться»
15.20 «Телесоскоб»
15.40 Художественный фильм **«Иван Грозный».** 1 часть
17.20 Ток-шоу «Точка зрения»
18.30 Художественный фильм **«Парад планет»**
20.00 Художественный фильм **«Ещё раз про любовь»**
22.00 «Темы дня»
22.30 Ток-шоу «Точка зрения»
23.30 Лучшие специальные репортажи 2016 года. «Мыс Доброй Надежды»
23.45 «ПолитПрос»
0.00 Художественный фильм **«Иван Грозный».** 2 часть
2.00 «Темы дня»
2.30 Художественный фильм **«Парад планет»**

Среда 18 января

3.50 Художественный фильм **«Ещё раз про любовь»**
6.30 Ток-шоу «Точка зрения»
7.30 Лучшие специальные репортажи 2016 года. «Мыс Доброй Надежды»
7.50 «ПолитПрос»
8.10 Художественный фильм **«Иван Грозный».** 2 часть
10.00 «Темы дня»
10.30 Ток-шоу «Точка зрения»
11.30 Художественный фильм **«Парад планет»**
13.00 Художественный фильм **«Ещё раз про любовь»**
14.40 Лучшие специальные репортажи 2016 года. «Мыс Доброй Надежды»
15.10 «ПолитПрос»
15.30 Художественный фильм **«Иван Грозный».** 2 часть
17.30 Ток-шоу «Точка зрения»
18.30 Художественный фильм **«Лицом к лицу».** 1 серия
20.20 Художественный фильм **«Лицом к лицу».** 2 серия
22.00 «Темы дня»
22.30 Ток-шоу «Точка зрения»
23.20 Лучшие специальные репортажи 2016 года. «Чем посеем?»
23.50 «ПолитПрос»
0.20 Художественный фильм **«Гибель «Орла»**
2.00 «Темы дня»
2.30 Художественный фильм **«Лицом к лицу».** 1 серия

Четверг 19 января

4.30 Художественный фильм **«Лицом к лицу».** 2 серия
6.10 Ток-шоу «Точка зрения»
7.20 Лучшие специальные репортажи 2016 года. «Чем посеем?»
7.50 «ПолитПрос»
8.20 Художественный фильм **«Гибель «Орла»**
10.00 «Темы дня»
10.30 Ток-шоу «Точка зрения»
11.30 Художественный фильм **«Лицом к лицу».** 1 серия
13.10 Художественный фильм **«Лицом к лицу».** 2 серия
14.40 Лучшие специальные репортажи 2016 года. «Чем посеем?»
14.50 «ПолитПрос»
15.20 Художественный фильм **«Гибель «Орла»**
17.30 Ток-шоу «Точка зрения»
18.20 К окончанию Котельниковской операции и началу разгрома немецко-фашистских войск под Сталинградом. Художественный фильм **«Корпус генерала Шубникова»**
19.50 К окончанию Котельниковской операции и началу разгрома немецко-фашистских войск под Сталинградом. Художественный фильм **«Горячий снег»**
22.00 «Темы дня»
22.30 Ток-шоу «Точка зрения»
23.20 Премьера. Специальный репортаж «Преподаватели вузов»
0.00 «Стоит заДУМАться»
0.10 Художественный фильм **«Большая земля»**
2.00 «Темы дня»
2.30 К окончанию Котельниковской операции и началу разгрома немецко-фашистских войск под Сталинградом. Художественный фильм **«Корпус генерала Шубникова»**

Пятница 20 января

4.30 К окончанию Котельниковской операции и началу разгрома немецко-фашистских войск под Сталинградом. Художественный фильм **«Горячий снег»**
6.20 Ток-шоу «Точка зрения»
7.20 Премьера. Специальный репортаж «Преподаватели вузов»
7.45 «Стоит заДУМАться»
8.10 Художественный фильм **«Большая земля»**
10.00 «Темы дня»
10.30 Ток-шоу «Точка зрения»
11.30 К окончанию Котельниковской операции и началу разгрома немецко-фашистских войск под Сталинградом. Художественный фильм **«Корпус генерала Шубникова»**
13.30 К окончанию Котельниковской операции и началу разгрома немецко-фашистских войск под Сталинградом. Художественный фильм **«Горячий снег»**
15.10 Премьера. Специальный репортаж «Преподаватели вузов»
15.30 «Стоит заДУМАться»
15.45 Художественный фильм **«Большая земля»**
17.20 Ток-шоу «Точка зрения»
18.20 242 года со дня гибели Емельяна Пугачёва. Художественный фильм **«Емельян Пугачёв».** 1 серия
20.00 Художественный фильм **«Емельян Пугачёв».** 2 серия
22.00 «Темы дня»
22.30 Ток-шоу «Точка зрения»
23.30 «Телесоскоб»
0.15 Художественный фильм **«Секретарь райкома»**
2.00 «Телесоскоб»
2.30 242 года со дня гибели Емельяна Пугачёва. Художественный фильм **«Емельян Пугачёв».** 1 серия

Суббота 21 января

4.30 Художественный фильм **«Емельян Пугачёв».** 2 серия
6.00 «Темы дня»
6.30 Ток-шоу «Точка зрения»
7.30 «Телесоскоб»
8.10 Художественный фильм **«Секретарь райкома»**
10.00 Художественный фильм **«Пятьдесят на пятьдесят»**
12.00 Художественный фильм **«Шестое июля»**
14.00 Специальный репортаж «Преподаватели вузов»
14.30 Художественный фильм **«Лицом к лицу».** 1—2 серии
17.20 Лучшие специальные репортажи 2016 года. «Чем посеем?»
18.00 Художественный фильм **«Пятьдесят на пятьдесят»**
20.00 Художественный фильм **«Шестое июля»**
22.00 Специальный репортаж «Преподаватели вузов»
22.30 Художественный фильм **«Лицом к лицу».** 1—2 серии
1.20 Лучшие специальные репортажи 2016 года. «Чем посеем?»
2.00 Художественный фильм **«Пятьдесят на пятьдесят»**

Воскресенье 22 января

4.00 Художественный фильм **«Шестое июля»**
6.00 Специальный репортаж «Преподаватели вузов»
6.30 Художественный фильм **«Лицом к лицу».** 1—2 серии
9.20 Лучшие специальные репортажи 2016 года. «Чем посеем?»
10.00 Ток-шоу «Точка зрения»
11.00 242 года со дня гибели Емельяна Пугачёва. Художественный фильм **«Емельян Пугачёв».** 1 серия
12.25 Художественный фильм **«Емельян Пугачёв».** 2 серия
14.10 Художественный фильм **«Ещё раз про любовь»**
16.10 Художественный фильм **«Парад планет»**
18.00 Ток-шоу «Точка зрения»
19.00 242 года со дня гибели Емельяна Пугачёва. Художественный фильм **«Емельян Пугачёв».** 1 серия
20.25 Художественный фильм **«Емельян Пугачёв».** 2 серия
22.10 Художественный фильм **«Ещё раз про любовь»**
0.10 Художественный фильм **«Парад планет»**
2.00 Ток-шоу «Точка зрения»
3.00 242 года со дня гибели Емельяна Пугачёва. Художественный фильм **«Емельян Пугачёв».** 1 серия

Народный артист

Василий Лановой — подлинная легенда сцены и экрана, один из тех, кого можно с полным правом назвать «лицом эпохи». Первый фильм с участием актёра «Аттестат зрелости» вышел более шестидесяти лет назад, в 1954 году, а ещё через два года студента Щукинского училища Василия Ланового узнала и полюбила вся страна: он сыграл Павку Корчагина в фильме «Как закалялась сталь».

● *Кадр из фильма «Пятьдесят на пятьдесят».*

● *Кадр из фильма «Шестое июля».*

Зрители любят Василия Ланового за талант, красоту, обаяние, мужественность. Сам актёр свой секрет зрительского успеха однажды сформулировал так: «Я всегда понимал, что не просто играю роль, а подаю пример молодым! Как надо любить, дружить, жить!»

Благодаря роли Ивана Вараввы в фильме «Офицеры» к Василию Лановому пришла слава «самого главного офицера» страны. Картина собрала более 53 миллионов зрителей и заняла в прокате первое место в 1971 году, а по опросу журнала «Советский экран» народный артист СССР был назван лучшим актёром 1971 года.

Василий Лановой — председатель попечительского совета самой народной патриотической акции «Бессмертный полк».

— Я уже не первый год в «Бессмертном полку» несу портреты своих родителей. И буду это делать, пока могу, — говорит Василий Семёнович. Хочется, чтобы наша молодёжь обязательно относилась к той войне, к Дню Победы — святому и большому празднику — с почтением. Ведь как сказал Пушкин, «гордиться славою своих предков не только можно, но и должно; не уважать оной есть постыдное малодушие».

16 января, в день рождения Василия Ланового, смотрите на телеканале «Красная Линия» художественные фильмы «Пятьдесят на пятьдесят» и «Шестое июля».

Высшее скудоумие

В кадре и за кадром

Число вузов в России сокращается уже не первый год. По прогнозам, к 2020 году институтов и университетов в стране останется не более 800.

Правительство данную тенденцию одобряет. Более того, активно способствует ей, проводя соответствующую политику: «сливая» и объединяя, упраздняя, отзывая лицензии. Объяснение простое: в стране якобы нет денег, в том числе и на образование, поэтому надо «экономить» и управлять «эффективно».

Авторов бесконечных «реформ» мало волнует, что происходит при этом с образованием и с преподавательским сообществом. С точки зрения здравого смысла, оно и должно быть главным действующим лицом изменений в вузовской системе, во всяком случае, их активным участником. Но дело обстоит диаметрально противоположным образом. В этом убедился специальный корреспондент «Красной Линии» Андрей Дружинин, объехавший несколько вузов и поговоривший по душам с десятками преподавателей и студентов.

— Настроения печальные, панические и без всякой надежды на будущее, — говорит Марина Фомина, старший преподаватель Московского технологического института.

● *Ректор РГГУ Евгений Ивахненко.*

● *Корреспондент Андрей Дружинин беседует с кандидатом технических наук Борисом Капланом.*

Её слова — самое точное выражение психологического состояния огромного числа преподавателей российской высшей школы.

Сергиево-Посадский филиал Московского технологического института, где Марина Фомина работает старшим преподавателем, намечен к сокращению. Предлоги самые фантастические. Был и такой: у входа в институт нет пандуса для проезда инвалидных колясок. Пандус появился в кратчайшие сроки — помогли неравнодушные выпускники, но бюрократов от образования это не останавливает.

Кандидат технических наук Борис Каплан разбирается не только в технике. Цели и тактику «эффективных менеджеров» он знает и понимает как минимум не хуже.

— Мы уже были университетом приборостроения и информатики, нас присоединили к Московскому институту радиоэлектроники и автоматики, туда добавили Институт тонкой химической технологии имени Менделеева и ухитрились воткнуть институт прикладных искусств. Создание такого конгломерата сразу отрезает преподавателей от управления вузом.

— Почему?

— Потому что руководить подобным гибридом бульдога с носорогом учёный не может. У каждого из нас достаточно узкая специализация. И вот «эффективные менеджеры» тут как тут, рассаживаются по креслам в ректорате.

Главная цель «эффективного менеджера» видна, как на ладони. Это деньги. Дабы их было больше, надо, чтобы вузов и филиалов стало меньше.

Филиал МТИ в Сергиевом Посаде «эффективные менеджеры» закрыли бы и раньше, однако побоялись раскачивать ситуацию перед выборами в Государственную думу. Выборы прошли, и они наверняка думают, что теперь политических последствий не будет.

В том, что это не так, уверен заместитель директора Института стратегических исследований Российского университета дружбы народов Никита Данюк. Пример киевского майдана для него самый убедительный и неопровержимый.

— Огромное число киевских студентов оказалось на майдане под влиянием своих преподавателей, крайне недовольных отношением властей к системе образования. Во время острой фазы конфликта именно они звали студентов протестовать. Помните фразу: «забей на пары, иди на майдан»? В России может произойти то же самое.

Пока радикальных политических требований, призывов к насилию среди российского студенчества не слышно. Но ситуация разогревается. Студенты встают на защиту своих преподавателей. Именно это происходит сейчас, например, в Российском государственном гуманитарном университете. Серия скандалов, связанных с сокращением преподавателей и массовым увольнением ведущих профессоров, просто не могла не затронуть студентов.

— Требуем от администрации предоставить гарантии, что профессора не будут уволены, — ролик с такими словами студентов РГГУ популярен в Интернете.

Но пока побеждают бюрократы и «эффективные менеджеры». На права преподавателей плюют с высокой колокольни. А методы их выдавливания из вузов становятся всё изощрённее.

Мало кто верил, что ведущим преподавателям Института психологии РГГУ во главе с директором Еленой Кравцовой в конце концов придётся уволиться: на них повесили запредельные учебные нагрузки, и качественно готовиться к занятиям стало невозможно.

Рассказывает кандидат технических наук Владимир Пименов:

— Трудовой контракт заключается на один год. Своеобразный «короткий поводок». Причём условия всё время меняются. Большая часть нагрузки, 900 часов из 1500, аудиторная: лекции, семинары. Это работа на износ. Людей выжимают досуха. В советское время было иначе: 500 часов аудиторной нагрузки, 500 — методической, ещё 500 часов отводилось на занятия наукой.

Даже многие профсоюзные активисты считают, что бороться за свои права практически бессмысленно. Начнёшь возмущаться, искать справедливость — останешься без работы. Формально — «на законных основаниях». Так произошло, например, с преподавателем Ивановского государственного университета Ольгой Шныровой. Она работала в этом вузе с 1985 года и всегда была на хорошем счету. А уволили — за прогулы. В суде доказать свою правоту не удалось.

— Как только мы создали отделение независимого профсоюза в университете, администрация начала массово увольнять его членов. Нет профсоюза — нет проблемы, — объясняет Ольга Шнырова.

Она даже готова отчасти понять действия «оптимизаторов».

— Дефицит денег реально существует, — говорит О. Шнырова. — Но ведь даже в этих условиях администрация не может печься только о своих экономических интересах. Надо заниматься развитием вуза, думать о развитии науки. А вместо этого ректор начинает вести себя как феодал в своей вотчине. И давит любое сопротивление в зародыше.

Разговаривать с преподавателями, учитывать их мнение и тем более советоваться — всему этому насаждаемая в российских вузах феодальная система попросту враждебна. Преподаватель Московского физико-технического института Андроник Арутюнов уверен в этом.

— Руководство не считает нужным доносить до преподавателя свои цели и идеи, — говорит он.

Андроник Арутюнов — один из профсоюзных лидеров. Ему около тридцати, может быть поэтому оптимизм в деле защиты прав вузовских преподавателей его не покинул, как это произошло с коллегами в возрасте.

— Бесконечно давить на педагогов уже не получится, — говорит он. — Новое поколение преподавателей более активно, чем старшее, экономическая ситуация в стране ухудшается. И люди понимают, что должны бороться за свои права.

К чему приведёт эта борьба? Будет ли она успешной? Определённо можно сказать лишь то, что борьба будет долгой. Пока же преподаватели вузов остаются одной из самых незащищённых групп в нашем обществе. Они и сами так считают.

— В очереди бесправных преподаватели вторые после мигрантов, которые часто работают без оформления письменного договора, — говорит кандидат технических наук Владимир Пименов. — Даже рабочие на российских заводах и фабриках имеют бессрочные контракты и лучше социально защищены.

Проводя неолиберальный курс, правительство постоянно сокращает расходы на образование, как и на всю социальную сферу. «Реформаторы» и «оптимизаторы», вероятно, считают такую политику разумной. А вот учёные полагают, что она идёт от скудоумия. В случае с высшим образованием — от высшего скудоумия.

Специальный репортаж «Высшее скудоумие» смотрите на сайте телеканала «Красная Линия» по адресу http://www.rline.tv/.

Полосу подготовил Юрий Мелитонян.

Специальный репортаж

За последние три года в России закрыли сотни высших учебных заведений. Многие из них фактически торговали дипломами в рассрочку и были лишены лицензий вполне справедливо. Однако в число неэффективных вошло немало технических институтов с богатой историей. Десятки тысяч преподавателей оказались на улице. А те, кто остаётся, считают себя такими же бесправными, как и гастарбайтеры.

Как экономят на высшем образовании и за что выгоняют с работы доцентов, смотрите в специальном репортаже Андрея Дружинина на телеканале «Красная Линия» в четверг, 19 января, в 23.20 по московскому времени.

ТЕЛЕВИДЕНИЕ

ПОНЕДЕЛЬНИК, 16 ЯНВАРЯ

ПЕРВЫЙ КАНАЛ

5.00 «Доброе утро»
9.00, 12.00, 14.00, 15.00, 18.00, 23.15, 3.00 Новости
9.20, 4.25 «Контрольная закупка»
9.50 «Жить здорово!» 12+
10.55, 3.25 «Модный приговор»
12.15 «Про любовь» 16+
13.20, 14.15, 15.15, 0.35 «Время покажет» 16+
16.00, 2.25, 3.05 «Мужское / Женское» 16+
17.00, 1.25 «Наедине со всеми» 16+
18.45 «Давай поженимся!» 16+
19.50 «Пусть говорят» 16+
21.00 «Время»
21.35 **«ГРЕЧАНКА»** 16+
23.30 «Городские пижоны» 16+

РОССИЯ 1

5.00, 9.15 «Утро России»
9.00, 11.00, 14.00, 17.00, 20.00 Вести
9.55 «О самом главном» 12+
11.40, 14.40, 17.20, 20.45 Вести. Местное время
11.55 **«ВАСИЛИСА»** 12+
14.55 **«ТАЙНЫ СЛЕДСТВИЯ»** 12+
17.40 «Прямой эфир» 16+
18.50 «60 минут» 12+
21.00 **«СКЛИФОСОВСКИЙ»** 12+
23.50 **«САША ДОБРЫЙ, САША ЗЛОЙ»** 12+
1.50 «Городок»
2.50 **«ДАР»** 12+

ТВЦ

6.00 «Настроение»
8.10 **«УЛИЦА ПОЛНА НЕОЖИДАННОСТЕЙ»** 12+
9.35 **«ОХЛАМОН»** 16+
11.30, 14.30, 19.30, 22.00 События
11.50 «Постскриптум» 16+
12.55 «В центре событий» 16+
13.55 «Линия защиты. Битва с экстрасенсами» 16+
14.50 «Город новостей»
15.15 «Светлана Аллилуева. Дочь за отца» 12+
16.00 «Тайны нашего кино» 12+
16.35 «Естественный отбор» 12+
17.30 **«ОДНОЛЮБЫ»** 16+
20.00 «Право голоса» 16+
21.45 «Петровка, 38» 16+
22.30 «Мистер Америка» 16+
23.05 Без обмана. «Чудо-косметика» 16+
0.00 События. 25-й час
0.30 **«ГРАЖДАНКА КАТЕРИНА»** 12+
4.05 «Мираж пленительного счастья» 12+
4.55 «Екатерина Фурцева. Женщина в мужской игре» 12+

НТВ

5.00, 6.05, 7.05 **«АДВОКАТ»** 16+
6.00, 7.00, 8.00, 10.00, 13.00, 16.00, 19.00 Сегодня
8.05 **«ВОЗВРАЩЕНИЕ МУХТАРА»** 16+
10.20 **«БРАТАНЫ»** 16+
12.00 «Суд присяжных» 16+
13.25 «Чрезвычайное происшествие»
14.00, 1.10 «Место встречи»
16.25 **«УЛИЦЫ РАЗБИТЫХ ФОНАРЕЙ»** 16+
18.00 «Говорим и показываем» 16+
19.40 **«ПАУТИНА»** 16+
23.30 «Итоги дня»
0.00 «Поздняков» 16+
0.10 **«СТРАНСТВИЯ СИНДБАДА»** 16+
3.05 **«ШЕРИФ»** 16+

РОССИЯ К

7.00 Канал «Евроньюс»
10.00, 15.00, 19.30, 23.30 Новости культуры
10.15, 1.40 «Наблюдатель»
11.15 **«СТАРЫЙ НОВЫЙ ГОД»**
13.35 «Пешком...» Мышкин затейливый
14.05 Людмила Семеняка. «Линия жизни»
15.10 **«РАЗУМ И ЧУВСТВА»**
17.25 Цвет времени. Павел Федотов
17.35 Виолончель. Мастера исполнительского искусства.
18.15 «Хамберстон. Город на время»
18.30 «Прощай, XX век. Владимир Максимов»
19.15 «Спокойной ночи, малыши!»
19.45 «Главная роль»
20.05 «Сати. Нескучная классика...»
20.50 «Правила жизни»
21.20 «Наследие Древней Азии». «Ангкор, Камбоджа»
22.10 «Тем временем»
23.00 «Азарий Плисецкий. Жизнь делает лучше, чем ты задумал...»
23.45 «Худсовет»
23.55 **«АНТОН ИВАНОВИЧ СЕРДИТСЯ»**
1.15 Нино Рота. Сюита из музыки к кинофильму «Дорога»
2.40 П. Чайковский. Торжественная увертюра «1812 год»

ЗВЕЗДА

6.00 «Сегодня утром»
8.00 «Оружие Первой мировой войны. Жатва смерти» 12+
9.00, 13.00, 18.00, 23.00 Новости дня
9.20, 10.05, 13.15 **«СМЕРШ. ЛЕГЕНДА ДЛЯ ПРЕДАТЕЛЯ»** 16+
10.00, 14.00 Военные новости
13.40, 14.05, 0.00 **«КУЛИНАР-2»** 16+
18.40 «Зафронтовые разведчики» 12+
19.35 «Теория заговора. Мир под колпаком: Инструкция по применению» 12+
20.20 «Специальный репортаж» 12+
20.45 «Загадки века» 12+
21.35 «Особая статья» 12+
23.15 Звезда на «Звезде» 6+
4.00 **«Я СЛУЖУ НА ГРАНИЦЕ»** 6+

ВТОРНИК, 17 ЯНВАРЯ

ПЕРВЫЙ КАНАЛ

5.00 «Доброе утро»
9.00, 12.00, 14.00, 15.00, 18.00, 23.15, 3.00 Новости
9.20, 4.25 «Контрольная закупка»
9.50 «Жить здорово!» 12+
10.55, 3.25 «Модный приговор»
12.15 «Про любовь» 16+
13.20, 14.15, 15.15, 0.35 «Время покажет» 16+
16.00, 2.25, 3.05 «Мужское / Женское» 16+
17.00, 1.25 «Наедине со всеми» 16+
18.45 «Давай поженимся!» 16+
19.50 «Пусть говорят» 16+
21.00 «Время»
21.35 **«ГРЕЧАНКА»** 16+
23.30 «Городские пижоны» 16+

РОССИЯ 1

5.00, 9.15 «Утро России»
9.00, 11.00, 14.00, 17.00, 20.00 Вести
9.55 «О самом главном» 12+
11.40, 14.40, 17.20, 20.45 Вести. Местное время
11.55 **«ВАСИЛИСА»** 12+
14.55 **«ТАЙНЫ СЛЕДСТВИЯ»** 12+
17.40 «Прямой эфир» 16+
18.50 «60 минут» 12+
21.00 **«СКЛИФОСОВСКИЙ»** 12+
23.50 **«САША ДОБРЫЙ, САША ЗЛОЙ»** 12+
1.50 «Городок»
2.50 **«ДАР»** 12+

ТВЦ

6.00 «Настроение»
8.00 «Доктор И...» 16+
8.30 **«ВЕРЬТЕ МНЕ, ЛЮДИ!»** 6+
10.40 «Кирилл Лавров. Рыцарь петербургского образа» 12+
11.30, 14.30, 19.30, 22.00 События
11.50 **«МИССИС БРЭДЛИ»** 12+
13.40 «Мой герой» 12+
14.50 «Город новостей»
15.15 Без обмана. «Чудо-косметика» 16+
16.00 «Тайны нашего кино» 12+
16.35 «Естественный отбор» 12+
17.30 **«ОДНОЛЮБЫ»** 16+
20.00 «Право голоса» 16+
21.45 «Петровка, 38» 16+
22.30 «Осторожно, мошенники! Смертельное исцеление» 16+
23.05 «Прощание. Трус, Балбес и Бывалый» 16+
0.00 События. 25-й час
0.30 **«НЕПОБЕДИМЫЙ»** 12+
2.00 **«НАЗАД В СССР»** 16+
5.05 «Синдром зомби. Человек управляемый» 12+

НТВ

5.00, 6.05, 7.05 **«АДВОКАТ»** 16+
6.00, 7.00, 8.00, 10.00, 13.00, 16.00, 19.00 Сегодня
8.05 **«ВОЗВРАЩЕНИЕ МУХТАРА»** 16+
10.20 **«БРАТАНЫ»** 16+
12.00 «Суд присяжных» 16+
13.25 «Чрезвычайное происшествие»
14.00 «Место встречи»
16.25 **«УЛИЦЫ РАЗБИТЫХ ФОНАРЕЙ»** 16+
18.00 «Говорим и показываем» 16+
19.40 **«ПАУТИНА»** 16+
23.30 «Итоги дня»
0.00 **«СТРАНСТВИЯ СИНДБАДА»** 16+
1.00 «Место встречи» 16+
2.55 **«2,5 ЧЕЛОВЕКА»** 16+
3.20 **«ШЕРИФ»** 16+

РОССИЯ К

6.30 Канал «Евроньюс»
10.00, 15.00, 19.30, 23.30 Новости культуры
10.15 «Наблюдатель»
11.15 **«КАРТИНА»**
12.40, 20.50 «Правила жизни»
13.10 «Пятое измерение»
13.40 **«АНТОН ИВАНОВИЧ СЕРДИТСЯ»**
15.10 «Наследие Древней Азии». «Ангкор, Камбоджа»
16.05 «Сати. Нескучная классика...»
16.50 «Острова». Павел Коган и Людмила Станукинас
17.35 Виолончель. Мастера исполнительского искусства
18.20 Цвет времени. Жан-Этьен Лиотар
18.30 «Прощай, XX век. Владимир Набоков»
19.15 «Спокойной ночи, малыши!»
19.45 «Главная роль»
20.05 «Искусственный отбор»
21.20 «Наследие Древней Азии». «Мавзолей Цинь Шихуанди, Китай»
22.10 «Игра в бисер»
22.50 Цвет времени. Анатолий Зверев
23.00 «Азарий Плисецкий. Жизнь делает лучше, чем ты задумал...»
23.45»Худсовет»
23.50 **«КАЗУС КУКОЦКОГО»** 16+
1.25 С. Рахманинов. Соната №2 для фортепиано

ЗВЕЗДА

6.00 «Сегодня утром»
8.00 «Оружие Первой мировой войны. На острие прорыва» 12+
9.00, 13.00, 18.00, 23.00 Новости дня
9.15 «Специальный репортаж» 12+
9.45, 10.05, 13.15 **«СНАЙПЕР. ОРУЖИЕ ВОЗМЕЗДИЯ»** 16+
10.00, 14.00 Военные новости
13.40, 14.05, 0.00 **«КУЛИНАР-2»** 16+
18.40 «Зафронтовые разведчики» 12+
19.35 «Легенды армии». Сергей Горшков 12+
20.20 «Теория заговора» 12+
20.45 «Улика из прошлого. Мэрилин Монро» 16+
21.35 «Особая статья» 12+
23.15 Звезда на «Звезде» 6+
4.05 **«БАЛЛАДА О СТАРОМ ОРУЖИИ»** 12+

Время выбирать «Правду»

Во всех почтовых отделениях России проводится подписка на газету «Правда» на февраль — июнь 2017 года.

Наш индекс остаётся прежним — 50102.

Сведения о газете «Правда», в том числе её индекс и цена подписки, по-прежнему приведены в I томе Объединённого каталога «Пресса России». Узнать на почте этот каталог «в лицо» очень просто: его обложка — зелёного цвета.

СРЕДА, 18 ЯНВАРЯ

ПЕРВЫЙ КАНАЛ

5.00 «Доброе утро»
9.00, 12.00, 14.00, 15.00, 18.00, 23.15, 3.00 Новости
9.20, 4.25 «Контрольная закупка»
9.50 «Жить здорово!» 12+
10.55, 3.25 «Модный приговор»
12.15 «Про любовь» 16+
13.20, 14.15, 15.15, 0.35 «Время покажет» 16+
16.00, 2.25, 3.05 «Мужское/Женское» 16+
17.00, 1.25 «Наедине со всеми» 16+
18.45 «Давай поженимся!» 16+
19.50 «Пусть говорят» 16+
21.00 «Время»
21.35 **«ГРЕЧАНКА»** 16+
23.30 «Городские пижоны» 16+

РОССИЯ 1

5.00, 9.15 «Утро России»
9.00, 11.00, 14.00, 17.00, 20.00 Вести
9.55 «О самом главном» 12+
11.40, 14.40, 17.20, 20.45 Вести. Местное время
11.55 **«ВАСИЛИСА»** 12+
14.55 **«ТАЙНЫ СЛЕДСТВИЯ»** 12+
17.40 «Прямой эфир» 16+
18.50 «60 минут» 12+
21.00 **«СКЛИФОСОВСКИЙ»** 12+
23.50 **«САША ДОБРЫЙ, САША ЗЛОЙ»** 12+
1.50 «Городок»
2.50 **«ДАР»** 12+

ТВЦ

6.00 **«ВЗГЛЯД ИЗ ПРОШЛОГО»** 12+
8.55 **«ВСЁ К ЛУЧШЕМУ»** 12+
12.00, 0.30 **«МИССИС БРЭДЛИ»** 12+
13.50, 5.10 «Мой герой» 12+
14.30, 19.30, 22.00 События
14.50 «Город новостей»
15.15 «Прощание. Трус, Балбес и Бывалый» 16+
16.05 «Тайны нашего кино» 12+
16.40 «Естественный отбор» 12+
17.40 **«ПЛЕМЯШКА»** 12+
20.00 «Право голоса» 16+
21.45 «Петровка, 38» 16+
22.30 «Линия защиты» 16+
23.05 «Советские мафии. Пираты Южного порта» 16+
0.00 События. 25-й час
2.20 «Обложка. Голый Гарри» 16+
3.00 «Руссо туристо. Впервые за границей» 12+
4.30 «Светлана Аллилуева. Дочь за отца» 12+

НТВ

5.00, 6.05, 7.05 **«АДВОКАТ»** 16+
6.00, 7.00, 8.00, 10.00, 13.00, 16.00, 19.00 Сегодня
8.05 **«ВОЗВРАЩЕНИЕ МУХТАРА»** 16+
10.20 **«БРАТАНЫ»** 16+
12.00 «Суд присяжных» 16+
13.25 «Чрезвычайное происшествие»
14.00 «Место встречи»
16.25 **«УЛИЦЫ РАЗБИТЫХ ФОНАРЕЙ»** 16+
18.00 «Говорим и показываем» 16+
19.40 **«ПАУТИНА»** 16+
23.30 «Итоги дня»
0.00 **«СТРАНСТВИЯ СИНДБАДА»** 16+
1.00 «Место встречи» 16+
3.00 **«2,5 ЧЕЛОВЕКА»** 16+
3.20 **«ШЕРИФ»** 16+

РОССИЯ К

10.00, 15.00, 19.30, 23.30 Новости культуры
10.15, 1.55 «Наблюдатель»
11.15 **«КАРТИНА»**
12.45, 20.50 «Правила жизни»
13.10 «Наскальные рисунки в долине Твифелфонтейн. Зашифрованное послание из камня»
13.25, 23.50 **«КАЗУС КУКОЦКОГО»** 16+
15.10 «Наследие Древней Азии». «Мавзолей Цинь Шихуанди, Китай»
16.05 «Искусственный отбор»
16.50 «Больше, чем любовь». Анна и Павел Флоренские.
17.35 Виолончель. Мастера исполнительского искусства
18.15 «Регенсбург. Германия пробуждается от глубокого сна»
18.30 «Прощай, XX век. Виктор Астафьев»
19.15 «Спокойной ночи, малыши!»
19.45 «Главная роль»
20.05 «Абсолютный слух»
21.20 «Наследие Древней Азии». «Культура дземон, Япония»,
22.10 Власть факта. «Павел I: одинокий император»
22.50 Цвет времени. Альбрехт Дюрер. «Меланхолия»
23.00 «Азарий Плисецкий. Жизнь делает лучше, чем ты задумал...»
23.45 «Худсовет»
1.20 Ф. Мастранджело и симфонический оркестр «Русская филармония»
1.50 «О`Генри»

ЗВЕЗДА

6.00 «Сегодня утром»
8.00 «Оружие Первой мировой войны. Воздушная тревога» 12+
9.00, 13.00, 18.00, 23.00 Новости Дня
9.15, 10.05, 13.15 **«РОБИНЗОН»** 16+
10.00, 14.00 «Военные новости»
13.40, 14.05, 0.00 **«КУЛИНАР-2»** 16+
18.40 «Зафронтовые разведчики» 12+
19.35 «Последний день». Фаина Раневская 12+
20.20 «Специальный репортаж» 12+
20.45 «Секретная папка. Маркус Вольф. Человек без лица» 12+
21.35 «Процесс» 12+
23.15 Звезда на «Звезде» 6+
4.00 **«ГРАЧИ»** 12+

ЧЕТВЕРГ, 19 ЯНВАРЯ

ПЕРВЫЙ КАНАЛ

5.00 «Доброе утро»
9.00, 12.00, 14.00, 15.00, 18.00, 23.15, 3.00 Новости
9.20, 4.25 «Контрольная закупка»
9.50 «Жить здорово!» 12+
10.55, 3.25 «Модный приговор»
12.15 «Про любовь» 16+
13.20, 14.15, 15.15, 0.35 «Время покажет» 16+
16.00, 2.25, 3.05 «Мужское / Женское» 16+
17.00, 1.25 «Наедине со всеми» 16+
18.45 «Давай поженимся!» 16+
19.50 «Пусть говорят» 16+
21.00 «Время»
21.35 **«ГРЕЧАНКА»** 16+
23.30 «Городские пижоны» 16+

РОССИЯ 1

5.00, 9.15 «Утро России»
9.00, 11.00, 14.00, 17.00, 20.00 Вести
9.55 «О самом главном» 12+
11.40, 14.40, 17.20, 20.45 Вести. Местное время
11.55 **«ВАСИЛИСА»** 12+
14.55 **«ТАЙНЫ СЛЕДСТВИЯ»** 12+
17.40 «Прямой эфир» 16+
18.50 «60 минут» 12+
21.00 **«СКЛИФОСОВСКИЙ»** 12+
23.50 **«САША ДОБРЫЙ, САША ЗЛОЙ»** 12+
1.50 «Городок»
2.50 **«ДАР»** 12+

ТВЦ

6.00 «Настроение»
8.00 «Доктор И» 16+
8.35 **«КАЖДЫЙ ВЕЧЕР В ОДИННАДЦАТЬ»** 12+
10.05 **«SOS» НАД ТАЙГОЙ»** 12+
11.30, 14.30, 19.30, 22.00 События
11.50, 0.30 **«МИССИС БРЭДЛИ»** 12+
13.45, 5.20 «Мой герой» 12+
14.50 «Город новостей»
15.15 «Советские мафии. Пираты Южного порта» 16+
16.00 «Тайны нашего кино» 12+
16.35 «Естественный отбор» 12+
17.40 **«ПЛЕМЯШКА»** 12+
20.00 «Право голоса» 16+
21.45 «Петровка, 38» 16+
22.30 «Обложка. Наша Раса» 16+
23.05 «Трагедии советских кинозвёзд» 12+
0.00 События. 25-й час
2.25 «Обращение неверных» 16+
3.15 «Жадность больше, чем жизнь» 16+
4.50 «Линия защиты» 16+

НТВ

5.00, 6.05, 7.05 **«АДВОКАТ»** 16+
6.00, 7.00, 8.00, 10.00, 13.00, 16.00, 19.00 Сегодня
8.05 **«ВОЗВРАЩЕНИЕ МУХТАРА»** 16+
10.20 **«БРАТАНЫ»** 16+
12.00 «Суд присяжных» 16+
13.25 «Чрезвычайное происшествие»
14.00, 1.00 «Место встречи»
16.25 **«УЛИЦЫ РАЗБИТЫХ ФОНАРЕЙ»** 16+
18.00 «Говорим и показываем» 16+
19.40 **«ПАУТИНА»** 16+
23.30 «Итоги дня»
0.00 **«СТРАНСТВИЯ СИНДБАДА»** 16+
2.55 **«2,5 ЧЕЛОВЕКА»** 16+
3.20 **«ШЕРИФ»** 16+

РОССИЯ К

6.30 Канал «Евроньюс»
10.00, 15.00, 19.30, 23.30 Новости культуры
10.15, 1.55 «Наблюдатель»
11.11 **«КАРТИНА»**
12.35, 20.50 «Правила жизни»
13.00 «Россия, любовь моя!» «История и культура Коми»
13.30, 23.50 **«КАЗУС КУКОЦКОГО»** 16+
15.10 «Наследие Древней Азии». «Культура дземон, Япония»
16.05 «Абсолютный слух»
16.50 «Тринадцать плюс... Леонид Канторович»
17.35 Виолончель. Мастера исполнительского искусства
18.15 «Киото. Форма и пустота»
18.30 «Прощай, XX век. Савелий Ямщиков»
19.15 «Спокойной ночи, малыши!»
19.45 «Главная роль»
20.05 «Чёрные дыры. Белые пятна»
21.20 «Исчезнувший город гладиаторов»
22.10 «Культурная революция»
23.00 «Азарий Плисецкий. Жизнь делает лучше, чем ты задумал...»
23.45 «Худсовет»
1.20 Г. Свиридов. Сюита из музыки к кинофильму «Время, вперёд!»
1.40 «Фьорд Илулиссат. Там, где рождаются айсберги»

ЗВЕЗДА

6.00 «Сегодня утром»
8.00 «Оружие Первой мировой войны. Воздушная тревога» 12+
9.00, 13.00, 18.00, 23.00 Новости
9.15, 10.05, 13.15 **«РОБИНЗОН»** 16+
10.00, 14.00 Военные новости
13.40, 14.05, 0.00 **«КУЛИНАР-2»** 16+
18.40 «Зафронтовые разведчики» 12+
19.35 «Легенды кино». Владимир Этуш 6+
20.20 «Теория заговора» 12+
20.45 «Не факт!» 6+
21.35 «Процесс» 12+
23.15 Звезда на «Звезде» 6+
4.00 **«НАЧАЛЬНИК ЧУКОТКИ»**

ПЯТНИЦА, 20 ЯНВАРЯ

ПЕРВЫЙ КАНАЛ

5.00 «Доброе утро»
9.00, 12.00, 14.00, 15.00, 18.00 Новости
9.20 «Контрольная закупка»
9.50 «Жить здорово!» 12+
10.55, 4.05 «Модный приговор»
12.15 «Про любовь» 16+
13.20, 14.15, 15.15 «Время покажет» 16+
16.00 «Мужское / Женское» 16+
17.00 «Жди меня»
18.45 «Человек и закон» 16+
19.50 «Поле чудес» 16+
21.00 «Время»
21.30 Концерт Максима Галкина
23.30 «Городские пижоны» 16+
0.35 **«У КАЖДОГО СВОЯ ЛОЖЬ»** 18+
2.00 **«РОЛЛЕРЫ»** 16+

РОССИЯ 1

5.00, 9.15 «Утро России»
9.00, 11.00, 14, 00, 17.00, 20.00 Вести
9.55 «О самом главном» 12+
11.40, 14.40, 17.20, 20.45 Вести. Местное время
11.55 **«ВАСИЛИСА»** 12+
14.55 **«ТАЙНЫ СЛЕДСТВИЯ»** 12+
17.40 «Прямой эфир» 16+
18.50 «60 минут» 12+
21.00 «Новогодний парад звезд»
23.15 **«ПРОВЕРКА НА ЛЮБОВЬ»** 12+
1.15 **«ОТДАМСЯ В ХОРОШИЕ РУКИ»** 16+
3.29 **«ДАР»** 12+

ТВЦ

6.00 «Настроение»
8.05 **«ПАССАЖИРКА»** 16+
10.00, 11.50 **«ШЕРЛОК ХОЛМС И ДОКТОР ВАТСОН»** 12+
11.30, 14.30, 22.00 События
13.15, 15.20 **«ХОЛОДНЫЙ РАСЧЁТ»** 12+
14.55 «Город новостей»
17.40 **«ВЕСЬ ЭТОТ ДЖЕМ»** 16+
19.30 «В центре событий» 16+
20.40 «Право голоса» 16+
22.30 Арина Шарапова в программе «Жена. История любви» 16+
0.00 «Инна Ульянова. В любви я Эйнштейн» 12+
0.55 **«МИССИС БРЭДЛИ»** 12+
2.55 **«БОЛЬШАЯ СВАДЬБА»** 16+
4.40 «Петровка, 38» 16+
4.55 «Мой герой» 12+

НТВ

5.00, 6.05, 7.05 **«АДВОКАТ»** 16+
6.00, 7.00, 8.00, 10.00, 13.00, 16.00, 19.00 Сегодня
8.05 **«ВОЗВРАЩЕНИЕ МУХТАРА»** 16+
10.20 **«БРАТАНЫ»** 16+
12.00 «Суд присяжных» 16+
13.25 «Чрезвычайное происшествие»
14.00, 1.05 «Место встречи» 16+
16.25 **«УЛИЦЫ РАЗБИТЫХ ФОНАРЕЙ»** 16+
18.00 «Говорим и показываем» 16+
19.30 «ЧП. Расследование» 16+
20.00 «Правда Гурнова» 16+
21.15 **«ПЕРЕЛЁТНЫЕ ПТИЦЫ»** 16+
3.05 **«ШЕРИФ»** 16+

РОССИЯ К

6.30 Канал «Евроньюс»
10.00, 15.00, 19.30, 23.00 Новости культуры
10.20 **«ЛУЧ СМЕРТИ»**
12.00 «Тонга-риро. Священная гора»
12.15 «Контрасты и ритмы Александра Дейнеки»
12.55 «Письма из провинции». Старица (Тверская область)
13.25 **«КАЗУС КУКОЦКОГО»** 16+
15.10 «Исчезнувший город гладиаторов»
16.00 «Чёрные дыры. Белые пятна»
16.40 «Я медленно учился жить...»
17.20 Миша Майский и Государственный камерный оркестр «Виртуозы Москвы»
18.45 «Борис Брунов. Его Величество Конферансье»
19.45, 1.55 «Искатели». Тайна короны Джанибека
20.35 **«КАРЬЕРА ДИМЫ ГОРИНА»**
22.15 «По пути к пристани»
23.15 «Худсовет»
23.20 Спектакль **«ДЯДЯ ВАНЯ»**

ЗВЕЗДА

6.00 «Фальшивая армия. Великая афера полковника Павленко» 12+
6.45, 7.35 «Специальный репортаж» 12+
7.10 «Теория заговора» 12+
8.10, 9.15, 10.05 **«ОТПУСК ЗА СВОЙ СЧЁТ»** 6+
9.00, 13.00, 18.00, 23.00 Новости дня
10.00, 14.00 Военные новости
11.20, 13.15 **«ЭТО МЫ НЕ ПРОХОДИЛИ»**
13.40, 14.05, 0.35 **«КУЛИНАР-2»** 16+
18.45 **«ШЕСТОЙ»** 12+
20.25 **«ДОБРОВОЛЬЦЫ»**
22.20, 23.15 **«ЗЕЛЁНЫЕ ЦЕПОЧКИ»**
4.40 «Тува. Вековое братство» 12+

СУББОТА, 21 ЯНВАРЯ

ПЕРВЫЙ КАНАЛ

5.25, 6.10 «Наедине со всеми» 16+
6.00, 10.00, 12.00, 18.00 Новости
6.30 **«ДВОЕ И ОДНА»** 12+
8.00 «Играй, гармонь любимая!»
8.45 «Смешарики. Новые приключения»
9.00 «Умницы и умники» 12+
9.45 «Слово пастыря»
10.15 Ирина Аллегрова. «Не могу себя жалеть» 12+
11.20 «Смак»12+
12.15 «Идеальный ремонт»
13.15 «На 10 лет моложе» 16+
14.00 **«АНГЕЛ В СЕРДЦЕ»** 12+
18.10 Концерт Кристины Орбакайте
20.00 «Кто хочет стать миллионером?»
21.00 «Время»
21.20 «Сегодня вечером» 16+
23.00 «Подмосковные вечера» 16+
23.55 **«ПОСЛЕДНИЙ КОРОЛЬ ШОТЛАНДИИ»** 16+
2.15 **«ДВАДЦАТИПЯТИБОРЬЕ»** 16+
3.45 «Модный приговор»
4.45 «Контрольная закупка»

РОССИЯ 1

5.15 **«ЛЮБОВНИКИ»** 12+
7.05 «Диалоги о животных»
8.00, 11.20 Вести. Местное время
8.20 Россия. Местное время 12+
9.20 «Сто к одному»
10.10 «Семейный альбом» 12+
11.00, 14.00, 20.00 Вести
11.40 «Юмор! Юмор! Юмор!» 16+
14.20 **«ДОЛГИ СОВЕСТИ»** 12+
18.00 «Субботний вечер»
21.00 **«ОДИНОЧЕСТВО»** 12+
0.50 **«РОДНОЙ ЧЕЛОВЕК»** 12+
2.50 **«МАРШ ТУРЕЦКОГО»** 12+

ТВЦ

5.45 «Марш-бросок» 12+
6.20 **«СПЯЩАЯ КРАСАВИЦА»** 12+
7.20 «Короли эпизода. Валентина Сперантова» 12+
8.15 «АБВГДейка»
8.45 «Православная энциклопедия» 6+
9.10 **«ВЕСЬ ЭТОТ ДЖЕМ»** 16+
11.05, 11.45 **«ВСЁ БУДЕТ ХОРОШО»** 12+
11.30, 14.30, 23.40 События
13.25, 14.45 **«НИТИ ЛЮБВИ»** 12+
17.20 **«ЛОЖЬ ВО СПАСЕНИЕ»** 12+
21.00 «Постскриптум» 16+
22.10 «Право знать!» 16+
23.55 «Право голоса» 16+
3.00 «Мистер Америка» 16+
3.35 **«ВЕРА»** 16+
5.20 «Осторожно, мошенники! Смертельное исцеление» 16+

НТВ

5.00 «Их нравы» 0+
5.40 **«АГЕНТ ОСОБОГО НАЗНАЧЕНИЯ»** 16+
7.25 «Смотр» 0+
8.00, 10.00, 16.00 Сегодня
8.20 «ЧП. Расследование» 16+
8.50 «Устами младенца» 0+
9.35 «Готовим с Алексеем Зиминым» 0+
10.20 «Главная дорога» 16+
11.00 «Еда живая и мёртвая» 12+
12.00 «Квартирный вопрос» 0+
13.05 «Двойные стандарты» 16+
14.10 «Поедем, поедим!» 0+
15.05 «Своя игра» 0+
16.20 «Однажды...» 16+
17.00 «Секрет на миллион» 16+
19.00 «Центральное телевидение»
20.00 «Ты не поверишь!» 16+
21.00 **«МОЯ РЕВОЛЮЦИЯ»** 16+
23.00 «Международная пилорама» 16+
0.00 «Борис Краснов. Без прикрас» 12+
1.05 **«ИЗ ЖИЗНИ КАПИТАНА ЧЕРНЯЕВА»** 16+
3.05 **«ШЕРИФ»** 16+

РОССИЯ К

6.30 Канал «Евроньюс»
10.00 «Библейский сюжет»
10.35 **«КАРЬЕРА ДИМЫ ГОРИНА»**
12.10 «Татьяна Конюхова»
12.55 Пряничный домик. «По старинным технологиям»
13.20 «Нефронтовые заметки»
13.50, 1.55 Страна птиц. Весёлые каменки
14.30 **«ЧЕЛОВЕК РОДИЛСЯ»**
16.05 Михаил Ножкин. «Линия жизни»
17.00 Новости культуры с Владиславом Флярковским
17.30 «Романтика романса»
18.30 «Вулканическая Одиссея»
19.25 Владимир Хотиненко. «Линия жизни»
20.20 **«МАКАРОВ»**
22.00 **«ПТИЦЫ»**
0.10 «Они из джаза. Вадим Эйленкриг и друзья»
1.30 Мультфильмы
2.40 «Троя. Археологические раскопки на Судьбоносной горе»

ЗВЕЗДА

6.00 Мультфильмы
6.15 **«ШЛА СОБАКА ПО РОЯЛЮ»**
7.35 **«ЗОЛОТОЙ ГУСЬ»**
9.00, 13.00, 18.00, 22.00 Новости дня
9.15 «Легенды цирка» 6+
9.40 «Последний день». Фаина Раневская 12+
10.30 «Не факт!» 6+
11.00 «Загадки века. Зоя Фёдорова. Жизнь за бриллианты» 12+
11.50 Улика из прошлого. Взрыв линкора «Новороссийск» 16+
12.35 «Теория заговора» 12+
13.15 «Секретная папка. Владимир Комаров. Неизвестные кадры хроники» 12+
14.00 **«ДОБРОВОЛЬЦЫ»**
16.00 **«РАЗРЕШИТЕ ТЕБЯ ПОЦЕЛОВАТЬ»** 16+
18.10 «Задело»
18.25 **«РАЗРЕШИТЕ ТЕБЯ ПОЦЕЛОВАТЬ... СНОВА»** 12+
20.40, 22.20 **«РАЗРЕШИТЕ ТЕБЯ ПОЦЕЛОВАТЬ... НА СВАДЬБЕ»** 12+
22.55 **«ОТПУСК ЗА СВОЙ СЧЁТ»** 6+
1.35 **«ОДИССЕЯ КАПИТАНА БЛАДА»** 6+
4.30 **«ПОЕДИНОК В ТАЙГЕ»** 12+

ВОСКРЕСЕНЬЕ, 22 ЯНВАРЯ

ПЕРВЫЙ КАНАЛ

5.25, 6.10 «Наедине со всеми» 16+
8.10 «Смешарики. ПИН-код»
8.25 «Часовой»12+
8.55 «Здоровье» 16+
10.15 «Непутёвые заметки» 12+
10.35 «Пока все дома»
11.25 «Фазенда»
12.20 «Открытие Китая»
12.50 «Теория заговора» 16+
13.50 «Галина Польских. По семейным обстоятельствам»
14.55 **«БЕЛЫЕ РОСЫ»** 12+
16.35 Эдвард Радзинский. «Царство женщин»
18.50, 22.30 «Точь-в-точь» 16+
21.00 «Время»
23.20 **«ВОССТАНИЕ ПЛАНЕТЫ ОБЕЗЬЯН»** 16+
1.15 **«КВИНТЕТ»** 16+
3.30 «Модный приговор»
4.30 «Контрольная закупка»

РОССИЯ 1

5.00 **«ТОЛЬКО ТЫ»** 12+
7.00 «Маша и Медведь»
7.30 «Сам себе режиссёр»
8.20, 4.25 «Смехопанорама»
8.50 «Утренняя почта»
9.30 «Сто к одному»
10.20 Местное время. Вести-Москва. Неделя в городе
11.00, 14.00, 20.00 Вести
11.20 «Смеяться разрешается»
14.20 **«ВРЕМЯ СОБИРАТЬ»** 12+
16.15 **«НЕЛЮБИМАЯ»** 12+
22.00 «Воскресный вечер с Владимиром Соловьёвым» 12+
0.30 «Шаймиев. В поисках Тартарии» 12+
1.25 **«ЖЕНЩИНЫ НА ГРАНИ»** 12+
3.25 **«БЕЗ СЛЕДА»** 12+

ТВЦ

5.55 **«ПАССАЖИРКА»** 16+
7.45 «Фактор жизни» 12+
8.15 «Тайны нашего кино» 12+
8.50 **«ДЕЖА ВЮ»** 12+
10.55 «Барышня и кулинар» 12+
11.30, 0.00 События
11.45 **«ТАЙНЫ БУРГУНДСКОГО ДВОРА»** 6+
13.50 «Смех с доставкой на дом» 12+
14.30 «Московская неделя»
13.00 **«НЕ НАДО ПЕЧАЛИТЬСЯ»** 12+
16.55 **«ВТОРАЯ ЖИЗНЬ»** 16+
20.25 **«УКРАДЕННАЯ СВАДЬБА»** 16+
0.15 «Петровка, 38» 16+
0.25 **«ШЕРЛОК ХОЛМС И ДОКТОР ВАТСОН»** 12+
3.10 Арина Шарапова в программе «Жена. История любви» 16+
4.40 «Обложка. Наша Раса» 16+
5.10 «Несостоявшиеся генсеки» 12+

НТВ

5.00 **«АГЕНТ ОСОБОГО НАЗНАЧЕНИЯ»** 16+
7.00 «Центральное телевидение»
8.00, 10.00, 16.00 Сегодня
8.20 Лотерея «Счастливое утро» 0+
9.25 «Едим дома» 0+
10.20 «Первая передача» 16+
11.05 «Чудо техники» 12+
12.00 «Дачный ответ» 0+
13.05 «НашПотребНадзор» 16+
14.10 «Тоже люди». Александр Васильев 16+
15.05 «Своя игра» 0+
16.20 «Следствие вели...» 16+
18.00 «Новые русские сенсации» 16+
19.00 «Итоги недели»
20.30 **«УБИТЬ ДВАЖДЫ»** 16+
0.30 **«ИЗ ЖИЗНИ КАПИТАНА ЧЕРНЯЕВА»** 16+
2.30 «Поедем, поедим!» 0+
3.00 **«ШЕРИФ»** 16+

РОССИЯ К

6.30 Канал «Евроньюс»
10.00 «Обыкновенный концерт с Эдуардом Эфировым»
10.35 **«МАКАРОВ»**
12.10 «Легенды кино». Жерар Филип
12.40 «Россия, любовь моя!» «Алтай. Мир звуков и красок»
13.10«Кто там...»
13.40 «Вулканическая Одиссея»
14.35 «Что делать?»
15.25 «Гении и злодеи». Александр Богданов
15.55 Вечер-посвящение Александру Солженицыну. «Жизнь не по лжи»
17.00 **«СЕРДЦА ЧЕТЫРЁХ»**
18.30 Концерт Олега Погудина. Вальс. Танго. Романс
19.50 «Библиотека приключений»
20.05 **«ЗАТОЙЧИ»** 16+
22.00 «Ближний круг» Марка Захарова
22.55 Опера **«ЦАРСКАЯ НЕВЕСТА»**
1.35 «Шпионские страсти»
1.55 «Искатели». «Затерянный город Шёлкового пути»
2.40 «Монте-Сан-Джорджио. Гора ящериц»

ЗВЕЗДА