Пролетарии всех стран, соединяйтесь!

ПРАВДА

Газета основана 5 мая 1912 года В. И. ЛЕНИНЫМ

Орган Центрального Комитета КПРФ

№118 (30761) 16+ 26—29 октября 2018 года ● Цена свободная

Комсомолу посвящается

ЦК, Московские городской и областной комитеты КПРФ, ЦК Ленинского коммунистического союза молодёжи, ряд других общественных объединений 29 октября, в день 100-летнего юбилея ВЛКСМ, проведут в Москве торжественную церемонию возложения венков и цветов к Мавзолею В.И. Ленина на Красной площади и Вечному огню у могилы Неизвестного солдата в Александровском саду.

Сбор участников — в 10.30 на Манежной площади возле ворот главного входа в Александровский сад (станции метро «Площадь Революции», «Театральная», «Охотный ряд»).

Дорогой бесстрашия и созидания

Ленинскому комсомолу — 100 лет

Дорогие друзья! Товарищи! Комсомольцы всех поколений!

Ленинскому комсомолу исполняется сто лет. Миллионы парней и девчат в нашей стране гордо носили на груди комсомольский значок. Эта организация стала для них особой жизненной школой. Комсомол помог закалить сердца и души, наполнить их верой и отвагой, поднять на борьбу за идеалы добра, справедливости и дружбы народов. Одухотворённость и великие идеалы освещали лучшие поступки комсомольцев.

В городах и далёких станицах, во всех уголках Страны Советов, вступая в комсомол, мы принимали эстафету славных поколений — строителей Днепрогэса, Магнитки и Турксиба. Мы взрослели не только годами. Мы вбирали в себя силу и мужество Николая Островского и Зои Космодемьянской, молодогвардейцев Краснодона и подольских курсантов, наших отцов и матерей. Это помогало трудиться на комсомольских стройках, на целине и в покорении космоса, на возведении Братской ГЭС и Байкало-Амурской магистрали.

Мы знаем, что миллионы наших товарищей прошли дорогой бесстрашия и созидания, прожили жизнь достойно и ярко. И можем честно сказать себе, что наши дела пополнили копилку великих свершений. Нам есть чем гордиться, что защищать, ради чего жить и трудиться. Сколько бы ни прошло лет со дня получения комсомольского билета, мы не расстаёмся с нашим юношеским братством. И потому по-прежнему считаем себя комсомольцами и комсомолками.

Мы сохранили славный молодёжный союз в лихую годину. Сегодня его пополняют новые поколения парней и девчат. Важно помнить: комсомолец — это прежде всего человек твёрдых убеждений. Его главные достоинства — это не только энергия молодости, но и глубокие знания, вера в победу справедливости. А значит, нужно воспитывать в себе чувства патриота и интернационалиста, уважать традиции своего народа, продолжать историю борьбы за права трудящихся.

Мы верим в будущее Ленинского комсомола и смотрим в XXI век с оптимизмом. Уверен, что мы сможем преодолеть все напасти и возродим мощь и величие страны на основе обновлённого социализма.

Да здравствует героический Ленинский комсомол!

С праздником, дорогие друзья!

Геннадий ЗЮГАНОВ.
Председатель ЦК КПРФ.

Политический протест за рубежом

ПО ЭЛЛАДЕ прокатились массовые митинги и демонстрации с требованием убрать из страны все военные базы НАТО и США. Организатором протестных акций выступила Коммунистическая партия Греции (КПГ). Манифестации состоялись в Афинах, Родосе, Халдике, Волосе, Каламате, Превезе, Керкире, Патрахе, Сиросе и других городах. Самой масштабной стала демонстрация в столице: возле здания минобороны собрались более пяти тысяч человек. Затем протестовавшие переместились к зданию американского посольства, где выступил генсек ЦК КПГ Димитрис Куцумбас, резко осудивший политику греческого руководства, превратившую балканскую страну во «флагмана империалистических интересов». По словам лидера коммунистов, военные объекты США и Североатлантического альянса в Греции — это «базы смерти» и рассчитывать с их помощью укрепить национальную безопасность недальновидно и ошибочно. Куцумбас подчеркнул: земля Эллады должна быть очищена от иностранных военных объектов.

«У нас базы находятся десятки лет, но это ни в малейшей степени не остановило турецкую агрессию, ставящую под сомнение суверенные права страны в Эгейском море. 6% территории Кипра занимают иностранные военные лагеря, однако они не сыграли сдерживающей роли в турецком вторжении и оккупации, — констатировал генсек ЦК КПГ, назвав преступными натовские и американские милитаристские устремления, создающие большие угрозы для Греции и её народа. — Базы используются для начала войны, они извергают огонь и смерть». Куцумбас также указал на необходимость отзыва греческих военных из зарубежных миссий НАТО с последующим введением законодательного запрета на участие вооружённых сил балканской республики в зарубежных операциях альянса.

Фото **Рейтер.**

Адреса сопротивления

Инвестиции с дурным запахом

В городе Яренске Архангельской области прошёл митинг против строительства мусорного полигона на станции Шиес. О начавшихся в связи с этими планами властей протестах местных жителей «Правда» уже сообщала. Собравшиеся в очередной раз выразили своё возмущение тем, что южную часть региона местные чиновники хотят превратить в помойку федерального значения.

ДРАМАТИЧЕСКИЕ СОБЫТИЯ, разворачивающиеся вокруг обустройства самой крупной в России свалки, как лакмусовая бумажка, высветили кто чего стоит. Только представители КПРФ встали на сторону северян: о том, что где-то есть правящая партия, напоминал лишь выцветший медведь с матерчатого плаката на одном из ветхих домов, расположенных рядом с местом митинга.

За несколько дней до протестной акции была наконец-то официально обнародована информация о том, что в район станции Шиес планируется в течение 20 лет завозить ежегодно по 500 тысяч тонн мусора из Москвы и Московской области. Первичная его обработка и упаковывание в брикеты будут проводиться в подмосковных Люберцах.

Власти Архангельской области в лице губернатора Игоря Орлова подают проект по зарыванию мусора в малолюдной российской глубинке как своё главное достижение по привлечению в регион инвестиций. Московские инвесторы обещают вложить в размещение мусора более 10 миллиардов рублей!

А чтобы местные жители не сомневались в благих намерениях губернатора, накануне проведения митинга в местной газете «Маяк», в учредителях которой числятся, кстати, областные власти, был опубликован материал оптимистичного содержания. Правда, огромная фотография мусорного брикета произвела на читателей обратный эффект: выглядит он жутковато. Особенно вкупе со строками из газетной заметки: «Ну а полигон для утилизации вообще даже отдалённо не напоминает свалку. Если не знать, что под ногами пятиэтажный слой мусора и грунта, никогда не догадаешься...». А далее следуют рассуждения о том, что все, кто пытается по этому поводу задавать властям неудобные вопросы, занимаются чёрным пиаром. Почему именно чёрным, осталось загадкой, поскольку люди, выступающие против строительства мусорного полигона, ни за чьими спинами не прячутся в отличие от таинственных инвесторов, фамилии которых держатся в секрете.

Участники митинга в Яренске быстро раскусили все сладкие губернаторские посулы об инвестициях и высокооплачиваемых рабочих местах и недвусмысленно дали понять, что они думают о начальстве: «В 1919 году у нас тут действовала банда Орлова, к счастью, его шлёпнули. Теперь нам прислали второго...». Но так далеко в своём гневе жители Яренска идти, конечно, не намерены. В резолюции митинга они выразили недоверие губернатору, которому следовало бы со своими дурно пахнущими инвестициями подать в отставку.

Хотя строительство ещё не началось, но уже есть пострадавшие. Правоохранители г. Котласа недавно оштрафовали на 75 тысяч рублей лидера местных коммунистов Николая Козицына за то, что на митинге против людоедской пенсионной «реформы» он упомянул ситуацию вокруг Шиеса: десять, выступал не по теме. Но в Яренске к нему уже было не придраться, поэтому Николай Валентинович вновь сказал всё что он думает о чиновниках и столичном мусоре.

К сожалению, власти разучились разговаривать с людьми. Отсюда и такая реакция. Выступавшие заявляли о геноциде северян, о том, что чиновники и олигархи не хотят считаться с их интересами, о вопиющем игнорировании действующего законодательства...

Миллионы тонн мусора на Шиесе напрямую будут влиять на экологию и в Республике Коми. В некомфортной зоне проживания окажутся жители Сыктывкара и многих сельских районов. Первый секретарь Усть-Вымского райкома КПРФ, депутат совета городского поселения «Жешарт» Дмитрий Новожилов обратил внимание на то, что власти не только Архангельской области, но и Коми делают вид, что ничего страшного не происходит. Поэтому надо поднимать общественность, разъяснять местным жителям их законные права на чистый воздух, землю и воду.

Общественник из Сыктывкара Виктор Вишневецкий призвал объединяться в борьбе против завоза чужого мусора. Надо наращивать протестные действия, чтобы чиновники и так называемые инвесторы знали, что на Севере живут люди, которые могут постоять за свои законные интересы.

Сергей МОРОХИН.

ISSN 0233-4275
9 770233 427776 18118

Курьер новостей

В ЯКУТИИ НЕТ САХАРА, БЕНЗИНА И БАНКОМАТОВ, ЗАТО ЗАРПЛАТЫ ВСЕМ ПЕРЕЧИСЛЯЮТ НА БАНКОВСКУЮ КАРТУ. Банкоматов в населённых пунктах нет, передаёт корреспондент ИА «Регнум». Чтобы превратить электронные деньги в наличные, жителям якутского Заполярья нужно лететь два часа на вертолёте или ехать два дня на оленях... Сахар и бензин здесь — дефицит, овощи — редкость. Как рассказал предприниматель Роман Бурцев из села Нам Булунского района республики, самые востребованные продукты в магазине из тех, что есть, — макароны, гречка, рис, соль. Фрукты туда даже при наличии дороги привозят редко и в небольшом количестве — у селян всё равно нет денег их покупать. Жители расположенных на Крайнем Севере поселений Якутии неоднократно жаловались на цены: к примеру, в сёлах Берёзовка и Арагахтах мандарины продавали по цене 800 рублей за килограмм, а яйца — по 300 рублей за десяток.

В НИКОЛАЕВСКОМ РАЙОНЕ ХАБАРОВСКОГО КРАЯ ИЗ-ЗА НЕПОГОДЫ ОСТАЮТСЯ БЕЗ СВЕТА ДВА НАСЕЛЁННЫХ ПУНКТА — СЕЛО ИННОКЕНТЬЕВКА И ПОСЁЛОК МАГО. Об этом сообщило Главное управление МЧС России по региону. По данным ведомства, без электроэнергии оказались 449 жилых домов, 3 котельные и 8 социально значимых объектов. Специалисты ведут работы по восстановлению электроснабжения.

31 ПАССАЖИРСКИЙ ПОЕЗД ЗАДЕРЖИВАЕТСЯ ИЗ-ЗА НАВОДНЕНИЯ В КРАСНОДАРСКОМ КРАЕ, ПО ДАННЫМ НА 12.00 25 ОКТЯБРЯ, сообщила пресс-служба СКЖД. Время задержки составляет от одного до 18 часов. Ситуацию по восстановлению движения поездов в крае под личный контроль взял глава РЖД Олег Белозёров. Пассажирские поезда, которые должны были отправиться из Адлера и Сочи, временно отменены. На восстановление железнодорожного полотна, размытого ливнями, может понадобиться до трёх суток. Как сообщало ИА «Регнум», 24 октября здесь прошли сильные ливни. Более полутора тысяч жилых домов подтоплены, сотни людей эвакуированы, около 10 тысяч человек остались без света. Известно о двух погибших. В двух районах региона, Туапсинском и Апшеронском, введён режим ЧС.

По сообщениям корреспондентов «Правды» и информагентств.

Цифра

6,7 трлн рублей долгов по кредитам накопилось у жителей России за первое полугодие 2018 года, что составляет примерно 7% ВВП страны.

Время выбирать «Правду»

До 15 декабря во всех почтовых отделениях России проводится подписка на газету «Правда» на первое полугодие 2019 года. Кроме того, ещё не поздно оформить подписной абонемент на декабрь 2018 года.

Наш индекс остаётся прежним — 50102.

Сведения о газете «Правда», в том числе её индекс и цена подписки, по-прежнему приведены в I томе Объединённого каталога «Пресса России». Узнать на почте этот каталог «в лицо» очень просто: его обложка — зелёного цвета.

За такой бюджет голосовать не будем!

24 октября Государственная дума рассмотрела в первом чтении проект Федерального закона «О федеральном бюджете на 2019-й и на плановый период 2020 и 2021 годов». При обсуждении законопроекта выступил Председатель ЦК КПРФ, руководитель фракции КПРФ в Государственной думе Г.А. Зюганов. Публикуем текст его выступления.

— МЫ РАССМАТРИВАЕМ этот бюджет в чрезвычайных условиях. Чем они характеризуются? За 10 лет темпы прироста нашей экономики составили 4%. При этом у американцев они составили 16%, а у китайцев — 101%. Нам обещали прекратить вымирание страны, но за годы «реформ» мы потеряли 9 миллионов человек. Америка за это же время прибавила 77 миллионов, Англия и Франция — порядка 10 миллионов.

Нищета и социальное расслоение достигли в России невиданного размера. В этом году 23 самых богатых олигарха увеличили своё состояние на 1 триллион 200 миллиардов рублей. На столько же увеличивается расходная часть российского бюджета. Сравните: 23 олигарха — и вся остальная страна! Технологический кризис нарастает даже в сырьевой отрасли. За последние два года не открыто ни одного нового нефтегазового месторождения. Если так продолжится и дальше, то в ближайшие два-три года начнётся резкий спад добычи нефти и газа. Продолжает ускоряться бегство капиталов. За полтора года из страны вывели за рубеж 4,5 триллиона рублей.

Нам объявили войну. Причём это война не только на истощение. Если американцы выйдут из договора по ракетам средней и меньшей дальности, то мы окажемся в качественно новой, более сложной ситуации. Это потребует от нас увеличения расходов. Сейчас борются две позиции. Сторонники государственно-патриотической идеологии выступают за то, чтобы вкладывать средства в собственную экономику, развиваться, умнеть и сопротивляться. Но есть и те, кто предлагает поднять белый флаг и сдаться на милость Западу. В своё время мы сдались в ГДР, сдались в Восточной Европе. Теперь у американцев там две военные базы. Если на них разместят «Першинги», они долетят до центров управления в России за 4—5 минут.

Мы уже сдали и Киев — мать городов русских. Поэтому у нас только один выход: наращивать свои возможности и выполнять Послание президента. Или выйдем на мировые темпы развития, или нас ждёт очень тяжёлая судьба, мы отстанем навсегда. Чтобы не допустить этого, надо бороться с бедностью, развивать науку, обеспечивать технологический прорыв, повышать качество жизни граждан.

Какова цена вопроса? В этом зале я спорил с премьером о том, каким должен быть бюджет развития. Мы назвали цифру 25 триллионов рублей. В предложенном проекте бюджета на три года она подбирается к 20 триллионам. Но посмотрите на его расходную часть. Если её внимательно проанализировать, становится ясно: нет ни одного вызова, на который мы бы ответили этим бюджетом. Для создания экономики прорыва темпы её роста должны составлять 3,5% в год. Но об источниках роста в предложенном бюджете не сказано ни слова. Более того, запланирован рост лишь на 1—2%. Значит, мы проваливаем выполнение тех задач, которые поставил президент в своём Послании. Что касается инвестиций, то министр финансов Силуанов правильно сказал: они должны составлять 25% от ВВП. Но мы не достигаем и 20%.

Можно сделать вывод, что у нас реализуется сценарий МВФ, сценарий бюджета колониального типа. Его уже опробовали на многих развивающихся странах. Нам нельзя повторять этот разрушительный опыт. Что касается раздела «Национальная экономика», то, с учётом инфляции, снижение здесь составит 5—6%. Хотя экономика как раз и должна определять всё остальное.

Меня поразил раздел «Оборона». Просто возмущает, что в следующем году расходы на оборону уменьшатся на 4%. Президент показал нам блестящие изделия нашего ВПК. Но их надо поставить на конвейер, насытить ими армию, подготовить для них кадры и обеспечить технологическое обслуживание этого новейшего оружия. В результате расходы неизбежно увеличиваются в пять раз. А в бюджете, вопреки этому, урезаются существующие оборонные статьи.

Что касается авиации, то такая большая страна, как наша, не может существовать без собственных крыльев. Во времена СССР мы производили в год 1500 летательных аппаратов. А сегодня «Сухой Суперджет» никак не можем до ума довести. Также оказалось, что в новом российском лайнере МС-21 крыло во многом зависит от импортных деталей. В результате из-за санкций нам теперь ещё два года придётся осваивать производство собственных композитных материалов. А раньше об этом нельзя было подумать? Если Запад введёт эмбарго на поставку запчастей, у нас остановится вся гражданская авиация, состоящая в основном из «Боингов» и «Эйрбасов».

Мы сегодня говорим о цифровой экономике. Я недавно присутствовал на форуме в Сколкове, который проводил премьер-министр Медведев. Там была любопытная программа, выступали очень умные люди. Но что мы видим на практике, а не в теории? Цифровая экономика зависит от радиоэлектроники. Однако, согласно бюджету, отечественная радиоэлектроника как была, так и остаётся на голодном пайке. Рост её финансирования на ближайшие три года составит всего 3—4%. Сегодня только четверть работающей у нас продукции радиоэлектронной отрасли — отечественного производства. А 75% — зарубежного. Что вы будете делать, если под предлогом санкций нам начнут перекрывать и эти каналы?

Что касается продукции сельского хозяйства, то мы могли бы прокормить не только себя, но и ещё пол-Европы. Вот сидят наши депутаты Владимир Кашин и Николай Харитонов. Они 10 лет занимались решением проблем сельхозмашиностроения. И многое удалось сделать. В этой отрасли было 16 предприятий, а сейчас их 116. Они заключили договоры на двенадцать с лишним миллиардов рублей. Но если правительство не даст им минимум 10—15 миллиардов в виде бюджетного финансирования, все эти договоры лопнут. И уже в феврале предприятия остановятся. Была замечательная программа «Комплексное развитие села и сельский образ жизни». Но её попросту выбросили из бюджета. Теперь президент поручил её вернуть. Так давайте реализуем его поручение! Ведь у нас на селе живут 38 миллионов человек. И каждый второй городской житель приехал из деревни.

Я уже давно настаиваю на принятии закона о «школьном молоке». Но опять пожалели 15 миллиардов, чтобы обеспечить ежедневный стакан молока каждому учащемуся начальной школы. Ни копейки на это не выделили! Сколько раз можно просить об этом, взывать к совести составителей бюджета? Зато множатся всё новые поборы с граждан, с малого и среднего бизнеса, с сельхозпроизводителей. Ввели НДС на плодово-ягодную продукцию. Нам говорят, что надо быть здоровыми, жить дольше 80 лет. Но люди только начали сады разводить, а вы сразу же душите их своими налогами!

Предусмотренный в бюджете рост расходов на социальную политику за три года составит лишь 2,5%. И не перекроет даже официально прогнозируемую инфляцию в 4%. Это значит, что граждане будут продолжать нищать, а их зарплаты — сокращаться. В результате некому будет покупать наши товары и экономика продолжит падать. Что касается расходов на науку, то её финансирование, предусмотренное в проекте бюджета, — это просто нищенские подачки. Китайская компания «Алибаба» тратит на фундаментальные научные исследования в два раза больше, чем заложено на финансирование этого направления в российском федеральном бюджете.

При этом расходы на науку размазывают по всем бюджетным разделам, в результате чего их трудно отслеживать. У нас наука в целом, и прежде всего фундаментальная, была потрясающей. Но отношение к ней со стороны власти становится всё более пренебрежительным. Уже появились те, кто предлагает ликвидировать в школах преподавание математики. Хотя в России осталось только два научных журнала из пятнадцати, которые переводятся на английский язык. И оба они математические. Впереди нас ждёт противостояние с Западом в компьютерной сфере. Но мы не сможем устоять в нём при таком отношении к науке.

Хочу обратиться к правительству: неужели вам жалко выделить средства на поддержку «детей войны»? Для этого потребуется всего 140 миллиардов рублей. Пять раз мы вносили этот вопрос на рассмотрение Государственной думы. Но вы снова игнорируете его! На финансирование программы помощи молодой семье вообще требуются крохи. Так давайте хоть тут пойдём навстречу людям! Расходы на массовый спорт сокращаются на 30%. Посмотрите, сегодня уже все спортивные площадки закрыты для граждан даже на олимпийской Кубани.

Что касается заработной платы, то она в ближайшую трехлётку будет расти только на 2—3 процента ежегодно. И тоже отстанет от официальной инфляции, не говоря уже об инфляции реальной. Между тем уже сегодня 81% наших граждан хватает средств только на дешёвую еду и одежду. И на оплату услуг ЖКХ. Больше они ничего не могут себе позволить.

Теперь посмотрим, как за три года изменится экспорт российской продукции. Он вырастет всего на 1,1%. При этом импорт увеличится на 21%. Но ведь экспорт даёт валюту, а импорт её забирает. Происходит стремительная оккупация нашей экономики иностранцами. В их руках уже две трети пищевой промышленности. Кстати, среди 23 миллиардеров, о которых я упомянул, половина имеет иностранные паспорта. Если им будет выгодно, они просто сбегут из России вместе со своими капиталами, нажитыми за счёт ресурсов страны! Иностранцам уже сейчас принадлежит 80% торговли и 70—95% стратегических отраслей. А нам снова навязывают бюджет, который иначе как бюджетом колонизации не назовёшь!

Согласно проекту бюджета, стабильно расти, как и прежде, будут только затраты на обслуживание государственного долга. Они вырастут к 2021 году на треть. И превысят все межбюджетные трансферты — всё, что выделяется на регионы. Поэтому и бегут граждане с Дальнего Востока. И дальше будут бежать при такой политике!

Наша программа представлена, 12 наших законопроектов внесены в Думу. Если прислушаетесь к нашим предложениям, мы сможем сформировать бюджет в 25 триллионов рублей. И страна будет нормально развиваться.

Но за такой бюджет, какой нам представлен, мы никогда не голосовали и голосовать не будем!

Беседы о комсомоле

С именем Ленина

25 января 1924 года экстренный пленум Центрального Комитета комсомола единодушно принял решение присвоить союзу имя Владимира Ильича Ленина. Состоявшийся через полгода VI съезд комсомола утвердил это решение. Коммунистический Союз Молодёжи стал называться РЛКСМ. Съезд обратился с манифестом к комсомольцам, ко всей рабочей и крестьянской молодёжи, в котором провозгласил: «Комсомол должен стать школой воинствующего большевизма».

ИЗВЕСТНЫЙ деятель комсомола, один из его генеральных секретарей Александр Мильчаков вспоминал: «В манифесте было сказано, что съезд принял решение о переименовании союза не только для того, чтобы почтить светлую память великого Ленина, и не из желания носить лучшее из всех имён. Мы приняли его для того, чтобы вся трудящаяся молодёжь всех народов, населяющих СССР, вместе со своим передовым отрядом — Коммунистическим Союзом Молодёжи — прониклась единой волей и твёрдой решимостью научиться по-ленински жить, работать и бороться, осуществлять заветы, оставленные нам Лениным».

Дотошный читатель возразит: «Но это было на VI съезде РЛКСМ, а мы отталкиваемся от I съезда, и Ленин на нём не присутствовал». Отвечаю: при открытии I Всероссийского съезда организаций Рабочей и Крестьянской Молодёжи 29 октября 1918 года В.И. Ленин был избран почётным Председателем съезда, а по окончании работы съезда группа его делегатов была принята Владимиром Ильичём. Об этой встрече вспоминал её участник — известный комсомольский поэт, один из организаторов РКСМ Александр Безыменский. Он отмечал, что Ленина интересовали конкретные вопросы жизни молодёжи: как она учится, какие у неё настроения, как питается, есть ли керосин для изб-читален, каково материальное положение союза и т.д. «Каждое слово Ленина, — подчёркивал он, — было и руководящим указанием политического деятеля, и советом друга, наставлением старшего товарища. Одобряя все виды участия молодёжи в политической жизни страны, Владимир Ильич вместе с тем настойчиво направлял на те шаги, которые РКСМ должен предпринять, чтобы наша молодёжь была не только политически грамотной и образованной, но и бодрой, жизнерадостной, всегда инициативной».

И всё же увязывать ленинское имя комсомола с выступлением Владимира Ильича на III съезде РКСМ или с его встречей с группой делегатов I съезда было бы чрезвычайно примитивно. Его связь с революционной молодёжью не сводилась к отдельным эпизодам, пусть даже исключительно важным. С этой точки зрения глубоко символично, что среди подготовленных Лениным документов II съезда РСДРП была резолюция об отношении к учащейся молодёжи.

Уже через месяц после съезда в газете «Студент», выходившей в Цюрихе, Ленин публикует статью «Задачи революционной молодёжи». В ней он прежде всего отвечает на интересующий читателей вопрос: что такое революционное студенчество? Ответ этот актуален и сегодня хотя бы потому, что студенчество оказалось основой рядов ЛКСМ РФ. Читаем: «Для социал-демократа, например, оно означает, во-первых, распространение социал-демократических убеждений среди студенчества и борьбу с теми взглядами, которые хотя и называются «социалистически-революционными», но с революционным социализмом не имеют ничего общего, а во-вторых, стремление расширить, сделать более сознательным и более решительным всякое демократическое, а в том числе и академическое движение в студенчестве».

Ленин чётко определяет задачу большевика, марксиста, работающего в студенческой среде: «Социал-демократ, который поставит своей задачей работу в студенчестве, *непременно* постарается проникнуть сам или через посредство своих агентов в возможно большее число возможно более широких «чисто студенческих» и самообразовательных кружков, ... постарается пропагандировать именно социал-демократическую программу среди тех, кто ещё ищет какой-нибудь программы».

Заключая эту статью, Ленин пообещал в следующих номерах побеседовать с читателями о «значении марксизма» и «об отношении студенчества к рабочему классу». Однако намеченный цикл статей написать не удалось.

В ЗНАЧИТЕЛЬНОЙ СТЕПЕНИ к молодёжи была адресована статья «Новые задачи и новые силы», которая была опубликована в нелегальной партийной газете «Вперёд» 23 февраля (8 марта) 1905 года. Ставя вопрос о движущих силах революции, Ленин писал: «Вербуйте больше рабочей молодёжи, расширяйте обычные рамки всех партийных организаций, начиная от комитетов и кончая фабричными группами, цеховыми союзами, студенческими кружками! Помните, что всякое промедление наше в этом деле послужит на пользу врагам...».

Процитировав одного автора, утверждавшего, будто «людей нет.., все пигмеи кругом», Ленин решительно заявляет: «Кто говорит так, тот за деревьями не видит леса... Такому организатору *лучше уйти на покой*, очистить место молодым силам, у которых энергия возместит с лихвой обычную и заученную рутину».

В 1908 году, предчувствуя, что период реакции в России на исходе, Ленин в статье «Воинствующий милитаризм» обращает внимание на опыт борьбы с милитаристским угаром в Бельгии: «Бельгийская рабочая партия, помимо общей пропаганды идей антимилитаризма, организовала группы социалистической молодёжи под названием «Молодая гвардия».

Рядом с письменной агитацией интенсивно ведётся и устная: в январе и сентябре (месяцы призыва) в главных городах Бельгии устраиваются народные собрания и процессии; у дверей мэрии, на открытом воздухе, социалистические ораторы разъясняют рекрутам значение милитаризма. При «Главном совете» «молодых гвардейцев» учреждён «Комитет жалоб», на обязанности которого лежит собирание сведений о всех несправедливостях, совершаемых в казармах. Эти сведения, под рубрикой «Из армии», ежедневно оглашаются в центральном органе партии «Le Peuple» («Народ». — **В.Т.**). Антимилитаристская пропаганда не останавливается на пороге казармы, и солдаты-социалисты образуют группы для целей пропаганды внутри армии».

Когда поэт писал: «В терновом венце революций грядёт шестнадцатый год», Ленин вновь обращался к юной гвардии грядущей революции. В заметке «Интернационал Молодёжи», учитывая необходимость создания российской «Молодой гвардии», вождь пролетарской революции писал: «При таком положении дел в Европе союзу социалистических организаций молодёжи выпадает громадная, благодарная — но зато и трудная — задача борьбы *за* революционный интернационализм, *за* истинный социализм против царящего оппортунизма, перешедшего на сторону империалистской буржуазии».

Ленин обратил внимание на то, что формированию революционного сознания молодёжи одинаково мешают и анархическое отрицание государственности, и мелкобуржуазное почтение к существующей буржуазной государственности. Поэтому Владимир Ильич в своей «молодёжной» статье подчёркивает: «Социалисты стоят за использование современного государства и его учреждений в борьбе за освобождение рабочего класса, а равно за необходимость использовать государство для своеобразной переходной формы от капитализма к социализму. Такой переходной формой, *тоже* государством, является диктатура пролетариата».

А речь на III съезде РКСМ (опубликована в «Правде» в номерах за 5, 6 и 7 октября 1920 года под заголовком «Задачи союзов молодёжи») стала завещанием многим поколениям юных наследников и продолжателей социалистической революции. Эта работа В.И. Ленина широко известна, в том числе нынешнему поколению комсомольцев. Но когда её сводят к призыву «Учиться, учиться и учиться», то происходит оскопление её богатейшего содержания. Ведь Ленин сразу уточнял задачу: «Учиться коммунизму» — и тут же добавлял: «Но этот ответ... является слишком общим». Хрестоматийные слова «Коммунистом стать можно лишь тогда, когда обогатишь свою память знанием всех тех богатств, которые выработало человечество» относятся тоже к другой теме: так Ленин указал вектор формирования коммунистической всесторонне развитой личности.

А ВОТ ОДНА из действительных конкретизаций знаменитого тезиса «учиться коммунизму». Помните? «На место старой муштры, которая проводилась в буржуазном обществе вопреки воле большинства, мы ставим сознательную дисциплину рабочих и крестьян, которые соединяют с ненавистью к старому обществу решимость, уменье и готовность объединить и организовать силы для этой борьбы... Без этого сплочения, без этой сознательной дисциплины рабочих и крестьян наше дело безнадёжно». И далее Владимир Ильич добавляет: «Вот как надо поставить основные задачи, когда мы говорим о задаче: научиться коммунизму».

Вся дальнейшая речь Ленина на III съезде комсомола — это раскрытие содержания задачи «учиться коммунизму». Самый революционный компонент касался морали, нравственности. На заре Советской власти иные лихие толкователи революционного новаторства предлагали не только Пушкина «сбросить с парохода современности», не только разобрать «буржуазные» железные дороги, проложив на их месте новые, пролетарские, но и исключить мораль из рабоче-крестьянских ценностей. Сегодня правящий класс делает всё, чтобы тоже были отринуты мораль и нравственность, живущие в среде людей труда, ибо они мешают контрреволюции творить свои чёрные дела, мешают капиталу эксплуатировать миллионы тружеников.

Только великий революционер был способен заявить:

«Вы должны воспитать из себя коммунистов. Задача Союза молодёжи — поставить свою практическую деятельность так, чтобы, учась, организуясь, сплачиваясь, борясь, эта молодёжь воспитывала бы себя и всех тех, кто в ней видит вождя, чтобы она воспитывала коммунистов. Надо, чтобы всё дело воспитания, образования и учения современной молодёжи было воспитанием в ней коммунистической морали».

Ленин доказывает, что воспитание коммунистической морали — это тоже классовая борьба: и потому, что она «подчинена классовым интересам борьбы пролетариата», и потому, что для её победы предстоит изжить мораль эксплуататорских классов. Ленин объясняет, в каком смысле коммунисты отрицают нравственность толстосумов: «В том смысле, в каком проповедовала её буржуазия, которая выводила эту нравственность из велений бога. Мы на этот счёт, конечно, говорим, что в бога не верим, и очень хорошо знаем, что от имени бога говорило духовенство, говорили помещики, говорила буржуазия, чтобы проводить свои эксплуататорские интересы... Всякую такую нравственность, взятую из внечеловеческого, внеклассового понятия, мы отрицаем».

А вот ленинские слова, которые иначе как завещание не воспринимаются хоть при Советской власти, хоть при нынешнем (временном!) её глубоком отступлении:

«Союз коммунистической молодёжи должен быть ударной группой, которая во всякой работе оказывает свою помощь, проявляет свою инициативу, свой почин. Союз должен быть таким, чтобы любой рабочий видел в нём людей, учение которых, возможно, ему непонятно, учению которых он сразу, может быть, и не поверит, но на живой работе которых, на их деятельности он видел бы, что это действительно те люди, которые показывают ему верный путь.

Если Коммунистический союз молодёжи во всех областях не сумеет построить так свою работу, это значит, что он сбивается на старый, буржуазный путь».

Имя Ленина, которое взял себе комсомол, обязывает точно следовать ленинскому завету.

Виктор ТРУШКОВ.

Парламентский дневник

Принятие федерального бюджета всякий раз сопряжено с выбором: не останавливаясь, дрейфовать в олигархический омут, затягивающий страну в колониальное рабство, или, круто развернув государственный корабль, взять курс на маяк национальных интересов. Госдума, рассмотрев 24 октября бюджет, внесённый правительством, и приняв его голосами ЕР в первом чтении, сделала за страну выбор в пользу омута.

Дрейфуем в сторону омута

ПЕРВОМУ вице-премьеру, министру финансов Антону Силуанову, представлявшему главный финансовый документ, быть бы адвокатом правительства: какое антигосударственное и антинародное решение, трансформированное в конкретные цифры бюджета, ни возьми, всё у него на благо. И слова правильные, и голос душевный, вкрадчивый, а на суммы и проценты посмотришь, да в реальность окунёшься — и оторопь берёт: зачем же нас в эту дыру толкают? Именно на это главному финансисту указывали депутаты-коммунисты.

Валентин Шурчанов заметил, что в борьбе с бедностью, которую на словах неустанно ведёт правительство, пока побеждает бедность. Если минимальная заработная плата повышается на 1 процент, то инфляция — на 4,3 процента. Безрезультатны и попытки кабинета министров призвать госкорпорации делиться. Не хотят они выполнять постановление правительства о перечислении половины прибыли в бюджет, и всё тут. Оттого и реализуется правило: бедные беднеют, а богатые богатеют.

Уж не для того ли правительство неустанно накачивает «подушку безопасности», чтоб уберечь от народного гнева претендентов на вхождение в состав «золотого миллиарда»? Бюджет будущего года не станет исключением: все денежные «излишки», полученные от продажи нефти и газа, которые могли бы сослужить стране добрую службу, оживив её экономику, снова пойдут в Фонд национального благосостояния. А это ни много ни мало 2 триллиона рублей с учётом заниженной правительством прогнозной цены на нефть в 63,4 доллара за баррель, которая, вероятнее, будет на 10 долларов выше, и тогда «подушка безопасности» наполнится не двумя, а тремя триллионами рублей, отметила Счётная палата РФ. Между тем экономика задыхается из-за безденежья. Нарастает технологический кризис, который уже захлестнул и сырьевую отрасль. За последние два года не открыто ни одного нефтегазового месторождения.

Бюджет трёхлетки сохраняет статус-кво. Российский реальный сектор экономики лежит на дне, а рост в полтора-два процента — это не рост, а математическая погрешность, заметил **Николай Арефьев**. Кредитные ресурсы закрыты, а бюджетные ассигнования с ростом в 200 миллиардов рублей в год не дают предприятиям воспрянуть. Депутат предложил нераспределённые на нацпроекты средства направить в раздел «Национальная экономика» и не менее одного триллиона рублей — на программу «Развитие села». Только тогда мы сможем обеспечить рост экономики выше мирового, подчеркнул Николай Арефьев.

Первый заместитель руководителя фракции КПРФ **Николай Коломейцев** указал на то, что каждый вложенный рубль даёт 1,87 рубля налоговых поступлений. Он выразил обеспокоенность судьбой агропромышленного холдинга «Евродон», находящегося под управлением Внешэкономбанка.

Николай Харитонов, выступая от возглавляемого им Комитета по региональной политике и проблемам Севера и Дальнего Востока, обратил внимание правительства на проблему опережающего развития Дальневосточного региона. Это направление обозначено президентом как национальный проект на весь XXI век, подчеркнул депутат, но министерства формально подошли к формированию разделов соответствующей госпрограммы. По ряду ключевых показателей Дальний Восток существенно отстаёт от среднероссийского уровня. И реакция людей вполне оправданна и предсказуема — они уезжают. Особое внимание надо обратить на приграничные территории, заметил депутат. В Еврейской автономной области граница с Китаем протянулась почти на 600 километров, при этом в важнейшем геополитическом регионе России вдоль границы проживают всего 60 тысяч человек, со стороны Китая — 100 миллионов человек. И этого региона почти нет ни в одной госпрограмме, в проекте бюджета не заложены средства на привлечение населения на Дальний Восток. Самое главное, подчеркнул Николай Харитонов, — нет системного подхода.

При обсуждении бюджета Фонда обязательного медицинского страхования **Николай Осадчий** заметил, что расходы на здравоохранение не превышают 3,5 процента ВВП, тогда как рекомендованный ВОЗ уровень финансирования должен быть не ниже 6 процентов. Президент Владимир Путин заявил, что с 2019 по 2024 год на здравоохранение будет выделяться не меньше 4 процентов, но и до этого уровня не дотягиваем.

Вера Ганзя обратила внимание на труднодоступность санаторно-курортного лечения, финансируемого из Фонда социального страхования, бюджет которого также был принят в первом чтении.

Олег Смолин адресовал свой вопрос председателю Пенсионного фонда Антону Дроздову: «Правительством обещано повышать пенсии на 1 тысячу рублей ежегодно, но львиную долю этой прибавки съедает инфляция. Что будет с пенсиями, если инфляция и вовсе перекроет доплату, а именно такой сценарий реализует Сбербанк?» Вразумительного ответа не последовало.

Обобщил бюджеты трёх фондов — Пенсионного, ФОМС и ФСС — **Алексей Куринный**. По его словам, фактически это три инструмента правительства по сворачиванию всех социальных обязательств.

Татьяна ОФИЦЕРОВА.

Ну и ну!

Обманутые, скидывайтесь...

ВСЛЕД ЗА МИНИСТРОМ ТРУДА и социального развития Саратовской области Натальей Соколовой, которая заявила о возможности пенсионеру безбедно прожить на 3,5 тысячи рублей, и председателем Общественной палаты этого же региона Александром Ландо, цинично высказавшемся о «детях войны», на этой же ниве отличился заместитель министра строительства Красноярского края Евгений Ганчуков.

На встрече в Студгородке Красноярска с обманутыми дольщиками, ждущими квартиры с 2012 года, он призвал их достроить дом на свои личные средства. Чиновник посоветовал людям продать квартиры, а деньги потратить либо на покупку другой недвижимости, либо на достройку ещё не сданного в эксплуатацию дома, тоже проблемного.

Смысл монолога был примерно таков: не надо жалеть о потерянных 200—300 тысячах рублей. Главное — «...остаться живым, здоровым и счастливым». Заместитель министра Ганчуков курирует все проблемные стройки в крае. Ранее он прославился тем, что на другой встрече с обманутыми дольщиками заявил: «Чушь вы сделали, когда квартиру купили».

Высшее руководство края пока никак не оценило высказывания чиновника.

Александр КОЗЫРЕВ.
(Соб. корр. «Правды»).
г. Красноярск.

В борьбе за души и умы

Нейролингвистическое программирование: высший пилотаж

Что такое нейролингвистическое программирование, наука или лженаука — науке пока неизвестно. Адепты и поклонники считают это наукой и уверяют, что словами можно запрограммировать поведение человека, противники уверяют, что это шарлатанство.

НО ИСТИНА ЛЕЖИТ, как частенько бывает в гуманитарных науках, где-то возле и посередине, в долях вероятности и процентах совпадений.

Любой квалифицированный преподаватель знает этот приём — не произнести и сформулировать какое-то правило или закон, а аккуратно подвести к нему студента, так, чтобы формулировка или практическое применение как бы сами собой возникли в мозгу студента, чтобы он сам «совершил открытие», и уж тогда точно: поймёт и запомнит на всю жизнь. До сих пор помню улыбку нашей преподавательницы физики Светланы Александровны Поздняковой, когда на втором курсе после её лекции по оптике я «совершил открытие» — понял, что оптический резонатор может усиливать световой поток, и радостно сообщил ей об этом. Она задала несколько уточняющих и наводящих вопросов и, когда всё стало ясно, юмористически поздравила с изобретением лазера, правда, несколько запоздавшим. Вот так и «заряжали» молодёжь знаниями и творческим подходом в советские времена.

Но вот высший пилотаж этого самого нейролингвистического программирования демонстрирует телевидение капиталистической России.

Трагедия в Керчи. Десятки убитых, десятки раненых, кровь, слёзы, смерть, ужас... Каждый, кто видит эту картинку на экране, — потрясён...

И тут картинка меняется. Какие-то персонажи начинают рекламировать выгоды пользования каким-то банком или презервативом, или несравненные достоинства колбасы, или соблазняют видами шикарных курортов, и т.д. и т.п.

И результат — трагедия превращается в фарс. Давно известный парадокс: если смешать полфунта варенья и полфунта варенья — получится фунт варенья. Если смешать полфунта варенья и полфунта фекалий — получится фунт фекалий.

Вся трагедия при перемешивании с рекламой превращается в тот самый «фунт фекалий». Картинка становится уже не настоящей, а рекламной, кровь воспринимается как краска, раны и разрушения — как грим и бутафория.

Знают это телевизионщики? Прекрасно знают, как и их хозяева-капиталисты, заказывающие рекламу.

Причём над рекламой работают опытные психологи, озабоченные тем, чтобы каждый ролик гвоздём вбивался в голову, вытесняя всё, что показывалось только что. «Я хочу, чтобы моя реклама била по морде каждого прохожего!» — это реальный заказ капиталиста рекламщику.

И — бьёт. И выбивает из человека всё человеческое.

Конечно же, в условиях капитализма никто и никогда не проведёт честное исследование о том, как восприняла молодёжь, ровесники «керченского стрелка», эту подачу трагедии вперемешку с рекламой.

Но нет никаких сомнений, что такая подача многим и многим заронила мысли о том, «как это круто», «крутой пацан», «а я могу круче».

И сколько их сейчас, запрограммированных капиталистическим телевидением на агрессию, — не скажет никто.

Но нет сомнений, что уже где-то в чьей-то голове ворочается, пробивается тонкими ростками умело скомпонованный и искусно запущенный телевизионный картинкой злодейский замысел.

Александр ТРУБИЦЫН.

КПРФ и спорт

Старт внушает оптимизм

Если в «большом футболе» игры чемпионата страны отошли как бы на второй план, оказавшись в тени громкого скандала, в центре которого фигурируют бывшие футболисты сборной страны Александр Кокорин и Павел Мамаев, обвинённые в избиении людей и находящиеся сейчас в СИЗО, то в стартовавшем в сентябре чемпионате страны в российской мини-футбольной Суперлиге на первом плане именно футбол. И очень отрадно отметить тот факт, что приятной неожиданностью даже для специалистов после почти четверти турнирной дистанции стало безоговорочное лидерство мини-футбольного клуба КПРФ. Сыграв даже меньше матчей, чем ближайший преследователь — команда «Тюмень», — наши парни опережают соперников на три очка.

ПРАВДА, справедливости ради, стоит отметить и то, что волей календаря соревнований команда КПРФ встречалась пока не с главными конкурентами, а с представителями «второго эшелона» Суперлиги, на самые высокие места не претендующими. Но в футболе есть неписаный закон: когда на финише равные по силам соперники подсчитывают набранные очки, зачастую решающими при распределении мест в таблице оказываются именно незапланированные потери, понесённые в матчах с середняками и аутсайдерами...

В этом плане у нашей команды пока — полный порядок. Одержаны восемь побед в восьми матчах, а если к этому добавить ещё и кубковые поединки одной восьмой финала против представителя второго по силе дивизиона отечественного мини-футбола высшей лиги — команды «Алга», то получится 10 побед в 10 стартовых играх сезона и выход в четвертьфинал Кубка страны в придачу к лидерству в национальном чемпионате. Такого впечатляющего турнирного старта в истории нашего клуба ещё не было. Теперь задача — закрепить и развить достигнутый успех.

В этом отношении определяющими станут игры, которые пройдут в ноябре — декабре, когда нашей команде придётся пройти через «сито» матчей с прямыми конкурентами на высокие места. В ноябре наши футболисты встретятся в спаренных поединках с «Тюменью» и екатеринбургской «Синарой», а в декабре — с «Газпром-Югрой» и новосибирским «Сибиряком». Напомним, что в минувшем сезоне по итогам плей-офф наша команда финишировала пятой именно за этой четвёркой соперников. Причём все предстоящие до конца года игры, за исключением двух поединков с действующим чемпионом страны «Газпромом-Югрой», МФК КПРФ проведёт в гостях. Итоги этих встреч окончательно покажут, насколько выросли амбиции наших футболистов, которые имеют реальные шансы впервые в истории Спортклуба КПРФ войти в тройку сильнейших по итогам регулярного чемпионата страны в Суперлиге.

Предпосылки к этому есть. В клубе позаботились об усилении состава, пригласив в команду ряд опытных и известных футболистов. Кроме того, стараниями тренерского штаба команды неуклонно прогрессируют и наши молодые игроки. Результатом стало то, что на днях в состав сборной России по мини-футболу, которая примет участие в коротком международном турнире в Финляндии в конце октября, приглашены уже не два, как в прошлом году, а четыре футболиста нашей команды. Помимо опытнейшего вратаря Георгия Замтарадзе и Артёма Низова, ставших в минувшем сезоне бронзовыми призёрами чемпионата Европы в составе российской сборной, теперь в главную команду приглашены также и Андрей Понкратов и Янар Асадов. Любопытно отметить, что последним трём из упомянутых игроков нашего клуба всего по 22 года и вся карьера у них ещё впереди. А что касается самого представительства в сборной команде страны, то МФК КПРФ делегировал в неё больше всех игроков на предстоящий турнир — столько же, сколько и действующий чемпион страны «Газпром-Югра».

Турнир в Финляндии пройдёт с 26 по 29 октября, и соперниками российской сборной станут национальные команды хозяев, Дании и Чехии. Отличная практика на международном уровне для наших молодых футболистов!

Затем, как сказано выше, возобновится чемпионат страны в Суперлиге, и уже 2 ноября состоится первый из двух гостевых матчей МФК КПРФ с «Тюменью». Тем самым будет дан старт самому ответственному отрезку чемпионата для нашей команды.

Успехи наших мини-футболистов и спортклуба КПРФ в целом привлекают всё большее внимание молодёжи, поскольку клуб предоставляет немало возможностей для занятий спортом не только на профессиональной, но и на любительской основе, даёт возможность приобщиться к здоровому образу жизни. А заодно и больше узнать о том, что представляет собой сегодняшняя КПРФ, над чем работает, какие задачи ставит перед собой и обществом для улучшения жизни наших граждан. И всё большее число молодых людей и девушек поддерживают эти идеи и начинания нашей партии.

Не случайно на завершившемся в минувшие выходные в Подмосковье пленуме ЦК КПРФ среди его делегатов и гостей было много молодых лиц. А в выступлениях участников среди прочего, в частности, было отмечено: в последнее время ряды партии пополнили почти 12 тысяч человек и в основном это — молодёжь, что является несомненным успехом КПРФ.

Отрадно и то, что вклад в этот успех вносит своими достижениями и спортклуб, который по праву можно назвать важнейшим проводником молодёжной политики партии в области спорта и патриотического воспитания подрастающего поколения.

Пётр НИКОЛАЕВ.

● ***Фрагмент матча чемпионата России по мини-футболу в Суперлиге между командами МФК КПРФ и «Новая генерация».***

Фото **с сайта МФК КПРФ.**

От советского взлёта — к антисоветскому падению

Великое противостояние эпохальной значимости

Доктор исторических наук, профессор, лауреат Ленинской премии КПРФ Леннор ОЛЬШТЫНСКИЙ в беседе с политическим обозревателем «Правды» Виктором КОЖЕМЯКО

Это окончание диалога с выдающимся учёным, под руководством которого проведено крупномасштабное научное исследование и создан фундаментальный трёхтомный труд «Советское общество. История строительства социализма в России».

Исполнившееся недавно 25-летие кровавого ельцинского переворота 1993 года вновь обострило общественное внимание к утрате величайших достижений советского социализма.

Начало беседы — в номерах от 12—15 октября и от 19—22 октября.

Главным для народного государства оставалось благо народа

— Итак, дорогой Леннор Иванович, предыдущий раздел беседы мы завершили анализом того, с чем пришёл советский социализм к началу 1980-х годов, то есть что дали стране девятая и десятая пятилетки (1970—1980 гг.). Вы конкретно рассказали об огромном росте советской экономики. Но не менее важен другой вопрос: а как отразилось это на социальной сфере, на благосостоянии людей?

— Главным для народного государства оставалось благо народа. Средства от развития экономики не рассовывались по карманам олигархов и не сплавлялись в зарубежные банки. За счёт этих средств существенно увеличивалась доля народного потребления в бюджете, ускоренно развивались социальная сфера и культура.

— Хорошо бы раскрыть это в цифрах, как вы делали до сих пор.

— Конечно! Просто их очень много, а я смогу назвать лишь некоторые. Например, за десятилетие построено 1,6 миллиарда (!) квадратных метров жилья — это 40% всего имевшегося фонда. В новые дома переселились 161 миллион человек. Построено 2/3 инфраструктуры всех городов, широко развернулась газификация страны.

— Социальная структура советского общества к тому времени тоже ведь значительно изменилась?

— Да. Основная часть — это рабочий класс, около 60% населения. Плюс интеллигенция и служащие — около 25—30%, среди них примерно 20% имеющих технические специальности. Каждый четвёртый научный работник мира — советский интеллигент. По числу студентов на 100 тысяч населения Советский Союз находился на одном из первых мест в мире. Общий образовательный уровень населения — 9,5 года. Наша система образования признана лучшей. Советское общество реально начало переход в научно-индустриальную стадию развития на высшем технологическом уровне.

— А какова была динамика материального уровня жизни людей?

— Средняя зарплата за то же десятилетие выросла на 40%. Подчеркну: при постоянных государственных ценах. Соотношение самых низких и самых высоких доходов в стране составляло 1:4.

— Понятно, не было и близко такого ужасающего разрыва на богатых и бедных, по которому капиталистическая Россия стала мировым рекордсменом сегодня.

— Следует отметить, что численность населения в СССР увеличивалась тогда ежегодно в среднем на 1 миллион человек. А общий уровень потребления основной массы населения приближался к уровню жизни так называемого среднего класса западных государств. Недаром старшее поколение с тоской вспоминает те годы.

— Я могу судить по своим родителям. Они жили тогда в Рязани, были уже пенсионерами, причём пенсии получали не самые высокие. Однако нужды не было. И наибольшая удовлетворённость жизнью чувствовалась у них именно в это время — в начале 1980-х годов. Они говорили об этом с глубокой искренностью, и, конечно же, таково было чувство многих. Кто бы мог подумать, что между тем уже началось последнее десятилетие советского социализма и очень скоро его не будет! Вы могли вдруг предположить такое?

— Нет, разумеется. Но теперь мы обязаны искать и находить наиболее точные ответы на вопросы о том, почему и как это произошло.

Был ли «застой» в советской экономике?

— Много острых вопросов встаёт в связи с величайшей катастрофой XX века — развалом СССР и реставрацией капитализма на постсоветском пространстве. Всех мы даже коснуться не сможем. Выделю коренной. Утвердилась буржуазная концепция, что советский социализм — «это социальный эксперимент, не оправдавший себя и потому закончившийся крахом». Как вы оцениваете такой широко распространяемый вывод?

— Считаю его не имеющим исторических оснований. Надо исходить из реальности, какой она была, а не выдавать желаемое за действительное.

— Однако в 1980-х годах экономисты-рыночники подняли тревогу по поводу снижения темпов роста экономики в одиннадцатой пятилетке, объявив о «застое». Они предрекали «грядущий кризис» и падение производства. Ныне антисоветчики считают это положение аксиомой. Так был ли «застой»? Что показало ваше исследование?

— Объективные данные свидетельствуют, что никакого «застоя» в советской экономике не было. Не было и намёка на «грядущий кризис» и падение производства. В двенадцатой пятилетке началось увеличение темпов роста экономики. Независимые исследования ООН того периода прогнозировали в СССР рост Внутреннего национального продукта (ВНП), опережающий капиталистические страны. Вот прогнозируемые данные. Советский Союз к 1990 году — 3,5%, до конца XX века — 4%; Северная Америка и Западная Европа — 1,6% и 2,5%. Инвестиции в будущее развитие с 1980 по 1989 год: СССР — рост 40%, США — 30%, Франция — 10%. Противостояние с Западом СССР выигрывал, и это признала (позже) Тэтчер, к чему мы ещё обратимся.

Но скажу диалектически: застой всё-таки был, только в другом.

— В чём же? Это интересно.

— Советское общество изменилось социально, поднялся и культурный уровень народа, однако методы управления общественной жизнью остались прежними — почти на уровне 1950-х годов. Творческие возможности широких слоёв населения в социальном устройстве, особенно интеллигенции, не получали должного применения.

Особо наглядно это проявилось в кадровом застое. Второе поколение партийных руководителей во главе с Брежневым старело, оно держалось за старые методы управления и не хотело уходить со своих постов, а в итоге теряло авторитет. Центральная государственная власть ослабла, дисциплина на всех уровнях падала.

Застой был и в идеологической, теоретической областях. Построение коммунизма было отодвинуто на далёкое будущее, а концепция «совершенствования развитого социализма» (фактически ещё не сложившегося) не выдвинула конкретных общественных целей и идеалов. Реальная историческая перспектива в общественном сознании была утрачена. Это способствовало развитию безыдейного скептицизма и падению авторитета партии.

— Такие противоречия отразились на общественной психологии?

— Да, и довольно существенно. Изменение стратегии общественного развития начиная с девятой пятилетки (1970—1975 гг.) от преимущественного роста промышленности и повышения обороноспособности к росту благосостояния населения и развитию социальной сферы дало значительный реальный рост доходов людей и вызвало стремление у них к повышению качества жизни. Но качество понималось примитивно. В исторически молодом советском обществе ещё не утвердилась устойчивая социалистическая психология. Стихийное развитие индивидуального потребительства способствовало возрождению мелкобуржуазной психологии, мещанства. Социалистические нравственные ценности начали вытесняться: вместо приоритета общественного долга — эгоизм и личное обогащение (различными путями); вместо стремления личности к росту культуры, знаниям и творчеству — тяга к богатству и роскоши; вместо нравственного совершенствования и физической культуры — развлечения и пьянство; индивидуализм вызывающе противопоставляется коллективизму.

С этих позиций идёт циничная критика советского образа жизни и завистливое восхищение Западом. Характерно, что и ныне всё это настойчиво культивируется буржуазными СМИ. Деформация общественной психологии проявилась в разной форме во всех слоях общества, включая его верхние этажи; особенно заметна она была в среде «золотой молодёжи» — у потомков высокопоставленных родителей.

— Воздействие мелкобуржуазной психологии сказалось и в экономической жизни?

— Безусловно! Увеличилась спекуляция, активизировалось воровство на производстве, выросла коррупция, расширилась теневая экономика. Этому способствовало несоответствие товарной массы росту доходов населения, а сбои в торговле (зачастую искусственно созданные теневиками) усиливали недовольство.

— Запад с его буржуазной идеологией влиял на эти процессы в СССР.

— Активно и всемерно их усиливал! Это было одним из главных направлений «холодной войны» — идейно-нравственное разложение советского общества. Психологи ЦРУ разрабатывали специальные программы антисоветской пропаганды, которые выполняла мощная сеть радиостанций — «Голос Америки», «Свобода», «Свободная Европа», «Би-би-си», «Немецкая волна» и другие. На всех языках народов СССР и стран Восточной Европы! Действенная система контрпропаганды у нас своевременно не была создана.

К подрывной пропаганде привлекались и «агенты влияния», и прямая агентура — от Александра Яковлева в ЦК КПСС до Александра Солженицына, «вермонтского узника», а также других диссидентов-эмигрантов. Из-за рубежа была инициирована массовая эмиграция евреев в Израиль. Воздействие «холодной войны» ухудшало политическую обстановку в стране.

Уход из жизни Л.И. Брежнева, а затем в быстрой последовательности Ю.В. Андропова и К.У. Черненко вызвал в общественном сознании необходимость прихода к власти молодой смены. Для стратегов же «холодной войны» наступил долгожданный период естественной отставки в руководстве СССР «поколения победителей». Надо заметить, что при активном участии спецслужб Запада за годы «разрядки» в нашей стране были подготовлены значительные антисоветские силы.

— Как Запад использовал новую выгодную для него ситуацию?

— Весьма активно и на всех направлениях. Началось, выражаясь военным языком, стратегическое наступление «холодной войны».

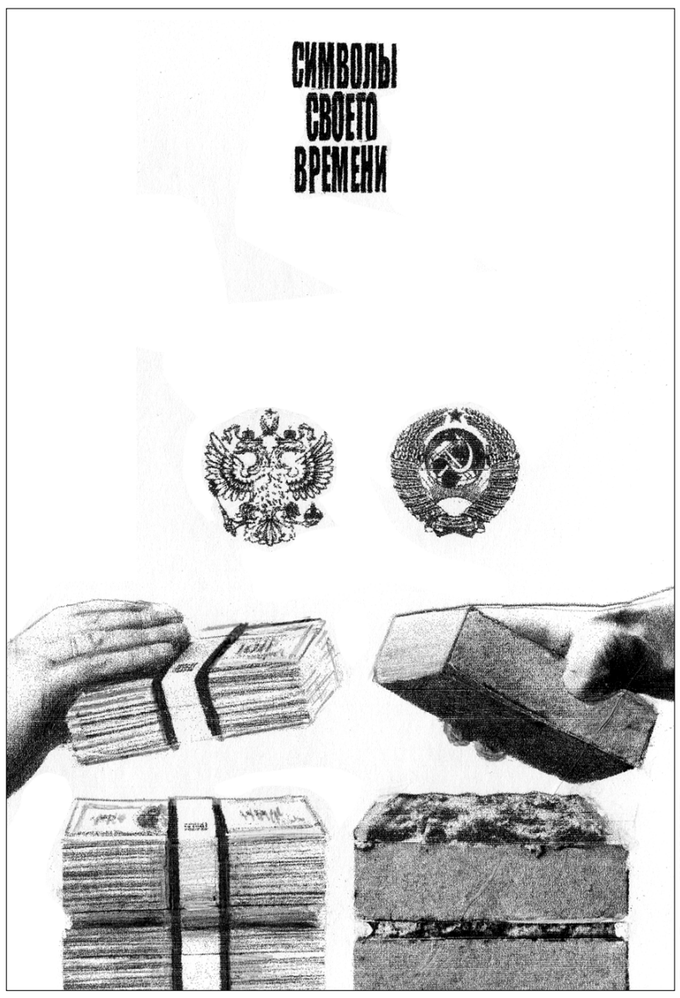

Плакат Геннадия КОМОЛЫЦЕВА.

Президент США Рональд Рейган демонстративно назвал тогда СССР «империей зла» и объявил «крестовый поход против коммунизма», который он начал в тайном союзе с папой римским. Развернулись угрожающая гонка вооружений, размещение ракет средней дальности в Европе, объявлена угроза «звёздных войн», усилилось и экономическое наступление. Организуется «помощь» (по высказыванию М. Тэтчер) в выдвижении «подходящих» кадров в молодое руководство страны.

Утверждение в спешном порядке на мартовском (1985 года) заседании Политбюро, а затем пленумом ЦК КПСС М.С. Горбачёва Генеральным секретарём ЦК партии сыграло роковую роль в дальнейшем развитии событий. В чём состояла «помощь» Запада при избрании Горбачёва, ещё не скоро станет известно в подробностях, но ход дальнейших событий показал, что оно стало первым успехом в решающем наступлении сил империализма против социализма в СССР.

Рукотворная катастрофа — антисоветскими силами извне и внутри страны

— Вот мы и подошли вплотную к трагическим событиям второй половины 1980-х годов, которые привели к уничтожению советского социализма. Я полностью согласен с основным выводом вашего научного коллектива. К тому же приходят, по-моему, и почти все другие честные учёные, исследующие этот сложнейший исторический период. Да, Советский Союз был разрушен совместными действиями извне — силами и средствами «холодной войны» Запада во главе с президентами США Рейганом и Бушем и изнутри — переродившейся предательской частью руководства СССР во главе с мутантами номенклатурной системы — Горбачёвым, Яковлевым, Ельциным и их подельниками.

— Это теперь уже, я считаю, не подлежит сомнению.

— Давайте подчеркнём суть происшедшего. Здесь не было никакой закономерности и объективной предопределённости. Социализм вовсе не исчерпал себя, а, наоборот, находился на подъёме. Его просто убили! Объединённые антисоциалистические силы, действуя самыми изощрёнными и коварными способами, сумели добиться своего. Временно?

— Чтобы окончательно, то есть навсегда, — такого быть не может! По абсолютно естественным причинам, согласно законам общественного развития.

А что касается сути происшедшего, для лучшего понимания читателями мне хотелось бы привести два высказывания. Подобных свидетельств, конечно, много, из них можно целую книгу составить, но пусть в беседе нашей прозвучат хотя бы эти два.

Итак, сперва слово известному американскому социологу и историку Стивену Коэну, который написал: «Нет теоретических и концептуальных оснований утверждать, что советская система была нереформируемой и, значит, как стало принято говорить, обречённой с самого начала горбачёвских реформ... Система была замечательно реформируемой... С формальной точки зрения в ней присутствовали все или почти все элементы представительной демократии... Всё, что требовалось для процесса демократических реформ, — это желание и умение устранить препятствия реализации этих институтов».

— С обречённостью нашей более или менее объективный исследователь из США, как видим, не согласен.

— Он категорически отвергает её! А теперь послушайте гуру западного буржуазного мира — британского премьера Маргарет Тэтчер, высказавшую в минуты откровения кое-что важное для нас.

«Советский Союз, — признавалась она, — это страна, представлявшая серьёзную угрозу для западного мира... Благодаря плановой политике и своеобразному сочетанию моральных и материальных стимулов Советскому Союзу удалось достигнуть высоких экономических показателей. Процент прироста валового национального продукта у него примерно в 2 раза выше, чем в наших странах. Если при этом учесть огромные природные ресурсы СССР, то при рациональном ведении народного хозяйства у Советского Союза были вполне реальные возможности вытеснить нас с мировых рынков. Сложилась весьма трудная для нас ситуация. Однако вскоре поступила информация о ближайшей смерти советского лидера и возможности прихода к власти с нашей помощью человека, благодаря которому мы сможем реализовать наши намерения».

В этом откровенном высказывании — признание превосходств экономики СССР в апогее противостояния двух мировых систем и намёк на то, какие методы принимаются Западом для дальнейшей борьбы.

— Подковёрные, потайные!

— На них в основном всё и строилось во время так называемой горбачёвской перестройки.

— Ну да, слова раздаются «сверху» вроде правильные: «Ускорение!.. Больше демократии — больше социализма!..» Но за громкой и плотной завесой этих слов делалось совсем иное, зачастую — прямо противоположное. Мы стали понимать это уже тогда, а теперь анализ тех предательских действий необходим прямо-таки доскональный. Ваш вклад в коллективное исследование особенно заметен.

— А я исключительно высоко ценю работу на этом направлении, которую провёл недавно ушедший из жизни выдающийся отечественный историк ленинградец А.В. Островский. Прежде всего адресую читателей к одному из последних его трудов — книге под названием «Глупость или предательство?», где он с документальной скрупулёзностью прослеживает роль определённых политических сил и конкретных лиц в разрушении великой социалистической державы.

— Главный разрушитель живёт себе поживает. Вместо того чтобы предстать перед народным трибуналом, он принимает высший орден от руководства «новой России». За что? За предательство?

— Выходит, так. Проведённый системный анализ внешнеполитической деятельности главного «перестройщика» по известным ныне источникам показывает тесную связь его разрушительных «реформ» с периодическими встречами с Рейганом и Бушем. Последовательное разрушение советской системы осуществлялось совместными действиями Запада и «реформами» внутри страны, проводимыми горбачёвско-яковлевским руководством. Разрушение социализма руководителями государства — «сверху»! — создавало иллюзию саморазрушения системы.

Характерна последовательность действий горбачёвщины, внешне напоминающая хрущёвский сумбур. Сначала «Больше демократии — больше социализма!», затем антисталинская агиткампания, переходящая в антисоветскую, «разрядка» во внешней политике переходит к прекращению идеологической борьбы. Затем «перестройка» с демонтажом социалистической экономической системы и падение производства. Разрушение хозяйства создаёт общественный кризис. К этому добавляются сепаратистские движения в национальных республиках, подготовленные иногда, как выясняется, даже с участием КГБ...

— Безопасность государства, увы, эти органы на крутом сломе не обеспечили. Но особенно всё-таки поражает (и уже тогда поражала!), согласитесь, зомбированность большинства народа. Люди глотали всё, что им навязывалось.

— Это же, вы сами прекрасно понимаете, результат колоссального, неслыханного промывания мозгов. Которое, кстати, в чём-то действует до сих пор. Но даже при этом — надо вспомнить! — на референдуме 17 марта 1991 года о сохранении СССР большинство советских людей, 76,4%, вопреки развёрнутой в СМИ яростной антисоветской пропаганде, проголосовали за Советский Союз. Другой вопрос, что волей их предательски пренебрегли...

— И никто за это опять-таки до сего времени не ответил! Но надо помнить, обязательно помнить.

— Дальше, напоминаю я, врагам социализма, ощутившим реальную для себя опасность, срочно пришлось прибегнуть уже к самой настоящей спецоперации. Президенту Бушу с мозговым центром ЦРУ окончательно стало ясно, что КПСС остаётся главной скрепляющей силой союзного государства, хотя статью в Конституции о руководящей роли партии уже удалось отменить. Выступления коммунистов на съездах Советов народных депутатов с требованием отставки Горбачёва, решение пленума ЦК 26 июня 1991 года о созыве осенью внеочередного съезда партии создали угрозу его отстранения от власти.

Ответные действия последовали очень скоро. После блиц-визита Буша в конце июля 1991 года в Москву и Киев Горбачёв в начале августа ушёл в отпуск. Тогда-то и была проведена та самая спецоперация, объявленная как «путч ГКЧП». В результате ликвидирована КПСС, а затем, в декабре 1991-го, последовал и развал СССР.

Горькие плоды поворота назад

— И вот уже более четверти века в России не социализм, а капитализм. Есть возможность сравнивать это время с путём, который наша страна прошла за предшествовавшие 70 с лишним лет...

— Читатель сам многое увидит, если обратится к данным опубликованных нами бесед. После Великого Октября, когда за короткий период были преодолены последствия Первой мировой и Гражданской войн, а также иностранной интервенции, когда на единственно справедливой социалистической основе было создано невиданное содружество равноправных народов — Советский Союз, страна двигалась вперёд и вверх поражавшими весь мир темпами.

— Через 25 лет после создания СССР мы уже победители в самой тяжёлой войне, навязанной нам врагами социализма.

— А ещё через 25 лет у нас слава первой страны, вышедшей в космос, и прочное положение второй сверхдержавы мира.

— Приведённые вами цифры убедительно свидетельствуют: в эпохальном противостоянии двух систем по всем основным направлениям социализм брал верх над капитализмом. Но рукотворная катастрофа прервала этот победительный курс. Фактически страну обманом повернули назад. Можно ведь так сказать?

— Несомненно! Поворот от социализма к капитализму — это и есть движение вспять.

— Плоды оказались очень горькие. Для многих, по-моему, это должно быть очевидным. Что выделяете вы в первую очередь?

— Ельцинско-чубайсовская приватизация предприятий, то есть общенародного государственного достояния, и гайдаровская «шоковая терапия» нанесли ущерб народному хозяйству страны, превышающий последствия гитлеровского нашествия. Убыль населения за десятилетие «лихих 90-х» сравнима с потерями на фронтах за все годы Великой Отечественной войны — более 8 миллионов человек. Это была злостная, предумышленная, хорошо продуманная акция, имевшая своей целью широкомасштабное перераспределение народных богатств в интересах узкого круга лиц.

Так создавался «класс собственников», а реально — класс воров, ибо криминально-уголовную основу происходившего трудно было скрыть. По оценкам доктора юридических наук Александра Гурова, в 1994 году 85% коммерческих структур находились под контролем мафии.

Реставрация частной собственности на средства производства привела к резкому изменению социальной структуры общества и колоссальному разрыву в доходах. Соотношение доходов одной десятой части населения с высокими доходами к одной десятой с низкими — «децильный коэффициент» — в советском обществе в 1990 году составлял 4:1. Сейчас же он такой, как в Африке, — 30:1 и более! По официальной статистике, в бедности живут 38% населения, в нищете — 28%, в крайней нищете (ниже прожиточного минимума) — 13,4%.

При этом число долларовых миллиардеров за последние десять лет перевалило за 100 (только зарегистрированных). Но подоходный налог в такой ситуации власть держит на одинаковом уровне для всех — 13%. Подобного нет нигде. Это наглое торжество власти буржуазии! Фракция КПРФ в Госдуме уже многие годы борется за изменение такого положения, но «партия власти» и её пособники блокируют предложения коммунистов.

— В общем, я бы сказал так: самый главный результат перехода от социализма к капитализму — чудовищная социальная несправедливость, всеми мерами утверждающаяся в нынешнем обществе. Вы согласны с такой формулировкой?

— Разумеется! Несправедливость и в самом деле утверждается, поддерживается всевозможными способами. А провозглашаемая борьба с ней носит в основном имитационный характер.

— То есть это видимость борьбы?

— Именно так. Коррупция пронизала все уровни власти. По иностранным источникам, Россия занимает одно из первых мест в мире по степени коррумпированности государственной системы. Рекламируемая СМИ борьба с коррупцией как с «общественным злом, препятствующим развитию», не даёт ощутимых результатов. Закон о конфискации имущества лиц, осуждённых за взятки и воровство государственных средств, до сих пор не принят. «Дело министра Улюкаева» — это показатель уровня коррупции в госаппарате.

— А как проявила себя капиталистическая система в подъёме экономики? Мы много слышали о необходимости модернизации, но вот на деле что-то ничего не видно. По-прежнему качаем и продаём нефть и газ, своя обрабатывающая промышленность разрушена, а обещанный прорыв — пока только в речах президента.

— Да, сейчас власть внушает, что Россия «поднялась с колен», идёт «хотя и медленный, но устойчивый рост» и грядёт «прорыв в науке и технологиях». Фактически же за 25 с лишним лет капиталистическая экономика РФ, находящаяся на положении сырьевого придатка Запада, не достигла ещё уровня промышленного производства в последнем советском году — 1990-м. Напомню, этот год буржуазная пропаганда отнесла к «застою».

Приведу реальные показатели производства некоторых основных отраслей за 2017 год по сравнению с 1990-м: производство самолётов гражданских — 38,4%, вычислительной техники — 12,8%, турбин — 11,2%, тракторов — 3,3%, металлорежущих станков — 6,1%. В лёгкой промышленности: тканей хлопчатобумажных — 12,5%, шерстяных — 1,7%, трикотажных изделий — 17,4%, обуви — 27%.

В целом же общий характер экономики сравним с состоянием России начала XX века: экспорт сырья и импорт промышленных изделий и станков.

— Совершенно очевидно, что продолжается урезание или даже полная ликвидация социальных достижений советского времени. Что здесь беспокоит вас больше всего?

— Нынешнее государство в Конституции названо социальным, но это лишь на словах. На деле таковым оно не является. Вот, например, в майской речи 2018 года В. Путин сказал, что особое внимание будет уделено поддержке материнства и детства, «чтобы в России рождалось как можно больше малышей». А вот фактическое положение: в СССР после войны было 678 тысяч детей-сирот, сегодня же у нас их 850 тысяч, из них 760 тысяч брошены родителями. О многом такое говорит!

В стране растёт смертность. В 2016 году по сравнению с 1990-м на 100 тысяч жителей она выросла у мужчин с 1160 до 1400 человек, у женщин — с 1090 до 1191 человека. Особо тяжёлое положение сложилось на селе. За 18 лет исчезло 25 тысяч деревень и 26,3 тысячи школ. Ухудшилось положение населения и в городах. Безработица, бич капитализма, охватила значительный процент населения. Власти поставили задачу уменьшить число безработных до 3 миллионов 800 тысяч человек, но это опять пока только слова.

— Теперь ударили «реформой» по пенсионерам.

— Стали бить ещё до этой людоедской «реформы». Реальные доходы пенсионеров давно снижаются. С 2012 по 2018 год индексация повысила пенсии на 37%, а рост цен составил: на электроэнергию — 170%, на воду — 76%, продукты питания и лекарства подорожали в 2 раза. Отсюда и рост долгов населения по ЖКХ: в 2015 — 22,5%, в 2016 — 98%, в 2017 — 140%.

— Что будет с теми, кто задолжал за коммунальные услуги?

— Большой вопрос. А закон о повышении пенсионного возраста — это, конечно, очень сильный удар по жизненным интересам народа. Вообще, мы видим, что все призывы к «прорывным технологиям» и росту экономики не могут быть реализованы при существующей ныне социально-экономической системе. Таков трагический итог мрачного периода, возвратившего капитализм в Россию. Смена политического курса, за что борется КПРФ, — жизненная необходимость.

— Необходимость этого подтверждает ведь и блистательный опыт социалистического Китая, который за те же годы под руководством Коммунистической партии достиг поистине грандиозных успехов мирового значения. Уверенно развивается путём социализма и Вьетнам...

— Великое дело утверждения справедливости, начатое в нашей стране 100 лет назад, не погибло. Оно продолжается. На фоне углубляющегося кризиса мировой капиталистической системы социализм показывает путь прогрессивного развития человечества. Об этом говорилось на представительных международных форумах, посвящённых 100-летию Великой Октябрьской социалистической революции.

Характерна тема международного геополитического конгресса, состоявшегося в Ханое: «100 лет реального социализма и теория посткапиталистической цивилизации». Лейтмотив всех выступлений был в том, что строительство социализма в России стало началом новой эпохи — эпохи перехода от капитализма к социализму во всемирном масштабе.

Так что осознание и освоение советского опыта — важнейшее условие выхода из кризиса капиталистической системы не только нашей страны, но и всего человечества. Вне социализма у него нет будущего.

人民网 russian.people.cn People` s Daily Online

Народный Китай: свершения, задачи, цели

Как изменилась экономика Китайской Народной Республики за 40 лет

Четыре десятилетия проведения политики реформ и открытости — это время больших изменений и создания чуда в Китае.

● *В ноябре 2017 года на Международной ярмарке оборудования в городе Иу, темой которой была «Интеллект, экология и защита окружающей среды», закупщики испытывали «мини-автомобиль».* Фото: **ГУН СЯНЬМИН.**

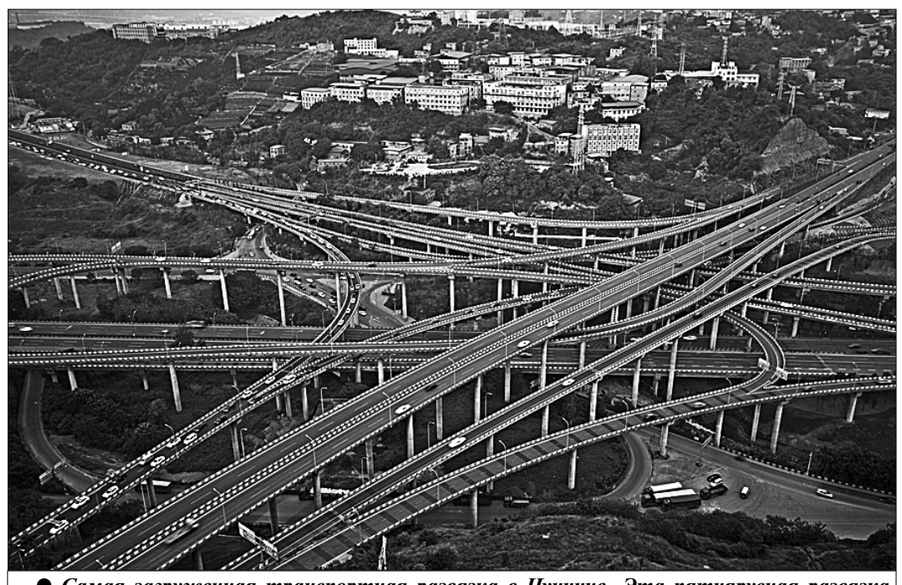

● *Самая загруженная транспортная развязка в Чунцине. Эта пятиярусная развязка имеет 20 съездов в восьми направлениях (снимок сделан 29 августа 2018 года).* Фото: **ЧАН ШИСЮЙ.**

НА ЦЕРЕМОНИИ открытия Боаоского Азиатского форума в 2018 году Председатель КНР Си Цзиньпин сказал: «Продвижение политики реформ и открытости на протяжении 40 лет в Китае предоставило людям множество ценных наставлений, самым важным является то, что для возрождения страны и народа необходимо продвигаться в логике исторического прогресса, развиваться в соответствии с эпохальными тенденциями». Такой важный комментарий является познанием, полученным в ходе тяжёлого пути осуществления политики реформ и открытости за 40 лет, свидетельствует о теоретической отчётливости и твёрдости Коммунистической партии Китая; более того, это показывает то, что КНР находится в авангарде исторического осознания *(историческое осознание подразумевает важную историческую миссию и собственное историческое положение, созданные на базе глубокого понимания тенденций исторического развития),* исполняет миссию, соответствующую народным ожиданиям, предоставляет главное руководство для реализации политики реформ и открытости в новую эпоху и осуществления китайской мечты о национальном возрождении.

Китай постоянно движется вперёд, политике реформ и открытости нет предела. Прогресс китайской нации никогда не остановится, страна идёт по направлению к следующим плодотворным 40 годам.

Китай добился привлекающих внимание всего мира результатов в период с 1978 по 2018 год в ходе осуществления политики реформ и открытости

Китай, который в своё время сильно страдал от разрушений, смог достичь сегодняшних успехов благодаря идеологической открытости. В 1978 году товарищ Дэн Сяопин с необыкновенной храбростью и научным подходом преодолел различные препятствия и вывел страну из безвыходного положения в общественном развитии, а вместе с тем он положил начало великому пути по раскрепощению сознания и решению дел на основе реальных фактов.

Путь Китая в осуществлении политики реформ и открытости отнюдь не простой. За 40 лет шаг за шагом — от деревни до города, от экспериментального до фактического продвижения, от реформирования экономической системы до всесторонних глубоких перемен — народная республика добивалась и добилась плодотворных результатов, став второй экономикой в мире.

Основой успешного претворения в жизнь политики реформ и открытости являются приверженность народа логике исторического прогресса под руководством Коммунистической партии, постоянная открытость и развитие производственных сил. Такой подход не только решил проблему обеспечения питанием и одеждой населения, роста экономики, но и помог широким шагом преодолевать порог среднего дохода в стране.

В действительности самым главным и значительным в том, что дала политика реформ и открытости Китаю, является увеличение степени свободы людей. Именно благодаря тому, что появились свобода и признание систематизации постоянного прогресса, у людей есть возможность продемонстрировать свой творческий потенциал, а также осуществить скачкообразное развитие в экономической сфере. С тех пор, как КНР сделала большой рывок от «эпохи в ногу со временем» к «эпохе лидерства», китайская нация демонстрирует великий взлёт от «становления на ноги» и «богатства» до «усиления».

Китай открывает двери для строительства, развивает межгосударственные отношения, несмотря на разные идеологии, изучает все передовые технологии в мире для использования их в собственном развитии.

Одновременно с этим Китай внёс огромный вклад в мировое мирное развитие, эффективно справился с азиатским финансовым кризисом и международным финансовым кризисом, вклад страны в глобальную экономику на протяжении многих лет превышает 30%. По этому показателю КНР в последние годы обошла США, государства еврозоны и Японию, оказалась на первом месте. После начала экономического кризиса в 2008 году, когда мировая экономика впала в депрессию и наблюдался отрицательный рост, Китай внёс колоссальный вклад в преодоление этих явлений.

На протяжении 40 лет Китай постоянно твёрдо придерживался внешней открытости и пути развития на базе активной интеграции в экономическую глобализацию. На фоне серьёзных барьеров, с которыми сталкивается экономическая глобализация, КНР продвигает двустороннюю и многостороннюю торговлю, а также развивает инвестиции. В 1978 году внешнеторговый оборот Китая составлял 35,5 млрд юаней, а в 2017 году, согласно статистическим данным Главного таможенного управления КНР, общий объём импорта и экспорта страны достиг 27,79 трлн юаней, что в 782,82 раза больше, чем в 1978 году. В частности, объём импорта с 18,74 млрд юаней в 1978 году увеличился до 15,33 трлн юаней в 2017 году; объём экспорта с 16,76 млрд юаней в 1978 году вырос до 12,46 трлн юаней в 2017 году. Согласно соответствующим статистическим данным, с 2011 по 2016 год доля внешней торговли товарами и услугами Китая с 8,4% выросла до 9,7%.

Очевидно, что стремительное развитие внешней торговли КНР вносит всё больший вклад в процветание международного рынка и торговли. В частности, после начала мирового финансового кризиса в 2008 году, под влиянием неблагоприятного экономического развития, показатель роста глобальной торговли на протяжении длительного времени был на низком уровне, сравнительно стабильный рост внешней торговли КНР внёс немалый вклад в развитие глобальной торговли. В апреле 2018 года Всемирная торговая организация опубликовала годовой торговый отчёт, согласно которому Китай продолжает занимать первое место в мире по экспорту товаров с долей 12,8% в мире. Что касается объёма импорта продукции, КНР уступает лишь США и находится на втором месте. Вторая революция в Китае в виде политики реформ и открытости не только глубоко изменила страну, но и оказала серьёзное влияние на всю планету, поставив КНР и мир на великий путь совместного развития.

Политика реформ и открытости обнадёживает и создаёт возможности

С точки зрения количества и масштаба, с началом политики реформ и открытости в 1978 году объём экономики КНР составлял лишь 367,9 млрд юаней, а в 2017 году ВВП (номинальный) уже достиг 82,71 трлн юаней (эквивалентно 12,2 трлн долларов), Китай стал второй экономикой в мире, доля экономического объёма КНР с 1,8% в 1978 году выросла до 16%, по этому показателю КНР уступает лишь США. Что касается скорости роста экономики, с 1978 по 2017 год среднегодовой номинальный рост ВВП достиг 14,5%, с вычетом темпов инфляции в 4,8% среднегодовой фактический рост по-прежнему составлял 9,3%. По словам экономиста Линь Ифу, «таких высоких темпов роста в такое продолжительное время не было в истории человечества».

Если говорить об экономической структуре, то со стремительным процессом индустриализации в Китае рационализируются структуры первичного, вторичного и третичного секторов экономики, сфера услуг постепенно занимает лидирующее положение. В 2017 году пропорции трёх секторов экономики составили 7,9%, 40,5% и 51,6% соответственно. Рост сферы услуг превысил совокупный показатель увеличения первичного и вторичного секторов, став основной силой роста экономики Китая.

Экономический рост на протяжении 40 лет осуществления политики реформ и открытости действительно можно назвать чудом. Однако экономическое развитие включает в себя не только показатели роста экономики, необходимо также учитывать социальное обеспечение. С точки зрения уровня ВВП на душу населения в 1978 году он составлял 381 юань, 2/3 ВВП на душу населения Индии, тогда КНР была образцом страны с низким доходом. В 2017 году ВВП на душу населения Китая вырос до 59660 юаней (8800 долларов), КНР уже вышла в ряды стран со средним доходом и выше. Очевидно, что за экономическим ростом стоит значительное развитие экономики КНР. За 40 лет претворения в жизнь политики реформ и открытости более 700 млн китайцев выбрались из нищеты.

Что касается уровня социальной жизни, стремительный рост экономики позволил стране добиться множества выдающихся результатов в энергетике, транспортном сообщении, телекоммуникациях, науке, образовании, культуре, здравоохранении и инфраструктурном строительстве.

Относительно качества экономического развития можно утверждать, что экономика активно и стабильно развивалась на протяжении 40 лет претворения в жизнь политики реформ и открытости. За прошедшие десятилетия за стремительным ростом китайской экономики стояли различные этапы развития. В целом ход развития экономики страны с каждым днём совершенствуется: от «исключительного внимания к ВВП» Китай перешёл к «продолжительному развитию». В начале проведения политики реформ и открытости из-за собственных трудностей Китай придерживался экстенсивной модели развития. Вслед за постепенным увеличением объёма экономики страны в Китае осознали важность трансформации метода экономического развития. Экономическая трансформация на базе экологического и продолжительного развития уже демонстрирует свою эффективность.

Самореволюция способствует продвижению социальной революции

Политика реформ и открытости — это социальная революция и самореволюция Коммунистической партии Китая. Благодаря раскрепощению идеологии КПК и работе на основе фактов КНР удалось выйти на путь реформирования и открытости. Окидывая взором опыт реформирования на протяжении 40 лет, можно утверждать, что самым ключевым является твёрдая приверженность направлению реформ на базе коммерциализации. Именно благодаря этому люди могут проявить свой максимальный рабочий энтузиазм. До реформирования население плохо питалось и одевалось, после продвижения системы семейной подрядной ответственности за короткие несколько лет деревня начала получать обильный урожай, что в конечном итоге привело к реформированию городской экономической системы, принесённая коммерциализацией активность в создании богатства людьми неизмерима. Именно благодаря приверженности рыночной ориентации инновационная и предпринимательская деятельность в Китае получила большое развитие. За 40 лет проведения политики реформ и открытости масштаб экономики КНР увеличивался в геометрической прогрессии, особое развитие получили частные предприятия, которые внесли более половины вклада в валовой национальный продукт Китая. Что касается сферы инноваций, по количеству патентных заявок частные компании обошли в два раза государственные и коллективные предприятия, и это результат рыночной экономики. Кроме того, необходимо отметить, что в эпоху интернета и больших данных необходимо продолжать придерживаться рыночной экономики. Интернет и большие данные лишь при совмещении с рынком могут проявлять максимальную эффективность. В реформировании нужно придерживаться социалистической рыночной экономики.

За прошедшие четыре десятилетия в образе Китая произошли колоссальные изменения, КНР получила важное положение в международном сообществе, завоевала уважение всего мира.

Множество людей, события, опыт и уроки свидетельствуют о том, что политика реформ и открытости нуждается в идеологии и энергии, она не может быть приостановлена. Постоянное углубление политики реформ и открытости требует мудрости и усилий 1,4 млрд китайцев, оно вобрало в себя непобедимую силу.

Практическое развитие безгранично, освобождение мышления не имеет предела, политика реформ и открытости бесконечна, невозможно остановить этот процесс или отступить от него. В политике реформ и открытости нет завершённого времени, есть только настоящее время. Китай ожидает более успешных и блестящих следующих 40 лет.

ЧЖАН ЛЯНЬЦИ.
Член ПК Народного политического консультативного совета Китая, управляющий партнёр бухгалтерской фирмы «Жуйхуа».

(«Жэньминьван»).

● *2000-й поезд по маршруту Китай — Европа ожидает отправки в деревне Туаньцзе района Шапинба города Чунцин.* Фото: **ХЭ ЧАО.**

● *Мать с сыном общаются с роботом, специализирующимся на раннем обучении.* Фото: **ГУН СЯНЬМИН.**

Инициативе «Один пояс — один путь» исполнилось 5 лет

Строительство «Одного пояса — одного пути» с момента выдвижения инициативы из концепции превратилось в действия, из инициативы — в общее понимание, из стремления — в реальность, налицо довольно успешные результаты, глубокое влияние на мировую структуру.

Больше действий, больше результатов

«За пять лет самой большой особенностью инициативы «Один пояс — один путь» стало её превращение в фактические действия. «Один пояс — один путь» уже стал брендом», — сказал директор Института международных дел Народного университета Китая Ван Ивэй в интервью газете «Жэньминь жибао».

Ван Ивэй классифицировал результаты инициативы «Одного пояса — одного пути» по пяти категориям: высокоуровневое планирование, крупные проекты, сопряжение планов, взаимная связь и доступ, а также действия предприятий.

Первая категория: выполнена начальная стадия высокоуровневого планирования, инициатива «Один пояс — один путь» вошла в международный дискурс, став ключевой фразой международного характера. В марте 2016 года Совет Безопасности ООН принял резолюцию S/2274, которая предполагает продвижение содержания китайской инициативы. В ноябре того же года в резолюцию A/71/9 Генассамблеи ООН впервые вписали инициативу «Один пояс — один путь», было выражено одобрение инициативы экономического сотрудничества, а также отмечено усиление экономического развития Афганистана и региона в целом, международное сообщество призывалось к предоставлению безопасной среды для строительства «Одного пояса — одного пути». Эта резолюция получила одобрение со стороны 193 членов ООН, что свидетельствует о повсеместной поддержке международного сообщества в продвижении китайской инициативы.

Вторая категория: осуществление большого количества крупных проектов. Например, в железнодорожной сфере можно отметить строительство железных дорог Момбаса — Найроби и Аддис-Абеба — Джибути. Что касается шоссейных магистралей, продвигается строительство двух автодорог по экономическому коридору Китай — Пакистан, а также автодорожного моста Хэйхэ — Благовещенск. Относительно морских перевозок: в рамках инициативы «Один пояс — один путь» идёт строительство и функционирование 42 портов в 34 странах, в том числе в Греции, Шри-Ланке, Пакистане и т.д.

Третья категория: осуществление стратегического сопряжения с проектами более 90 государств.

Четвёртая категория: достигнуты многочисленные результаты в сфере взаимной связи и доступа. За пять лет постоянно углублялось сопряжение между различными политическими установками, укреплялась инфраструктурная связь, продвигалась беспрепятственная торговля, расширялось финансирование, стимулировались народные обмены. Согласно данным, опубликованным министерством транспорта КНР, за пять лет с момента выдвижения инициативы «Один пояс — один путь» количество поездов по маршруту Китай — Европа превысило 9000, были открыты 356 международных автомобильных пассажирских и грузовых линий, количество добавленных международных авиарейсов составило 403, налажены прямые сообщения между Китаем и 43 странами вдоль «Пояса и пути», еженедельно осуществляются около 4500 прямых рейсов.

Пятая категория: активная деятельность многочисленных предприятий. Результаты зафиксированы в различных сферах, в том числе в электронной коммерции и гуманитарных обменах. Инициатива «Один пояс — один путь» привлекла огромное внимание.

Китайская инициатива пользуется большой популярностью

Недавно Международный финансовый форум опубликовал Доклад по Китаю за 2018 год, в котором представлены результаты первого в мире опроса по «Одному поясу — одному пути». Итоги основаны на исследовательских опросниках, заполненных 26 центральными банками представительных стран и районов мира. Согласно докладу, 63% респондентов считают, что «Один пояс — один путь» — это серьёзный шанс, а также одна из важнейших глобальных инициатив за последние 10 лет.

От совершенно новой концепции до «ключевой фразы» на международной арене — в адрес инициативы КНР звучали многочисленные слова одобрения на протяжении всех пяти лет.

«Один пояс — один путь» привлёк к себе разные страны. В связи с собственными потребностями в развитии многочисленные государства проявили высокий интерес к инициативе», — заявил Ван Ивэй.

Такой интерес особенно заметен в расширении Азиатского банка инфраструктурных инвестиций (АБИИ). На днях, вслед за тем, как Ливан был утверждён в качестве возможного члена на третьем ежегодном собрании АБИИ, количество стран-членов АБИИ достигло 87, в 13 странах осуществляются 28 проектов. Вместе с тем АБИИ получил самые высокие кредитные баллы от трёх международных структур.

Как отмечал заместитель директора Института современных международных отношений Китая Бо Мэнцзы, инициатива «Один пояс — один путь» является самым большим общественным благом, предоставленным КНР мировому сообществу, а также международной инициативой сотрудничества, которая пользуется наибольшей популярностью на планете.

Мир уверен в перспективах инициативы «Одного пояса — одного пути». Согласно вышеупомянутому опросу, 92% центральных банков прогнозируют, что в ближайшие пять лет соответствующие проекты в рамках инициативы «Один пояс — один путь» способны поддержать экономический рост внутри стран, многие респонденты считают, что осуществление проектов сможет принести рост в один процентный пункт, 25% опрошенных придерживаются ещё более оптимистических прогнозов, ожидая рост в 2—5 процентных пункта.

(«Жэньминьван»).

● *Большой контейнеровоз шестого поколения COSCO Europe пришвартовался в порту Ляньюньган.* Фото: **ВАН ЦЗЯНЬМИНЬ.**

Вести с Украины

Зима тревоги общей

Предприятиям — поставщикам тепла пришлось приостановить процесс запуска отопительного сезона в связи с запретом на использование «голубого топлива». Такая ситуация сложилась во многих городах страны, говорится в сообщении пресс-службы Краматорского городского совета.

НА ТЕРРИТОРИИ Краматорска, расположенного рядом с зоной боевых действий с украинской стороны, из-за отсутствия газа откладывается начало отопительного сезона. Мэр Краматорска Андрей Панков подготовил обращение к газопоставляющему предприятию и руководству администрации относительно урегулирования сложившейся ситуации.

«Я понимаю, что ситуация с газом довольно непростая, но мы сделаем всё, от нас зависящее, чтобы она разрешилась как можно быстрее», — заявил Панков.

Едва ли у кого могут возникнуть сомнения, что подобная ситуация сложилась во многих регионах Украины в результате драконовского повышения цен на газ.

Когда население близко к панике, а руководство коммунальных служб не знает, куда обращаться за помощью, только в качестве издёвки можно воспринимать похвалы Запада в адрес заправил нынешнего режима на Украине, «эффективно» обкрадывающего собственное население.

В МВФ сумели рассмотреть «хорошую макроэкономическую политику», которая за последние четыре года помогла «снизить экономические диспропорции и вывести экономику Украины из сложной рецессии». Поются дифирамбы Нацбанку Украины, который, с точки зрения фонда, делает всё возможное, чтобы сосредоточиться на снижении инфляции и обеспечении внешнего баланса. Успешно якобы действует и правительство, которое сократило бюджетный дефицит вместе с государственным долгом.

«Последние четыре года продемонстрировали, что Украина движется в правильном направлении», — заявил представитель МВФ на Украине Йоста Люнгман.

ПРИ ЭТОМ совершенно не упоминается, за счёт чего достигнуты столь впечатляющие результаты. Возможно, для народа Украины куда важнее итоги исследований другой международной организации — Global Wealth Report, согласно которым «незалежная» оказалась среди беднейших стран мира. Как свидетельствуют результаты ежегодного отчёта о мировом благосостоянии, республика занимает 123-е место из 140 государств по уровню личного богатства населения, показатель которого на середину 2018 года составлял 1563 доллара.

Республику обгоняют: Непал (2054 долл.), Камерун (2282 долл.), Кения (2306 долл.) Бангладеш (2332 долл.), Лесото (2640 долл.). Позади Украины: Таджикистан (1364 долл.), Замбия (1197 долл.), Сирия (1190 долл.) и Мали (1094 долл.). Достойная компания...

Ещё один небольшой штрих: по итогам работы металлургических предприятий в сентябре нынешнего года Украина снизила производство стали на 7,6% по сравнению с аналогичным периодом 2017-го — до 1,787 миллиона тонн, согласно статистике Всемирной ассоциации производителей стали (Worldsteel). А ведь это для Украины один из основных источников валюты. Той самой, которую вскоре придётся отдавать МВФ. Или Международному валютному фонду совершенно не интересно, где брать деньги его должникам?

Напротив, в качестве поощрения за успехи фонд требует от Украины увеличить цену на газ ещё на 40 процентов. Об этом пишет интернет-издание «Экономическая правда» со ссылкой на «собеседника, знакомого с позицией МВФ». Программа сотрудничества с фондом предусматривает доведение цены на газ до рыночной, напомнил источник издания. «В МВФ уверены, что не выполнить такие «льготные условия» повышения цены на газ Украина не сможет».

Кроме того, совет директоров фонда готов утвердить новую программу поддержки экономической политики Украины, но после окончательного пересмотра тарифов на отопление. Об этом сообщает Интерфакс-Украина со ссылкой на предварительный проспект эмиссии еврооблигаций минфина. «Договорённость с экспертами МВФ предполагает, что тарифы на отопление должны быть полностью пересмотрены с учётом повышения тарифов на газ до утверждения новой программы советом директоров фонда», — говорится в документе.

Если раньше сообщалось, что тарифы на горячую воду и теплоснабжение могут вырасти примерно на 16%, то сейчас и это под вопросом. Как признался министр социальной политики Андрей Рева, в тарифе на тепло и горячую воду содержится примерно 70% цены на газ.

Известно, что в прошлом году в сёлах люди не включали отопление на полную мощность даже в сильные морозы, так как нечем было платить за газ. В этом году в домах станет ещё холоднее, поскольку правительство повысило тарифы практически на четверть. А ведь на очереди и цены на электричество, которые тоже пересчитают по-новому. Чего ждать украинцам, знают только в Национальной комиссии по регулированию энергетики и коммунальных услуг, которая и устанавливает цену на электрическую энергию для бытовых и малых небытовых потребителей.

ОДНАКО вернёмся к проблеме, которая ныне возникла впервые на Украине в Краматорске. Как поведал в телеэфире одного неугодного президенту телеканала экс-министр ЖКХ Украины Алексей Кучеренко, сегодня в социальных сетях обсуждается следующая вещь: согласно новому кодексу газотранспортных сетей, НАК «Нафтогаз» владеет полномочиями отключать «Теплокоммунэнерго» полностью от газа в случае долгов.

«Он даёт команду облгазу, и тот обязан перестать поставлять газ, иначе все долги будут на нём. Это новация, которая противоречит закону о теплоснабжении, запрещающему отключать газ в отопительный сезон. Что будет происходить в сёлах и районных центрах? Не знаю, как люди будут выживать», — сокрушается экс-министр.

В.М.Т.

Международное обозрение

Тегерану фактически объявлена война. США ужесточают санкции, активизирована подрывная деятельность. Но сломить Иран не удаётся: исламская республика одерживает победы внутри страны и на международной арене.

Иран: круговая оборона

Наследники Геббельса

На прошлой неделе США объявили о введении очередного пакета санкций против Ирана. Двум десяткам банков и компаний заблокирована возможность расчётов в долларах, американским юридическим лицам запрещается вести с ними бизнес. По утверждению Вашингтона, все они поддерживают полувоенное ополчение «Басидж». Которое в свою очередь «вербует и принуждает к боевым действиям»... детей.

Сделав столь скандальное заявление, глава американского минфина Стивен Мнучин не предоставил ни одного доказательства. Но такова общая политика США, которую можно выразить известной фразой из арсенала третьего рейха: чем чудовищнее ложь, тем охотнее в неё поверят. Выступая месяц назад с трибуны Генассамблеи ООН, Дональд Трамп не скупился на проклятия. По его словам, Иран сеет «хаос, смерть и разрушения», является «мировым лидером по спонсированию терроризма» и работает над созданием атомной бомбы.

Этот набор пропагандистского вздора особенно циничен на фоне той поддержки, которую США оказывают Саудовской Аравии. А ведь королевство осуществляет геноцид йеменского народа и стоит за рядом экстремистских группировок. Отношение Вашингтона не поменялось даже после зверского убийства журналиста Джамаля Хашогги, нити которого ведут к наследному принцу Мухаммеду бен Салману. «Саудовская Аравия — наш партнёр, наш великий союзник против Ирана», — заявил Трамп.

Единственная причина антииранской политики — нежелание Тегерана встраиваться в неоколониальный порядок, который навязывают Ближнему Востоку Вашингтон и его распорядители — Израиль и Саудовская Аравия. В мае Трамп объявил о выходе США из Совместного всеобъемлющего плана действий (СВПД), более известного как «ядерная сделка». Ирану поставили в вину секретные работы по созданию ядерного оружия, хотя ежеквартальные отчёты МАГАТЭ свидетельствуют о соблюдении Тегераном всех взятых на себя обязательств.

Несмотря на это, Трамп объявил о поэтапном возвращении старых санкций и введении новых — «самых жёстких из когда-либо существовавших». 7 августа вступили в силу ограничения, затронувшие автомобилестроение, металлургию, сферу гражданской авиации и т.д. Запрещены операции с национальной валютой Ирана — риалом. На 5 ноября запланировано введение ещё более масштабных санкций, касающихся экспорта нефти и газа, а также всех транзакций с иранским Центробанком. Вводя односторонние меры, не санкционированные ООН, США тем не менее требуют присоединения к ним всех остальных стран. «Всякий, кто ведёт дела с Ираном, не будет вести бизнес с Соединёнными Штатами», — пугает Трамп. Пытаясь ввести тотальную блокаду, Вашингтон готов переступить через все моральные принципы. Так, последний пакет санкций затронул структуры, ответственные за ввоз в Иран продовольствия и медикаментов.

Провал блокады

Но, казалось бы, до мелочей продуманный план даёт сбои. В начале октября Международный суд ООН вынес решение в пользу Тегерана. В нём говорится, что США не имеют права препятствовать свободным поставкам в Иран продовольствия, сельхозпродукции, лекарств, а также оборудования для гражданской авиации. В связи с этим от Вашингтона потребовали снять часть санкций. Вердикт был вынесен в условиях сильнейшего давления. Госдепартамент заявил о юридической несостоятельности суда, добавив, что бесчеловечными санкциями Вашингтон... «защищает свою национальную безопасность». Между тем судьи ООН приняли к рассмотрению ещё один иск Тегерана — о краже финансовых активов. Напомним, что США заморозили, а затем изъяли как минимум 2 миллиарда долларов из средств иранского Центробанка.

Рассыпается сценарий нефтяного эмбарго. После полугода разъездов, во время которых американские делегации требовали от покупателей иранской нефти разорвать контракты, результаты более чем скромные. Полностью сдались лишь Япония и Южная Корея. Крупнейший торговый партнёр Ирана — Китай — потребовал от США отменить односторонние санкции. Мало того, в августе Пекин прекратил закупки американской нефти и заместил её иранским сырьём.

Стойкость проявила Индия. «Иран для нас не только сосед, но и хороший друг», — подчеркнула глава МИД этой страны Сушма Сварадж. Её слова подтвердил министр нефти Дхармендра Прадхан, сообщивший, что Дели будет сотрудничать с Тегераном даже после 5 ноября, поскольку это отвечает потребностям страны. О верности заключённым соглашениям заявила Турция. С поддержкой Ирана выступили даже страны, находящиеся в большей зависимости от США и Саудовской Аравии. Так, Катар сообщил о намерении продолжать совместную с Тегераном разработку газового месторождения Южный Парс. Ещё одна ближневосточная монархия — Оман — не отказалась от планов строительства газопровода из Ирана. Против отмены СВПД выступил Пакистан...

Но наибольшее раздражение Вашингтона вызывает позиция Евросоюза. Напомним, его руководство изначально выступало против разрыва «ядерной сделки». В рамках последней сессии Генассамблеи ООН состоялась встреча главы иранского МИД Мохаммада Джавада Зарифа с коллегами из Великобритании, Германии, Франции, России и Китая — стран, подписавших СВПД в 2015 году. На ней стало известно о намерении ЕС создать «механизм специального назначения» — набор мер, которые позволят европейским компаниям сотрудничать с Ираном в обход американских санкций. В будущем к нему смогут присоединиться и неевропейские компании. «Мы считаем необходимым защищать компании, ведущие бизнес с Ираном, и продолжать импорт нефти и газа», — заявила верховный представитель ЕС по иностранным делам и политике безопасности Федерика Могерини. Госсекретарь США Майк Помпео заявил на это, что «обеспокоен и глубоко разочарован» позицией Брюсселя.

В то же время ряд компаний объявили о прекращении сотрудничества с Тегераном. Среди них французские «Тоталь» и «Пежо», немецкие «Сименс», «Даймлер», «Винтершелл». Учитывая зависимость европейского капитала от США и непоследовательную политику самих европейских держав, в этом нет ничего удивительного. К примеру, канцлер ФРГ Ангела Меркель на переговорах с главой израильского правительства Биньямином Нетаньяху потребовала от Тегерана покинуть Сирию и призвала «сделать всё возможное, чтобы не дать Ирану получить атомное оружие». Что же касается упомянутого «механизма», сроки его введения неизвестны. В Иране требуют от Европы более чёткой позиции. Замглавы МИД Аббас Аракчи заявил, что Европа должна окончательно определиться по вопросам поставок сырья и финансового сотрудничества. Иначе Тегеран выйдет из СВПД, который без гарантий ЕС теряет смысл.

Далека от предрекаемого коллапса ситуация внутри Ирана. За последние полгода ненефтяной экспорт увеличился на 8 процентов. Страна стала полностью обеспечивать себя пшеницей. Высший руководитель Ирана Али Хаменеи на встрече с учёными призвал максимально мобилизовать интеллектуальные ресурсы для создания устойчивой и основанной на знаниях экономики. Для этого у исламской республики есть все возможности. По уровню научно-исследовательской активности Иран вышел на 16-е место в мире, став лидером в регионе.

Кровавые вылазки

Неудача с американской блокадой приводит к тому, что Иран пытаются взорвать изнутри. Во-первых, провоцируется недовольство среди граждан. Как признался Помпео, Вашингтон работает над расширением вещания своих СМИ в Иране. По сообщениям ряда изданий, активно функционирует американо-израильская рабочая группа, чьей главной задачей является поддержка протестных выступлений. Её возглавили советник Трампа по национальной безопасности Джон Болтон и глава Совета нацбезопасности Израиля Меир Бен-Шабат. Деятельность организации тесно переплетена с работой так называемой Группы действий по Ирану, созданной в августе. Спецпредставитель госдепа по Ирану Брайан Хук назвал её задачей противодействие «иранской угрозе» на всех уровнях. В Тегеране расценили это как попытку государственного переворота «посредством давления, дезинформации и демагогии». «Смена режима — конечная цель Вашингтона. США ведут против Ирана экономическую и психологическую войну», — заявил президент Хасан Роухани.

Во-вторых, делается ставка на разжигание сепаратизма. Резко активизировались Демократическая партия Иранского Курдистана (ДПИК) и Партия свободной жизни, требующие отделения от Ирана курдских районов. Их отряды базируются в приграничных районах Ирака и Турции, но долгое время почти никак себя не проявляли. Теперь прорывы границы фиксируются почти каждую неделю, а информационные ресурсы боевиков хвалятся числом убитых пограничников. «Начинается новая глава сопротивления режиму ради свободы нашего народа», — возгласил глава ДПИК Мустафа Мулуди. Аналогичные попытки предпринимаются на границе с Пакистаном. Там активизировались группировки, выступающие под флагом белуджского сепаратизма. 16 октября они похитили 14 иранских пограничников.

Ещё одной мишенью стала юго-западная провинция Хузестан, населённая преимущественно арабским населением. Начиная с лета там отмечалось существенное оживление подпольной деятельности. Правоохранительные органы пресекли несколько попыток ввоза оружия и обезвредили террористические ячейки. Но, как оказалось, не все... 22 сентября террористы открыли огонь по зрителям и участникам военного парада. Погибли почти 30 человек. Ответственность взяли на себя сепаратистское Патриотическое арабское демократическое движение и «Исламское государство»*. Но все эти удары разбиваются о решимость Ирана защищать свою независимость. Спустя неделю после теракта Тегеран нанёс массированный ракетный удар по позициям ИГ* в Сирии. Схожие контратаки испытывают на себе боевики ДПИК в Иракском Курдистане.

В этих условиях враг окончательно сбрасывает маски. «Лучше, если иранский режим полностью исчезнет из этого мира», — заявил министр общественной безопасности Израиля Гилад Эрдан. «Если вы перейдёте нам дорогу... вы заплатите огромную цену. Это будет ад. Мы наблюдаем за вами, и мы придём за вами!» — обратился к Тегерану Болтон. Вместе с другим соратником Трампа — экс-мэром Нью-Йорка Рудольфом Джулиани — он присутствовал на съезде Организации моджахедов иранского народа (ОМИН) — террористической группировки, которая с начала 1980-х годов ведёт вооружённую борьбу против Тегерана. «США должны провозгласить своей линией свержение режима мулл, — призывал советник Трампа. — Плоды революции 1979 года не доживут до её 40-летней годовщины». В свою очередь Джулиани прозрачно намекнул, что агенты ОМИН работают над организацией протестов внутри Ирана.

Начинать открытую интервенцию противники Тегерана пока вряд ли решатся. Но подрывная активность будет нарастать, в том числе на дальних подступах. Этому поможет Национальная стратегия борьбы с терроризмом, подписанная Трампом в начале месяца. Самыми значимыми угрозами в ней названы Иран и радикальные группировки вроде ИГ*. Кроме того, в ближайшее время будет опубликована новая стратегия по Сирии. Согласно утечкам, её главным пунктом станет вытеснение Ирана. «Американский контингент останется в Сирии, пока там сохраняется влияние Ирана», — предупредил Болтон. Острая борьба развернулась в Ираке, где США пытаются повлиять на формирование нового правительства.

Будущее Ирана зависит от его стойкости. Но немалое значение имеет и позиция стран, называющих себя союзниками Тегерана. Американская газета «Уолл-стрит джорнэл» недавно написала о российско-иранских отношениях. «Москва использует незавидное положение Ирана и увеличивает торговлю с его врагами», — злорадствуют авторы. Списать всё на ложь вражеской пропаганды на этот раз не получится. Напомним, что Россия пошла на соглашение с Эр-Риядом об увеличении добычи нефти. Против этого выступает Иран, которому крайне невыгодно падение цен в условиях сокращения экспорта. Красноречивы показатели торгового оборота России. С Саудовской Аравией и Израилем он в прошлом году увеличился на 86 и 25 процентов соответственно. С Ираном динамика обратная — падение на 22 процента. В списке торговых партнёров России страна находится на 47-м месте.

Руководствуясь интересами сырьевых компаний, Кремль боится испортить отношения с саудовской династией. Это доказало позорное молчание российской дипломатии по поводу убийства Хашогги. Отмахнулись от него и записные гуманисты из числа провластной интеллигенции. Так что, выстраивая оборону, больших надежд на Москву Тегерану возлагать нельзя.

Сергей КОЖЕМЯКИН.
Политический обозреватель «Правды».

*** Террористическая организация, деятельность которой запрещена на территории РФ.**

Белорусский пример

Гордость моя — комсомол

«МЕРОПРИЯТИЯ, посвящённые 100-летию ВЛКСМ, будут проходить в Белорусском государственном университете до 29 октября включительно. В частности, состоится открытый диалог «Комсомол. Традиции. Будущее». Здесь лидеры первичек Белорусского республиканского союза молодёжи (БРСМ) и представители студенческого актива обсудят перспективы развития молодёжного движения в вузе. Участниками открытого диалога станут секретари ВЛКСМ прошлых лет из числа профессорско-преподавательского состава БГУ. Среди них — директор Республиканского института китаеведения имени Конфуция Анатолий Тозик, декан факультета международных отношений Виктор Шадурский, профессор кафедры истории журналистики и менеджмента СМИ факультета журналистики Олег Слука и многие другие», — рассказали в пресс-службе БГУ, сообщает БЕЛТА.

В помещении ректората вуза открыта выставка «Гісторыя камсамола — летапіс маладосці». «Её посетители смогут увидеть редкие экспонаты из фондов Музея истории университета: эксклюзивные фотографии, рукописи, воспоминания, плакаты, грамоты, личные вещи активистов ВЛКСМ, удостоверения и нагрудные знаки, знамёна, тематические книги, а также газетные материалы. Работать выставка будет по 29 октября. 24 октября с открытой лекцией на тему «От ВЛКСМ к БРСМ: история развития молодёжной политики Республики Беларусь» перед студентами выступил декан факультета философии и социальных наук Вадим Гигин. К слову, с 2002 по 2007 год он работал на различных должностях общественного объединения БРСМ, в том числе вторым секретарём ЦК и первым секретарём Минского городского комитета БРСМ», — отметили в БГУ.

Показ фильма Михаила Пташука «Время выбрало нас» состоится во время проекта «Ночь кино в «Комсомольце» с 26 на 27 октября. На просмотр картины приглашены активисты БРСМ из разных вузов столицы. Пятисерийный советский художественный телефильм расскажет юному поколению о событиях Великой Отечественной войны и комсомольцах-подпольщиках.

Завершат программу мероприятий к 100-летию ВЛКСМ торжественное собрание и праздничный концерт «Комсомол — это юность моя, это гордость моя!» 1 ноября в лицее БГУ. Творческие коллективы вуза готовят тематические номера в духе времён Всесоюзного Ленинского Коммунистического Союза Молодёжи. На протяжении всего концерта выступления будет сопровождать видеоряд, посвящённый истории комсомольской организации Белорусского госуниверситета.

В Индии запущена крупнейшая в мире система медицинского страхования, которая, по словам премьер-министра страны Нарендры Моди, охватит около 500 миллионов человек с низкими доходами, то есть половину населения государства. Программа, получившая название «Модикэр», сообщает агентство «Рейтер», обещает медстраховку на сумму 500 тысяч рупий (7 тысяч долларов) каждой бедной семье для лечения серьёзных заболеваний.

Благие задачи «Модикэр»

КАК ОЖИДАЕТСЯ, система будет обходиться индийской казне более чем полтора миллиарда долларов в год. Финансирование планируется наращивать в зависимости от спроса. Моди считает схему «большим шагом на пути к обеспечению хорошего качества и доступной медпомощи малоимущим».

Перегруженная система общественного здравоохранения Индии страдает от нехватки больниц и врачей. За последние десятилетия там прочно укрепились частные клиники, но далеко не все люди с низким уровнем доходов могут себе позволить лечиться в них. Стоимость одной консультации в таких заведениях достигает 100 рупий (15 долларов). Это огромная сумма для миллионов индийцев, живущих менее чем на 2 доллара в день. Между тем, по оценкам правительства, более 60% расходов в семьях приходится на лекарства и здравоохранение.

Елена МОРОЗОВА.

Пульс планеты

● *БРАЗИЛИА.* **В Бразилии растёт популярность Фернанду Аддада: во втором туре президентских выборов, назначенном на 28 октября, за кандидата от левой Партии трудящихся намерены проголосовать 43% избирателей — на 2% больше, чем неделю назад. 24 октября в Рио-де-Жанейро состоялась массовая манифестация в поддержку Аддада, на которой политик вновь пообещал бороться против фашизма и в защиту демократии. Тем временем представитель ультраправых сил Жаир Болсонару по-прежнему лидирует в избирательной гонке: ему готовы отдать предпочтение 57% бразильцев.**

● *СЬЮДАД-ИДАЛЬГО.* **Колонны мигрантов из неблагополучного Гондураса растут и уверенно двигаются в сторону США в поисках лучшей жизни. Многолюдный караван сформировался в середине октября в Сан-Педро-Сула — втором по величине гондурасском городе. Спустя два дня мигранты были уже в соседней Гватемале, а 19 октября начали прибывать на южную границу Мексики, прорвав пограничные укрепления. Численность толпы из Сьюдад-Идальго, направляющейся в США, где их, по заверениям Дональда Трампа, никто не ждёт, составляет от 2 до 7 тысяч человек. Тем временем американские власти готовятся к прекращению или снижению выделения финансовой помощи Гватемале, Гондурасу и Сальвадору из-за недостаточной работы по задержанию каравана мигрантов, стремящихся попасть в США.**

● *ПОРТ-О-ПРЕНС.* **Два человека погибли в результате беспорядков в столице Гаити. Начавшиеся мирно манифестации с требованием привлечь к ответственности чиновников, причастных к нецелевому использованию госсредств на поставки нефти из Венесуэлы, переросли в столкновения с силами правопорядка. Акции протеста состоялись ещё в 14 городах страны. Массовые манифестации охватили Гаити в конце августа. Президент заверил, что расследование случаев коррупции станет приоритетом для нового правительства.**

(По сообщениям информагентств подготовила Алёна ДУНАЕВА).

Грузия накануне выборов

Война компроматов

28 октября в Грузии состоятся очередные президентские выборы, а точнее, последний всенародный выбор. После этого главу государства будет выбирать парламент республики.

ПОСЛЕ 27 ЛЕТ независимости страна вновь оказалась по горло в проблемах, главная из них — низкий уровень жизни населения, самый наглядный показатель которого — массовое бегство народа за рубеж (более миллиона человек). Вторым показателем является средний размер пенсии (21% населения Грузии составляют пенсионеры) — в долларовом эквиваленте 68, тогда как в России — 150, в Азербайджане — 128, в Армении — 96 и т.д. Зато при возросшем обнищании народа члены правительства всё больше и больше богатеют: фешенебельные особняки, многотысячные вклады и т.п. — визитные карточки «сильных мира сего». В стране воцарилась показная демократия. Высшие чиновники получают среднюю зарплату из госбюджета и огромные доплаты из специально созданного секретного фонда, многомиллионные государственные тендеры всегда выигрывают приятели высших чиновников по принципу «рука руку моет», высокооплачиваемые должности тоже получают «свои люди» и т.д. и т.п. Вот такая «демократия» в стране после 27 лет независимости.

Показателем показной демократии являются и предстоящие президентские выборы — все кому не лень захотели стать кандидатами на пост главы государства, и таких оказалось 46 (!). В конце концов Центральная избирательная комиссия оставила в списке 25. Из них народ знает в лицо только 8—9 человек. Из 25 кандидатов лишь два реальных: Саломе Зурабишвили, пользующаяся поддержкой правящей партии «Грузинская мечта — Демократическая Грузия» (что в условиях показной демократии, когда большинство в избирательных комиссиях принадлежит этой партии, означает очень многое), и Григорий Вашадзе — фаворит объединённой оппозиции и бывшего президента страны Михаила Саакашвили. В отличие от других кандидатов, которые не имеют денег даже на то, чтобы расклеить свои фотографии в общественных местах, только у этих двоих есть многомиллионная финансовая поддержка, и между ними идёт ожесточённая война компроматов.

Тон задала госпожа Саломе Зурабишвили, которая объявила, что русско-грузинскую войну в 2008 году начал тогдашний президент республики Михаил Саакашвили и потеря 20 процентов территории только на его совести. Само собой разумеется, что таким людям, как экс-президент и его фаворит, нет места в грузинской власти.

Саакашвили пришёл в ярость, так как его надежды рушились, и пошёл ва-банк — оппозиция громогласно объявила, что это ложь и что госпожа Саломе задела честь Грузии, поэтому она является врагом страны и «агентом России», и призвала народ не отдавать голоса за неё. Оппозиция здесь переборщила, так как госпожа Саломе в прошлом была послом Франции в Грузии и исключено, что внешней разведке Франции не было известно о её агентурной деятельности. Кроме того, неубедительно и то, как вывела «агент России», министр иностранных дел Грузии Саломе Зурабишвили российские войска из Грузии.

Но для оппозиции всё это — ерунда, главное, что слух был пущен, а он-то сделает своё дело. Вдобавок к этому объединённая оппозиция не устаёт твердить, что она — единственная истинно прозападная партия и только она и никто другой может привести народ к всеобщему благосостоянию по примеру западных стран.

Война компроматов с новой силой разгорелась с 9 октября, когда телевидение оппозиции «Рустави-2» показало на всю страну добытые ею таинственные аудиовидеозаписи беседы ныне заключённого Гданской тюрьмы бывшего прокурора и начальника Генеральной инспекции пенитенциарного департамента Мирзы Геловани с парламентарием Виктором Джапаридзе, где Геловани приводит факты, из которых выясняется, что сегодня в Грузии никакая не демократия, а точнее, демократией там и не пахнет, страной единолично управляет «теневой правитель» — руководитель партии «Картули оцнеба» миллиардер Бидзина Иванишвили, использующий методы сицилийской мафии.

К слову, Геловани в тюрьме сидит по обвинению во вмешательстве в расследование убийства школьника Давида Саралидзе, где главные фигуранты — сын и родственник Мирзы Геловани. Сам он в тюрьму угодил по «джентльменскому соглашению» с правительством, но раз последнее не выполняет условия, то Мирза «начинает действовать» и даёт слово: он, дескать, имеет в руках такие факты, что скоро этого правительства и его «теневого главаря» не будет.

По словам бывшего прокурора, Иванишвили имеет два вооружённых отряда: одним руководит бывший главный прокурор страны Отар Парцхаладзе, а другим командовал сам Мирза. Они терроризовали бизнесменов, похищали людей и пытали их, чтобы получить нужные показания, и т.д. и т.п. — документов о преступлениях «сильных мира сего» хоть отбавляй. Оппозиция надеется, что перед такими доказательствами правительство долго не устоит и президентские выборы станут наглядным подтверждением этого: победа будет за оппозицией.

Правительство всполошилось, торопливо объявило всё это бредом и само молниеносно перешло в наступление на два фронта: во-первых, начато расследование, как попали эти секретные материалы в третьи руки, в том числе к «Руставии-2», а во-вторых, было обновлено забытое уголовное дело о таинственном убийстве в феврале 2008 года в Лондоне бывшего главного оппозиционера и миллиардера Бадри Патаркацишвили и состряпано обвинение, согласно которому трём высокопоставленным лицам из Комитета конституционной безопасности, организовавшим убийство миллиардера, приказ отдал Михаил Саакашвили через главу комитета Дато Ахалаиа.

Итак, война компроматов продолжается. Финал будет 28 октября.

Нугзар ЦОМАИА.

г. Тбилиси.

120-летию МХАТ имени М. Горького посвящается

Высокий полёт чеховской Чайки и горьковского Буревестника

ВСЕ ЛИ ПОНИМАЮТ, что это событие имеет огромное значение не только для нашей страны, но и для мира в целом?

Два великих рыцаря русского искусства — Константин Станиславский и Владимир Немирович-Данченко, встретившись 120 лет назад, создали театр, чьё влияние оказалось поистине планетарным: Московский Художественно-общедоступный. Под этим названием, а затем став Московским Художественным академическим театром имени М. Горького, талантливейший коллектив одержал непревзойдённые творческие победы, а выработанная его гениальным руководителем система Станиславского определила направление наиболее плодотворных поисков на сцене и экране.

Этой системе, этим традициям и поискам коллектив МХАТ имени М. Горького, руководимый народной артисткой СССР Татьяной Дорониной, верен до сих пор.

Конечно, более чем за вековую историю прославленного театра бывало всякое. Были не только победы, но и неудачи, ошибки, даже провалы. Более того, в 1987-м МХАТ постигла трагедия, которую мало кто ожидал: раздел театра.

Но скажите по совести, многие ли ожидали, что через четыре года предательскому разделу будет подвергнут Советский Союз? А ведь были же такие, которые не только ждали этого, но и вовсю работали на это!

Согласен с теми, кто утверждал и утверждает: спецоперация раздела, навязанная основополагающему художественному коллективу Советской страны, стала предвестием уничтожения её самой.

Однако уничтожить МХАТ имени М. Горького не удалось! Хотя рьяные попытки добиться этого предпринимались по-разному много лет. Наглые, бессовестные, коварные. О них «Правда» рассказывала не раз, вступаясь за справедливость.

И мы знаем, благодаря кому в первую очередь такой необходимый России театр был спасён и достойно держится уже больше трёх десятилетий. Знают это и наши читатели, они же в немалом числе постоянные зрители МХАТ. Так давайте низко поклонимся ей, Татьяне Васильевне Дорониной — великой актрисе и режиссёру, прекрасной русской женщине, проявившей необыкновенное мужество на грани возможного и свершившей свой подвиг, который навсегда останется в летописи отечественной культуры.

Да, МХАТ имени М. Горького выстоял и талантливо, уверенно работает. Несмотря ни на что и вопреки всему. Трудно, разумеется, переносить накаты агрессивной пустоты, выдаваемой за «нечто», явную предвзятость и демонстративное замалчивание даже самых выдающихся достижений. Но заветы отцов-основателей остаются здесь незыблемыми. И торжественный юбилейный вечер, который состоится на основной сцене театра 27 октября, — это заслуженный праздник подвижников и победителей.

Поздравляем всех вас! Идите же дальше и выше маршрутами русского реалистического, психологического искусства, творчески продолжая в родном театре легендарный полёт чеховской Чайки и горьковского Буревестника.

Виктор КОЖЕМЯКО.
Обозреватель «Правды».

Говорят творцы необходимого театра

К.С. СТАНИСЛАВСКИЙ: «Дело, имеющее общественный характер»

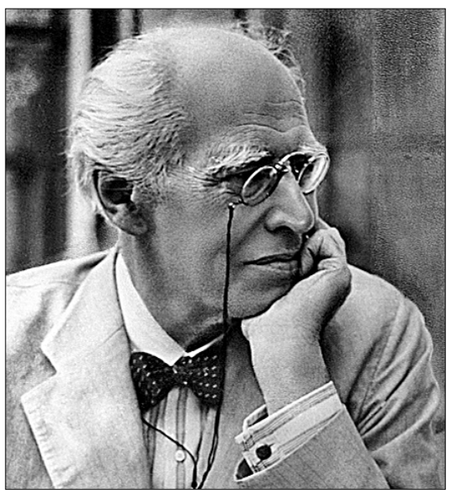

Мечтая о театре на новых началах, ища для создания его подходящих людей, мы уже давно искали друг друга.

...Мы приняли на себя дело, имеющее не простой, частный, а общественный характер.

...Мы стремимся создать первый разумный, нравственный общедоступный театр, и этой высокой цели мы посвящаем свою жизнь.

Цель искусства переживания заключается в создании на сцене живой жизни человеческого духа и в отражении этой жизни в художественной сценической форме.

* * *

Театр — лучшее средство для общения народов между собой, для вскрытия и понимания их сокровенных чувств. Если бы эти чувства чаще вскрывали и народы узнали бы, что в большинстве случаев нет места для злобы и ненависти там, где её искусственно разжигают для иных, эгоистических целей, сколько бы раз народы пожали бы друг другу руку, сняли шапки, вместо того, чтоб наводить друг на друга пушки и наступать на несуществующих врагов.

* * *

Чеховские мечты о будущей жизни говорят о высокой культуре духа, о Мировой Душе, о том человеке, которому нужны не «три аршина земли», а весь земной шар, о новой прекрасной жизни, для создания которой нам надо ещё двести, триста, тысячу лет работать, трудиться в поте лица, страдать.

* * *

Чтобы играть Чехова, надо проникнуться ароматом его чувств и предчувствий, надо угадывать намёки его глубоких, но недосказанных мыслей.

* * *

Главным начинателем и создателем общественно-политической линии в нашем театре был А.М. Горький... Спектакль («На дне») имел потрясающий успех.

● *А.П. Чехов с группой артистов нового театра.* 1899 г.

Вл.И. НЕМИРОВИЧ-ДАНЧЕНКО: «Программа была революционна»

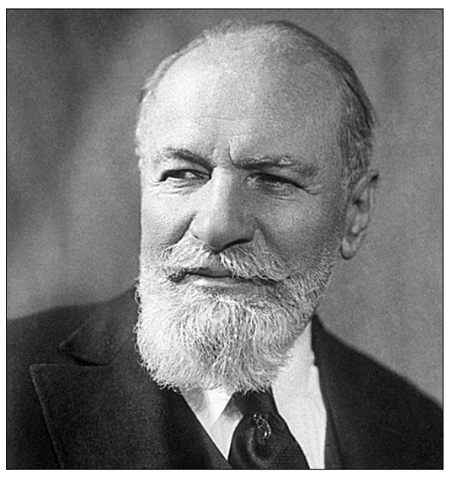

Программа начинающегося дела была революционна.

Мы протестовали и против старой манеры игры, и против театральности, и против ложного пафоса, декламации, и против актёрского наигрыша, и против дурных условностей постановки, декораций, и против премьерства, которое портило ансамбль, и против всего строя спектаклей, и против ничтожного репертуара тогдашних театров.

Эмблема «Чайки» на нашем занавесе символизирует для нас наше творческое начало, нашу влюблённость в Чехова, его громадную роль в МХАТ.

* * *

«Царём Фёдором» мы открывали театр... Тут играл роль большой интерес к трагедии, которая тридцать лет находилась под цензурным запретом; и любовь публики к национальным историческим пьесам; и легче было ...ошеломить публику почти музейными костюмами...

* * *

Когда борешься против рутины, естественно ждать и протестов. Кому бы пришла в голову смелая мысль говорить со сцены спиной к публике? Однако же в «Чайке» К.С. Станиславский поставил скамью у самой почти рампы, и актёры сидели на ней спиною к публике и так вели беседу. И, однако же, это вышло очень удачно...

* * *

«Три сестры» остались лучшим спектаклем Художественного театра и по его великолепнейшему ансамблю, и по мизансцене Станиславского.

* * *

Наша дорога искусства Художественного театра — это большая дорога всего русского искусства, честная, искренняя, простая, прямая, непременно искусства живого человека... И вся эта дорога определилась уже в «Чайке».

...«Вишнёвый сад» как будто вобрал в себя всё, что мог дать лучшего для театра Чехов. И всё, что мог лучшего создать театр с произведением Чехова.

* * *

Очень интересно было проследить отношения между Чеховым и Горьким. Два таких разных. Тот — сладкая тоска солнечного заката, стонущая мечта вырваться из этих будней, мягкость и нежность красок и линий; этот — тоже рвётся из тусклого «сегодня», но как? С боевым кличем, с напряжёнными мускулами, с бодрой, радостной верой в «завтра», а не в «двести — триста лет».

● *Сцена из спектакля «Три сестры».* 1940—1987 гг.

Т.В. ДОРОНИНА: «Мы — в пути»

Константин Сергеевич Станиславский и Владимир Иванович Немирович-Данченко — в творческом порыве, единении, отречении от себя и во славу идеи создания русского реалистического театра — 120 лет назад сумели воплотить в жизнь то, что будет названо лучшим театром страны и гордо носить имя: Московский Художественный театр.

Мы по-православному хотим помянуть тех, кто сумел встать рядом с гениальными основоположниками и своими жизнями и великими талантами доказать жизнеспособность их мечты о предназначении драматического театра — просвещать, раскрывать природу человека, а значит — совершенствовать его.

Горький, Чехов, Островский, Булгаков, Шекспир, Метерлинк и, конечно, Достоевский и Толстой нашли, наконец, сердца, умы, интеллект, способность к подлинной самоотдаче в лице прекрасных актёров, которых сумели воспитать, научить и вдохновить Станиславский и Немирович-Данченко.

Мы уважительно относимся и к свершениям, и к тому, что названо пишущими критиками — «кризисом», иногда «концом» театра, мы стараемся уважать чужие и чуждые нам мнения. Спор дарует силу и подвигает к действию. Это не значит, что мы соглашаемся и покорно внимаем тем, кто так любит зачёркивать свершившееся и настаивает на конце реалистического театра...

Мы кланяемся Большим мхатовским актёрам — Москвину, Качалову, Станиславскому, Лилиной, Тарасовой, Хмелёву, Ливанову, Андровской... Мы благодарим тех великих, с которыми нам посчастливилось играть и кто были нашими учителями непосредственно, будь то аудитория Школы-студии или сцена нашего любимого театра. Мы хотим походить на них, мы тянемся к их высоте, красоте, мы хотим удержать и развить во времени то главное, что сумели понять, почувствовать и усвоить.

За годы после раздела МХАТ СССР имени М. Горького мы создали свой репертуар, стараясь удерживать и развивать то, что названо традицией, и с первого же сезона определили свой путь как «возвращение к Станиславскому». В традиции МХАТ — авторы-современники. Лучшие из них — Валентин Распутин, Виктор Розов, Алексей Дударев, Василий Белов, Юрий Поляков. Сегодня нам ведомо главное: чтобы иметь право считать себя наследниками великих традиций, надо эти традиции постигать, развивать, любить и не предавать.

Мы — в пути.

● *Сцена из спектакля «Васса Железнова».* 2003 г.

● *А теперь — уже очередной юбилей! Биография продолжается...*

Шахматы

Под редакцией международного гроссмейстера Константина Чернышова

Призовой дождь

Завершились первенства мира по блицу и быстрым шахматам, проходившие 17—18 и 19 октября в туристическом комплексе «Порто Каррас» (Халкидики, Греция).

НАШИ СПОРТСМЕНЫ выиграли четыре «золота», одно «серебро» и одну «бронзу». Спортсменка СШОР «Юность Москвы» Полина Шувалова первенствовала в турнире девушек до 18 лет. В девяти турах она набрала 7,5 очка. На полшага от победительницы отстали Алисия Сливичка (Польша), ставшая серебряным призёром, и ещё одна столичная шахматистка Александра Оболенцева, выигравшая бронзовую медаль.

Алексей Сарана (Московская область) одержал победу в турнире юношей до 18 лет. Набрав 7,5 очка, он на одно очко опередил Игоря Яника (Польша). По 6 очков набрали три участника. По дополнительным показателям «бронзу» выиграл Кирилл Шевченко (Украина), четвёртым стал Виктор Газик (Словакия), пятым — Александр Тряпишко (Московская область).

Москвичка Александра Мальцевская разделила 2—6-е места в турнире среди девушек до 16 лет, но по дополнительным показателям не вошла в призовую тройку, финишировав пятой. Серебряным призёром стала Екатерина Гольцева (Нижегородская область), бронзовым — Мария Бердник (Украина). Победительницей турнира стала Бать Нгок Тхюи Дуонг (Вьетнам), набравшая 7,5 очка.

Андрей Есипенко (Московская область) выиграл золотую медаль в турнире юношей до 16 лет, показав результат 8 очков из 9. Серебряным призёром стал Нодирбек Якуббоев (Узбекистан) — 7 очков, бронзовым — Рамазан Жалмаханов (Казахстан) — 6,5.

Дмитрий Цой (Московская область) добился победы в турнире юношей до 14 лет. В девяти партиях он набрал 7,5 очка. На одно очко от него отстали Хуан Жэньцзе (Китай) и Нодирбек Абдусатторов (Узбекистан), ставшие серебряным и бронзовым призёрами соответственно.

В первенстве среди девушек до 14 лет первое место заняла Сун Юйсинь (Китай) — 7,5 очка. На полшага от неё отстала Меруерт Камалиденова (Казахстан). Третье место разделили Лея Гарифуллина (Свердловская область) и Нин Кайюй (Китай), заработавшие по 6,5 очка. По дополнительным показателям «бронзу» выиграла китайская шахматистка.

Полина Шувалова после победы в быстрых шахматах взяла «золото» и в блице, став обладательницей двух золотых медалей юношеского первенства мира. В общей сложности в первенстве по блицу россияне выиграли шесть медалей: четыре золотых, одну серебряную и одну бронзовую. Золотой дубль, помимо Шуваловой, сделали два представителя Московской области — Алексей Сарана (Ю-18) и Андрей Есипенко (Ю-16). Лея Гарифуллина (Свердловская область) завоевала «золото» в группе Д-14. Володар Мурзин и Дмитрий Цой (оба — Московская область) стали серебряным и бронзовым призёрами в группе Ю-14.

Награды победителям и призёрам вручили президент ФИДЕ Аркадий Дворкович и президент ЕШС Зураб Азмайпарашвили.

Ученье — свет!

В. Тукмаков — Д. Норвуд
Исландия, 1990 год

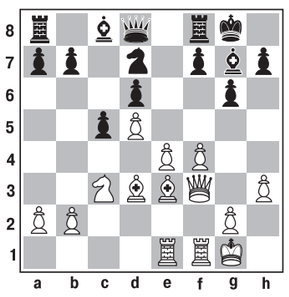

Ход белых.

16. **e5! de** 17. **f5 b6** 18. **d6 Лb8** 19. **Kd5 Cb7** 20. **fg fg** 21. **Ke7+ Kph8** 22. **Фg3 Kf6** 23. **Фh4 Фxd6** 24. **Kxg6+ Kpg8** 25. **Cc4+ Лf7**

Спустя 10 лет к этой же позиции пришла партия: В. Кравченко — М. Симанцев, Украина, 2000 год.

26. **Cxf7+ Kpxf7** 27. **Лd1 Фc7** 28. **Лd7+ и чёрные сдались.**

А между тем...

12-летний узбекский шахматист Жавохир Синдаров, на днях выполнивший третью норму гроссмейстера, получил в подарок от президента страны Ш. Мирзиёева трёхкомнатную квартиру в Ташкенте.

Кроссворд

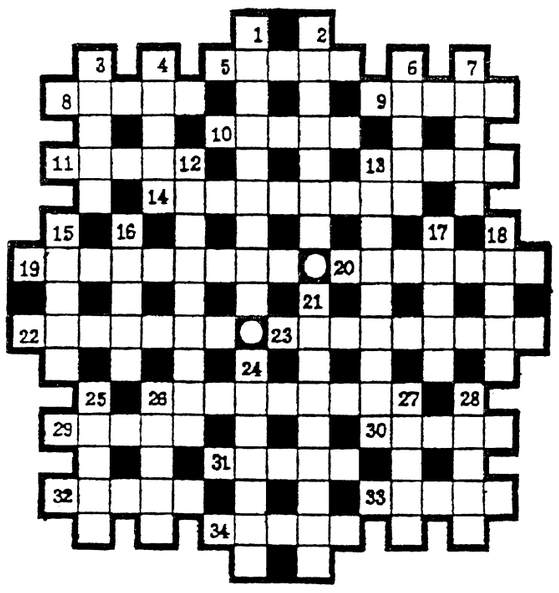

По горизонтали: 5. Достоинство, почёт, уважение, целомудрие. 8. Лишайники рода кладония. 9. Организм человека, тело. 10. Русский гитарист-виртуоз, композитор (1773—1850). 11. Правая или левая оконечность воинского строя. 13. Предварительный беглый набросок. 14. Шапка из верблюжьей шерсти в странах Ближнего Востока. 19. Сорт леденцов. 20. Прямая линия, ограничивающая геометрическую фигуру. 22. Кирпич высокой прочности, полученный из специальной глины обжигом её до спекания; применяется для дорожных покрытий, настилки полов в промышленных зданиях. 23. Русский металлург, разработавший способ извлечения золота из руд (1818—1876). 26. Прибор для регистрации уровня воды в водоёмах, иначе — мареограф. 29. Улица в центре Москвы. 30. Предмет мебели. 31. Герой поэмы М. Лермонтова. 32. Скульптор, автор конных групп на Аничковом мосту в Санкт-Петербурге (1805—1867). 33. Античное, круглое в плане здание для музыкальных представлений и состязаний. 34. Форма природного рельефа.

По вертикали: 1. Испанский народный танец. 2. Орган управления комбайном, самолётом. 3. Материал для рисования. 4. Немецкой физик, основоположник квантовой теории (1858—1947). 6. Персонаж книги А. Толстого «Приключения Буратино». 7. Птица отряда длиннокрылых. 12. Минерал, никелевая руда. 13. Система обучения, прохождения наук. 15. Порода служебных собак. 16. Продольный выступ и соответствующий ему паз на кромке (грани) изделия. 17. Старинный смычковый музыкальный инструмент (Англия, Франция). 18. Тонкий слой белой или цветной глины, наносимой на керамическое изделие до обжига. 21. Героиня романа М. Булгакова. 24. Вид котлеты. 25. Озеро в Хабаровском крае. 26. Четырёхместная карета с откидывающимся верхом. 27. Пола одежды (сюртука, фрака). 28. Младший княжеский дружинник на Руси X—XI вв.

Ответы на кроссворд, опубликованный в №115

По горизонтали: 1. Пловец. 4. Жигули. 10. Хризопраз. 12. Квазимодо. 13. Типи. 14. Ломбардия. 15. Сони. 18. Фенек. 19. Фирма. 20. Болид. 23. Этика. 24. Цицерон. 26. Ыгыатта. 27. Жупан. 31. Бекар. 32. Утонг. 33. Филин. 38. Наст. 39. Бронтелли. 40. Атже. 43. Андромеда. 44. Сепаратор. 45. Дастан. 46. Чаплин.

По вертикали: 1. Пехота. 2. Олимпиец. 3. Ехор. 5. Ирис. 6. Урология. 7. Ирония. 8. Ершов. 9. Дания. 11. Зяблик. 12. Карамзин. 16. Гектограф. 17. Волосатик. 21. Оклад. 22. Резус. 25. Стотинка. 28. Мерседес. 29. Индекс. 30. Чистотел. 34. Инсайд. 35. Ордер. 36. Ялапа. 37. Щедрин. 41. Йота. 42. Урга.

«Красная Линия» представляет

ТЕЛЕКАНАЛ КРАСНАЯ ЛИНИЯ RLINE.TV

Уважаемые телезрители!

Телеканал «Красная Линия» осуществляет своё вещание более чем в 50 регионах Российской Федерации.

Телеканал «Красная Линия» можно смотреть в интернете. На него легко зайти через сайт ЦК КПРФ (Kprf.ru). В любой поисковой системе (Яндекс, Мейл и т.д.) наберите www.rline.tv или просто «Красная Линия», и вы уже на нашем сайте. Новости, программа передач, онлайн-трансляция и любые программы телеканала к вашим услугам. Через сайт телеканала можно также отправить письмо в редакцию.

Мы представлены во всех социальных сетях российского интернета.

Если вы хотите смотреть «Красную Линию» по телевидению, то можете написать или позвонить своему кабельному оператору с просьбой включить нас в предоставляемый вам пакет вещания.

Наш телеканал можно смотреть в Smart-приложениях для ТВ, во всех интернет-приложениях и интернет-кинотеатрах, включая MEGOGO, DIVAN-TV, Vintera.ru, Zoom TV, Perrs TV, Бонус ТВ.

Телевизионная программа на неделю

Понедельник, 29 октября

5.00 Художественный фильм **«Когда деревья были большими»** 12+
7.00 Художественный фильм **«Демидовы».** 1—2-я серии 12+
10.00 Дискуссионный клуб «Точка зрения» 12+
11.00 Художественный фильм **«Анна на шее»** 12+
12.30 Художественный фильм **«Когда деревья были большими»** 12+
14.15 Художественный фильм **«Демидовы».** 1—2-я серии 12+
17.05 Дискуссионный клуб «Точка зрения» 12+
18.00 100-летию комсомола посвящается. Художественный фильм **«Неуловимые мстители»** 12+
19.25 100-летию комсомола посвящается. Художественный фильм **«Новые приключения неуловимых»** 12+
21.00 100-летию комсомола посвящается. Премьера. Документальный фильм «Комсомол. Назад в будущее» 12+
22.00 Информационная программа «Темы дня»
22.15 «Стоит заДУМаться» 12+
22.40 Дискуссионный клуб «Точка зрения» 12+
23.40 «Телесосков» 12+
0.10 Художественный фильм **«Дважды рождённый»** 12+
2.00 Информационная программа «Темы дня»
2.20 100-летию комсомола посвящается. Художественный фильм **«Неуловимые мстители»** 12+

Вторник, 30 октября

4.00 100-летию комсомола посвящается. Художественный фильм **«Новые приключения неуловимых»** 12+
5.30 100-летию комсомола посвящается. Премьера. Документальный фильм «Комсомол. Назад в будущее» 12+
6.30 «Стоит заДУМаться» 12+
7.00 Дискуссионный клуб «Точка зрения» 12+
8.00 «Телесосков» 12+
8.30 Художественный фильм **«Дважды рождённый»** 12+
10.00 Информационная программа «Темы дня»
10.20 «Стоит заДУМаться» 12+
10.40 Дискуссионный клуб «Точка зрения» 12+
11.40 100-летию комсомола посвящается. Художественный фильм **«Неуловимые мстители»** 12+
13.10 100-летию комсомола посвящается. Художественный фильм **«Новые приключения неуловимых»** 12+
14.40 100-летию комсомола посвящается. Премьера. Документальный фильм «Комсомол. Назад в будущее» 12+
15.40 Художественный фильм **«Дважды рождённый»** 12+
17.00 Дискуссионный клуб «Точка зрения» 12+
18.00 100-летию комсомола посвящается. Художественный фильм **«Корона Российской империи, или Снова неуловимые».** 1—2-я серии 12+
21.00 Художественный фильм **«Нахалёнок»** 12+
22.00 Информационная программа «Темы дня»
22.15 Специальный репортаж «Партизанской тропой в счастливую Россию» 12+
23.10 Дискуссионный клуб «Точка зрения» 12+
0.20 Памяти Владимира Зельдина. Художественный фильм **«Свинарка и пастух»** 12+
2.00 Информационная программа «Темы дня»
2.15 100-летию комсомола посвящается. Художественный фильм **«Корона Российской империи, или Снова неуловимые».** 1—2-я серии 12+

Среда, 31 октября

5.10 Художественный фильм **«Нахалёнок»** 12+
6.20 Специальный репортаж «Партизанской тропой в счастливую Россию» 12+
7.10 Дискуссионный клуб «Точка зрения» 12+
8.20 Памяти Владимира Зельдина. Художественный фильм **«Свинарка и пастух»** 12+
10.00 Информационная программа «Темы дня»
10.15 Специальный репортаж «Партизанской тропой в счастливую Россию» 12+
10.40 Дискуссионный клуб «Точка зрения» 12+
11.45 100-летию комсомола посвящается. Художественный фильм **«Корона Российской империи, или Снова неуловимые».** 1—2-я серии 12+
14.45 Художественный фильм **«Нахалёнок»** 12+
15.45 Памяти Владимира Зельдина. Художественный фильм **«Свинарка и пастух»** 12+
17.15 Дискуссионный клуб «Точка зрения» 12+
18.15 К дню рождения Анатолия Папанова. Художественный фильм **«Наш дом»** 12+
20.10 К дню рождения Анатолия Папанова. Художественный фильм **«Страх высоты»** 12+
22.00 Информационная программа «Темы дня»
22.20 Специальный репортаж «Клюквахайп» 12+
23.00 Дискуссионный клуб «Точка зрения» 12+
0.05 Художественный фильм **«Цирк»** 12+
2.00 Информационная программа «Темы дня»
2.15 К дню рождения Анатолия Папанова. Художественный фильм **«Наш дом»** 12+

Четверг, 1 ноября

4.15 К дню рождения Анатолия Папанова. Художественный фильм **«Страх высоты»** 12+
6.10 Специальный репортаж «Клюквахайп» 12+
6.50 Дискуссионный клуб «Точка зрения» 12+
8.00 Художественный фильм **«Цирк»** 12+
10.00 Информационная программа «Темы дня»
10.15 Специальный репортаж «Партизанской тропой в счастливую Россию» 12+
10.40 Дискуссионный клуб «Точка зрения» 12+
11.00 Дискуссионный клуб «Точка зрения» 12+
12.00 К дню рождения Анатолия Папанова. Художественный фильм **«Наш дом»** 12+
13.45 К дню рождения Анатолия Папанова. Художественный фильм **«Страх высоты»** 12+
15.30 Художественный фильм **«Цирк»** 12+
17.10 Дискуссионный клуб «Точка зрения» 12+
18.10 К дню рождения Анатолия Папанова. Художественный фильм **«Инкогнито из Петербурга»** 12+
20.00 К дню рождения Анатолия Папанова. Художественный фильм **«Время желаний»** 12+
22.00 Информационная программа «Темы дня»
22.15 Премьера. Специальный репортаж «Жизнь с новым председателем» 12+
22.40 Дискуссионный клуб «Точка зрения» 12+
0.00 Художественный фильм **«Неотправленное письмо»** 12+
2.00 Информационная программа «Темы дня»
2.15 К дню рождения Анатолия Папанова. Художественный фильм **«Инкогнито из Петербурга»** 12+

Пятница, 2 ноября

4.20 К дню рождения Анатолия Папанова. Художественный фильм **«Время желаний»** 12+
6.15 Премьера. Специальный репортаж «Жизнь с новым председателем» 12+
6.40 Дискуссионный клуб «Точка зрения» 12+
8.00 Художественный фильм **«Неотправленное письмо»** 12+
10.00 Информационная программа «Темы дня»
10.20 Премьера. Специальный репортаж «Жизнь с новым председателем» 12+
10.50 Дискуссионный клуб «Точка зрения» 12+
11.50 К дню рождения Анатолия Папанова. Художественный фильм **«Инкогнито из Петербурга»** 12+
13.10 К дню рождения Анатолия Папанова. Художественный фильм **«Время желаний»** 12+
15.00 Художественный фильм **«Неотправленное письмо»** 12+
17.00 Дискуссионный клуб «Точка зрения» 12+
18.00 Художественный фильм **«Шумный день»** 12+
20.00 Художественный фильм **«Языческая мадонна»** 12+
22.00 Информационная программа «Темы дня»
22.20 «Телесосков» 12+
22.50 Дискуссионный клуб «Точка зрения» 12+
23.50 «Стоит заДУМаться» 12+
0.10 Художественный фильм **«Трактористы»** 12+
2.00 «Телесосков» 12+
2.25 Художественный фильм **«Шумный день»** 12+

Суббота, 3 ноября

4.15 Художественный фильм **«Языческая мадонна»** 12+
6.15 «Телесосков» 12+
6.35 Дискуссионный клуб «Точка зрения» 12+
7.35 «Стоит заДУМаться» 12+
8.00 Художественный фильм **«Трактористы»** 12+
10.00 Информационная программа «Темы дня»
10.15 «Телесосков» 12+
10.40 Дискуссионный клуб «Точка зрения» 12+
11.40 Художественный фильм **«Руслан и Людмила».** 1—2-я серии 12+
14.30 Художественный фильм **«Шумный день»** 12+
16.00 «Стоит заДУМаться» 12+
16.20 Художественный фильм **«Языческая мадонна»** 12+
18.10 Дискуссионный клуб «Точка зрения» 12+
19.10 Художественный фильм **«Сорок первый»** 12+
21.00 Художественный фильм **«Без паники, майор Кардош!»** 12+
22.50 Дискуссионный клуб «Точка зрения» 12+
23.50 Специальный репортаж «Партизанской тропой в счастливую Россию» 12+
0.15 Художественный фильм **«На границе»** 12+
2.00 Художественный фильм **«Сорок первый»** 12+

Воскресенье, 4 ноября

4.00 Художественный фильм **«Без паники, майор Кардош!»** 12+
6.00 Дискуссионный клуб «Точка зрения» 12+
7.00 Премьера. Специальный репортаж «Клюквахайп» 12+
8.00 Художественный фильм **«На границе»** 12+
10.00 Дискуссионный клуб «Точка зрения» 12+
11.05 Премьера. Специальный репортаж «Жизнь с новым председателем» 12+
11.35 Художественный фильм **«Илья Муромец»** 12+
13.00 Художественный фильм **«Судьба барабанщика»** 12+
14.45 100-летию комсомола посвящается. Премьера. Документальный фильм «Комсомол. Назад в будущее» 12+
16.00 100-летию комсомола посвящается. Художественный фильм **«Конец императора тайги»** 12+
18.00 Дискуссионный клуб «Точка зрения» 12+
19.00 Премьера. Специальный репортаж «Жизнь с новым председателем» 12+
19.35 100-летию комсомола посвящается. Художественный фильм **«Они были первыми»** 12+
21.30 100-летию комсомола посвящается. Премьера. Документальный фильм «Комсомол. Назад в будущее» 12+
22.30 100-летию комсомола посвящается. Художественный фильм **«Конец императора тайги»** 12+
0.10 Художественный фильм **«Судьба барабанщика»** 12+
2.00 Дискуссионный клуб «Точка зрения» 12+
3.05 Премьера. Специальный репортаж «Жизнь с новым председателем» 12+
3.35 100-летию комсомола посвящается. Художественный фильм **«Они были первыми»** 12+

Легендарная четвёрка вновь на телеэкране

Неуловимые мстители — одни из самых популярных киногероев советского кино. Легендарная четвёрка отважных ребят, сражающихся за победу красных, лихо скачущих на конях, стреляющих без промаха и находящих выход из самых отчаянных ситуаций, вызывала восторг нескольких поколений юных зрителей.

Фильм «Неуловимые мстители» Эдмонд Кеосаян снял по повести «Красные дьяволята» Павла Бляхина, написанной в 1921 году. По этому же произведению, задолго до «Неуловимых», появился одноимённый немой фильм. Как и картина Кеосаяна, «Красные дьяволята» были очень популярны. Интересно, что в повести одним из участников маленького отряда являлся китаец Ю-ю. Однако Эдмонд Кеосаян посчитал, что китаец — это слишком экзотично, и заменил его на всем знакомого Яшку-цыгана.

● *Кадр из фильма «Неуловимые мстители».*

Во многих сложных сценах актёры, изображавшие главных героев, обходились без дублёров и выполняли трюки сами. Для этого в течение трёх месяцев их усиленно тренировали: верховая езда, самбо, автовождение, бильярд, плавание, эквилибристика... Несмотря на это, без порезов, ушибов и ссадин не обходилось.

● *Кадр из фильма «Новые приключения неуловимых».*

Популярность первого фильма трилогии, снятого в 1966 году, превзошла все ожидания. «Неуловимые мстители» стали одной из самых успешных картин 1960-х годов, её посмотрели 54 миллиона зрителей. На волне огромного успеха ленты, по многочисленным просьбам поклонников отважной четвёрки, Госкино заказало продолжение фильма: сначала на экран вышли «Новые приключения неуловимых», а затем и «Корона Российской империи, или Снова неуловимые».

В кадре и за кадром

«Возраст недожития»

На протестные митинги жители Ярославля выходили в этом году не раз. Протестовали против превращения региона в полигон для московского мусора. Требовали отставки правительства в связи с повышением пенсионного возраста. Претензий к властям всех уровней накопилось немало. На один из таких митингов приехали журналисты телеканала «Красная Линия». И сразу же окунулись в море народного возмущения.

● *Светлана Апполонова — координатор «Левого фронта» в Ярославле.*

— РАБОТАЙ за похлёбку и после этого умри! И врут, что у государства нет денег. Их у него, как у дурака махорки, — громко говорит Шакир Абдуллаев.

Много лет он проработал на предприятии Объединённой двигателестроительной корпорации «Сатурн», которая производит широкий спектр высокотехнологичной продукции — от двигателей для гражданской авиации до промышленных и морских газовых турбин. В октябре 2018-го Шакиру Кафаровичу как раз исполнилось шестьдесят. Оформить себе пенсию по старым правилам он успевает. Но вот почему этого не разрешают сделать его коллегам по цеху, которые всего на несколько месяцев моложе, — этого секретарь Рыбинского райкома КПРФ Шакир Абдуллаев понять не может.

А ведь тем, кто в предпенсионном возрасте имеет работу, можно сказать, повезло. Попробуй лишись источника заработка после пятидесяти, да даже и раньше, нормально оплачиваемую работу едва ли найдёшь. Особенно в провинции. Пример Ярославля весьма показателен.

— Я потеряла работу в 45 лет, — рассказала журналистам телеканала «Красная Линия» одна из участниц митинга.

Эта женщина, попросившая не называть её имени, — гуманитарий, вполне могла бы преподавать в вузе. Но без работы уже четыре года. Не получается устроиться даже не по профилю. А на официальную биржу труда обращаться бесполезно.

— Вчера заходила на популярный сайт в интернете. На шесть тысяч резюме две тысячи вакансий в Ярославской области. То есть соотношение 3:1. Причём из этих двух тысяч вакансий только 20, то есть один процент, где предлагают официальное трудоустройство.

Грузчики, уборщицы, водители — эти специальности в основном востребованы сегодня в Ярославле и его окрестностях. Но оплата труда мизерная. Принимают на работу опять же не всех желающих, прежде всего — молодых. А если нет водительского удостоверения с соответствующей категорией, то и переучиваться бесполезно. Без стажа работы всё равно никуда не возьмут.

— В этом году у нас в области вакансий в центрах занятости больше, чем официально зарегистрированных безработных, — говорит депутат Ярославской областной думы коммунист Эльхан Мордалиев. — Вроде бы парадокс. Но вакансии не заполняются, потому что зарплаты очень низкие. Человек рассчитывает получать тридцать тысяч рублей в месяц, а ему предлагают 15—20. И это на фоне дорожающих продуктов питания, роста коммунальных тарифов! Люди разворачиваются и уходят. Не хотят вкалывать на рабских условиях. И регистрироваться на бирже тоже не хотят. Бесполезно.

Евгению Полковникову сегодня 50 лет, он трудится в сбытовой компании в Ярославле. После того как потерял прежнюю работу, новую искал 16 месяцев. Говорит, что государственная служба занятости функционирует формально, старается не помогать людям, а отфутболивать их подальше.

● *У Евгения Полковникова твёрдой зарплаты нет.*

— Действительно, после обращения в службу занятости вам выдадут листок с адресами, куда можно сходить, — признаёт Евгений. — Но не факт, что вы там кого-то застанете или с вами захотят разговаривать. На рабочие специальности устроиться, конечно, проще. На там платят гроши.

Евгений пытался искать работу на специализированных сайтах в интернете. Как принято, разместил резюме. Но кандидатам после 40 лет работодатели отвечают редко, поэтому Евгений звонил им сам, а потом ездил на встречи. Сейчас считает, что это была ошибка.

— Впустую проездил своё время и потратил деньги, — вспоминает мужчина. — Результата не получил. Ехать на собеседование надо только тогда, когда работодатель сам позвонит и пригласит. Это означает, что вы его действительно заинтересовали.

Сейчас у него нет твёрдой зарплаты. Доход зависит от объёма продаж. Так что получает он вполовину меньше того, что имел в прежней организации. Но считает, что в его положении и это неплохо.

На кухонном столе у нашего героя лежит газета. В ней текст обращения президента Путина по пенсионной «реформе». Точнее, по повышению пенсионного возраста.

Евгений уверен, что в этом вопросе власть перегнула палку. Протестные настроения ширятся по всей стране, и бывший безработный Полковников вполне их разделяет. Хотя бы потому, что средняя продолжительность жизни мужчин в Ярославской области — 64 года. То есть многие до нового пенсионного возраста просто не доживут. А у тех, кто не имеет работы, шансы и вовсе невелики.

— Но я и сам не хочу работать до 65 лет, — заявляет Евгений. — Не хочу — и всё, и не важно, какая будет пенсия! Мой отец был бригадиром строителей и вышел на пенсию в 60 лет. И я хочу так же. Правда, отец жил в другой стране, в Советском Союзе...

Полковников-младший считает, что, как и в СССР, у каждого человека в России должна быть достойная пенсия. У женщин в 55, у мужчин в 60 лет. И тогда люди сами решат, работать им дальше или нет. А вместо этого им подготовили очень большую «свинью».

Координатор «Левого фронта» в Ярославле Светлана Апполонова четыре года пыталась найти работу в городе. Но не смогла. Работодатели решили, что у Светланы слишком высокая квалификация. Дело в том, что она несколько лет возглавляла кадровое агентство в Ярославле, а когда спрос на высококвалифицированных специалистов упал почти до нуля, агентство пришлось закрыть.

— Кто-то может сказать, что работы в Ярославле полно, — говорит бывший директор по кадрам. — Да. Но какой работы? Малоквалифицированной и низкооплачиваемой. Я же не для того столько лет училась, а потом работала, чтобы стать продавцом или кассиром в магазине!

Светлана рассказала, что мужчины могут легко найти в Ярославле работу дворника за пять тысяч рублей или охранника за 8—9 тысяч рублей в месяц. А если хотите зарабатывать 30 тысяч, то это только «по блату». Или за приличную взятку.

В советские годы Ярославль был крупным промышленным центром. Даже ещё десять лет назад на местном шинном заводе трудились восемь тысяч человек. На моторном — двадцать тысяч, а когда-то было и сорок тысяч работающих! За последние годы закрылись табачная фабрика, ликёро-водочный, мукомольный заводы, множество других предприятий. Недавно японцы построили в области фармацевтическое производство. Современное и автоматизированное. Так что занято там всего 150 человек. А куда деваться остальным?

Журналисты телеканала «Красная Линия» обратились к руководству регионального правительства с просьбой встретиться и рассказать, каков рынок труда в Ярославской области, насколько велики реальные цифры безработицы, действуют ли программы переквалификации для людей старшего возраста. Однако времени для разговоров с журналистами чиновники не нашли.

А чему удивляться? Ответов на вопросы о рынке труда не знают не только власти в Ярославле. Их не знают, похоже, даже в самых высоких кабинетах в Москве. Потому что если бы знали, то 25 миллионов высокотехнологичных рабочих мест, о которых говорилось в «майских указах» президента Путина в далёком 2012 году, уже давно были бы созданы. И часть из них оказалась бы в Ярославле. И пенсионный возраст в этом случае не пришлось бы превращать в позорный возраст недожития.

Специальный репортаж «Возраст недожития» смотрите на сайте телеканала «Красная Линия» по адресу http://www.rline.tv.

Полосу подготовил Юрий Мелитонян.

Премьера специального репортажа

«Жизнь с новым председателем»

ИСТОРИЯ агрохозяйства в деревне Фофанцево Вологодского района берёт своё начало в 70-х годах прошлого века. Тогда буквально на месте пустыря были построены молочные фермы, жилые дома, школа, детсад, завели многочисленные стада, стали сеять зерно. В перестройку, в 90-х, совхоз «Присухонский» перестраиваться не стал: так и остался совхозом. И теперь здесь делают ставку на кооперативное самоуправление. На общих собраниях решают любые вопросы хозяйства: какую технику купить, справляется ли председатель со своими обязанностями...

Ещё год назад СХПК «Присухонское» был самым северным производителем кукурузного силоса. Конечно, сеют ещё и пшеницу, овёс, горох, многолетние травы, но на «царицу полей» делают основную ставку: коровий деликатес с высоким содержанием протеина сразу же отразился на уровне надоев. Получают по 11 тысяч литров в год на одну бурёнку — это лучший результат по Вологодской области.

Кооперативное самоуправление хорошо тем, что соцпакеты работников остаются нетронутыми при любых политических и экономических штормах. Отпуска, больничные – всё без вопросов оплачивается. Выдаются премии, дивиденды по паям, предоставляются квартиры.

В общем, живёт кооператив и здравствует. Несмотря на неработающие госпрограммы, условно-символические дотации и хвалёную господдержку, перепадающую только крупным агрохолдингам. Об этом подробный рассказ в специальном репортаже «Жизнь с новым председателем».

Премьера специального репортажа состоится на канале «Красная Линия» в четверг, 1 ноября, в 22.15.

ТЕЛЕВИДЕНИЕ

ПОНЕДЕЛЬНИК, 29 ОКТЯБРЯ

ПЕРВЫЙ КАНАЛ

5.00 «Доброе утро»
9.00, 12.00, 15.00, 18.00, 3.00 Новости
9.15 «Сегодня 29 октября. День начинается»
9.55, 3.20 «Модный приговор»
10.55 «Жить здорово!» 16+
12.15, 17.00, 18.25 «Время покажет» 16+
15.15 «Давай поженимся!» 16+
16.00, 2.20, 3.05 «Мужское / Женское» 16+
18.50, 1.20 «На самом деле» 16+
19.50 «Пусть говорят» 16+
21.00 «Время»
21.45 **«МАЖОР»** 16+
22.45 «Большая игра» 12+
23.45 «Вечерний Ургант» 16+
0.20 «Познер» 16+
4.20 «Контрольная закупка»

РОССИЯ 1

5.00, 9.15 «Утро России»
9.00, 11.00, 14.00, 20.00 Вести
9.55 «О самом главном» 12+
11.25, 14.25, 17.00, 20.45 Вести. Местное время
11.40 «Судьба человека» 12+
12.50, 18.50 «60 минут» 12+
14.40 **«МОРОЗОВА»** 12+
17.25 «Прямой эфир» 16+
21.00 **«В ЧУЖОМ КРАЮ»** 12+
23.50 «Вечер с Владимиром Соловьёвым» 12+
2.35 **«СОБАЧЬЯ РАБОТА»** 12+

ТВЦ

6.00 «Настроение»
8.00 **«МЕСТО ВСТРЕЧИ ИЗМЕНИТЬ НЕЛЬЗЯ»** 12+
10.55 «Городское собрание» 12+
11.30, 14.30, 19.40, 22.00 События
11.50 **«ЧИСТО АНГЛИЙСКОЕ УБИЙСТВО»** 12+
13.40 «Мой герой. Елена Драпеко» 12+
14.50 «Город новостей»
15.05, 2.35 **«ПУАРО АГАТЫ КРИСТИ»** 12+
17.00 «Естественный отбор» 12+
17.50 **«МОЯ ЛЮБИМАЯ СВЕКРОВЬ»** 12+
20.00, 2.20 «Петровка, 38» 16+
20.20 «Право голоса» 16+
22.30 «Донбасс. Постхаризматический период» 16+
23.05 «Знак качества» 16+
0.00 События. 25-й час
0.30 «Прощание. Георгий Жуков» 16+
1.25 «Сталин в Царицыне, или Кровавый хаос» 12+
4.20 **«ХОЛОДНЫЙ РАСЧЁТ»** 12+

НТВ

5.00 **«РУССКИЙ ДУБЛЬ»** 16+
6.00 «Деловое утро НТВ» 12+
8.20 «Мальцева» 12+
9.10, 10.20 **«МУХТАР. НОВЫЙ СЛЕД»** 16+
10.00, 13.00, 16.00, 19.00, 0.00 Сегодня
11.15 «Дело врачей» 16+
13.25 «Чрезвычайное происшествие»
14.00, 16.30 «Место встречи»
17.15 «ДНК» 16+
18.15, 19.40 **«ШЕФ. ИГРА НА ПОВЫШЕНИЕ»** 16+
21.00 **«ВОРОНА»** 16+
0.10 «Поздняков» 16+
0.25 «Место встречи» 16+
2.20 «Таинственная Россия» 16+
3.20 «Поедем, поедим!» 0+
4.05 **«МОСКВА. ТРИ ВОКЗАЛА»** 16+

РОССИЯ К

6.30, 7.00, 7.30, 8.20, 10.00, 15.00, 19.30, 23.40 Новости культуры
6.35 «Пешком...». Москва екатерининская
7.05 «Эффект бабочки». «Чингисхан. Империя степей»
7.35, 22.25 **«СИТА И РАМА»**
8.25 100 лет со дня рождения Михаила Луконина. «Мальчики державы». Авторская программа Льва Аннинского
8.55, 16.40 **«ОЛЬГА СЕРГЕЕВНА»**
10.15 «Наблюдатель»
11.10, 1.40 «Мы не сдаёмся, мы идём»
12.15, 18.45, 1.00 Власть факта. «Верфи России»
13.00 Юбилей Елены Драпеко. «Линия жизни»
14.00 «Забайкальская одиссея»
15.10 «На этой неделе... 100 лет назад. Нефронтовые заметки»
15.35 «Агора». Ток-шоу с Михаилом Швыдким
17.40 Исторические концерты. Великие дирижёры. Герберт фон Караян. Ведущий Андрей Золотов
19.45 «Главная роль»
20.05 «Правила жизни»
20.30 «Спокойной ночи, малыши!»
20.45 «Древний Египет — жизнь и смерть в Долине Царей»
21.45 «Сати. Нескучная классика...» с Хиблой Герзмавой и Туганом Сохиевым
23.10 «Культурный отдых»
0.00 «ВоваНина»
2.50 «Цвет времени». Клод Моне

ЗВЕЗДА

6.00 «Сегодня утром»
8.00 «Политический детектив» 12+
8.25, 9.15, 10.05, 12.50, 13.15, 14.05 **«ЗАСТАВА ЖИЛИНА»** 16+
9.00, 13.00, 18.00, 23.00 Новости дня
10.00, 14.00 Военные новости
17.05 «Жизнь в СССР от А до Я. Коммунальная страна» 12+
18.40 «Мотоциклы Второй мировой войны. Колесницы Блицкрига» 6+
19.35 «Скрытые угрозы» с Николаем Чиндяйкиным. «Тайные армии ЦРУ» 12+
20.20 «Загадки века с Сергеем Медведевым. Последний вираж Фрэнсиса Гэри Пауэрса» 12+
21.10 «Специальный репортаж» 12+
21.35 «Открытый эфир» 12+
23.15 «Между тем» с Наталией Метлиной 12+
23.45 «Подводный флот России» 12+
0.35 **«СЛЕДСТВИЕ ВЕДУТ ЗНАТОКИ»**
5.35 «Москва фронту» 12+

ВТОРНИК, 30 ОКТЯБРЯ

ПЕРВЫЙ КАНАЛ

5.00 «Доброе утро»
9.00, 12.00, 15.00, 18.00, 3.00 Новости
9.15 «Сегодня 30 октября. День начинается»
9.55, 2.15, 3.05 «Модный приговор»
10.55 «Жить здорово!» 16+
12.15, 17.00, 18.25 «Время покажет» 16+
15.15, 3.20 «Давай поженимся!» 16+
16.00, 1.20 «Мужское / Женское» 16+
18.50, 0.20 «На самом деле» 16+
19.50 «Пусть говорят» 16+
21.00 «Время»
21.45 **«МАЖОР»** 16+
22.45 «Большая игра» 12+
23.45 «Вечерний Ургант» 16+
4.10 «Контрольная закупка»

РОССИЯ 1

5.00, 9.15 «Утро России»
9.00, 11.00, 14.00, 20.00 Вести
9.55 «О самом главном» 12+
11.25, 14.25, 17.00, 20.45 Вести. Местное время
11.40 «Судьба человека» 12+
12.50, 18.50 «60 минут» 12+
14.40 **«МОРОЗОВА»** 12+
17.25 «Прямой эфир» 16+
21.00 **«В ЧУЖОМ КРАЮ»** 12+
23.20 «Вечер с Владимиром Соловьёвым» 12+
2.05 **«СОБАЧЬЯ РАБОТА»** 12+

ТВЦ

6.00 «Настроение»
8.00 «Доктор И...» 16+
8.35 **«МЕСТО ВСТРЕЧИ ИЗМЕНИТЬ НЕЛЬЗЯ»** 12+
11.30, 14.30, 19.40, 22.00 События
11.50 **«ЧИСТО АНГЛИЙСКОЕ УБИЙСТВО»** 12+
13.40 «Мой герой. Яна Сексте» 12+
14.50 «Город новостей»
15.05, 2.35 **«ПУАРО АГАТЫ КРИСТИ»** 12+
16.55 «Естественный отбор» 12+
17.45 **«МОЯ ЛЮБИМАЯ СВЕКРОВЬ»** 12+
20.00, 2.15 «Петровка, 38» 16+
20.20 «Право голоса» 16+
22.30 «Осторожно, мошенники! Влюблённые дуры» 16+
23.05 «Доказательства смерти» 16+
0.00 События. 25-й час
0.35 «Удар властью. Михаил Евдокимов» 16+
1.25 «Жизнь при белых, или Нерешительность Антона Деникина» 12+
4.20 **«ХОЛОДНЫЙ РАСЧЁТ»** 12+

НТВ

5.00 **«РУССКИЙ ДУБЛЬ»** 16+
6.00 «Деловое утро НТВ» 12+
8.20 «Мальцева» 12+
9.10, 10.20 **«МУХТАР. НОВЫЙ СЛЕД»** 16+
10.00, 13.00, 16.00, 19.00, 0.00 Сегодня
11.15 «Дело врачей» 16+
13.25 «Чрезвычайное происшествие»
14.00, 16.30 «Место встречи»
17.15 «ДНК» 16+
18.15, 19.40 **«КУБА»** 16+
21.00 **«ВОРОНА»** 16+
23.00, 0.10 **«ЛЮБОВЬ ПОД ГРИФОМ «СОВЕРШЕННО СЕКРЕТНО»** 16+
1.15 «Место встречи» 16+
3.05 «Квартирный вопрос» 0+
4.10 **«МОСКВА. ТРИ ВОКЗАЛА»** 16+

РОССИЯ К

6.30, 7.00, 7.30, 8.20, 10.00, 15.00, 19.30, 23.40 Новости культуры
6.35 «Пешком...». Тула железная
7.05, 20.05 «Правила жизни»
7.35, 22.25 **«СИТА И РАМА»**
8.25 «Первые в мире». «Синтезатор Мурзина»
8.45, 16.20 **«ОЛЬГА СЕРГЕЕВНА»**
10.15 «Наблюдатель»
11.10, 1.25 «Хоккей, хоккей...»
12.15, 18.40, 0.40 «Тем временем. Смыслы» с Александром Архангельским
13.05 «Мы — грамотеи!» Телевизионная игра для школьников
13.45 «Первые в мире». «Синтезатор Мурзина»
14.00, 20.45 «Древний Египет — жизнь и смерть в Долине Царей»
15.10 «Эрмитаж». Авторская программа Михаила Пиотровского
15.40 «Белая студия»
17.30 Исторические концерты. Великие дирижёры. Сейдзи Одзава. Ведущий Андрей Золотов
19.45 «Главная роль»
20.30 «Спокойной ночи, малыши!»
21.45 «Искусственный отбор»
23.10 «Культурный отдых»
0.00 «Соловецкий. Первый и последний»
2.25 «Иван Озеров. Мудрец из Чухломы»

ЗВЕЗДА

6.00 «Сегодня утром»
8.00 «Теория заговора». «Игрушки массового поражения» 12+
9.00, 13.00, 18.00, 23.00 Новости дня
9.30, 10.05, 13.15 **«ЗАСТАВА ЖИЛИНА»** 16+
10.00, 14.00 Военные новости
13.40, 14.05 **«ПОСЛЕДНИЙ БОЙ»** 16+
17.05 «Жизнь в СССР от А до Я. Квартирный вопрос» 12+
18.40 «Мотоциклы Второй мировой войны». «Железные кони освободителей» 6+
19.35 «Легенды армии» с Александром Маршалом». Пётр Ивашутин 12+
20.20 «Улика из прошлого». «Бриллианты для мафии. История одного убийства» 16+
21.10 «Специальный репортаж» 12+
21.35 «Открытый эфир» 12+
23.15 «Между тем» с Наталией Метлиной 12+
23.45 «Подводный флот России» 12+
0.35 **«СЛЕДСТВИЕ ВЕДУТ ЗНАТОКИ»**
4.15 **«ЧЁРНЫЕ БЕРЕТЫ»** 16+
5.30 «Перелом. Хроника Победы» 12+

СРЕДА, 31 ОКТЯБРЯ

ПЕРВЫЙ КАНАЛ

5.00 «Доброе утро»
9.00, 12.00, 15.00, 18.00, 3.00 Новости
9.15 «Сегодня 31 октября. День начинается»
9.55, 2.15, 3.05 «Модный приговор»
10.55 «Жить здорово!» 16+
12.15, 17.00, 18.25 «Время покажет» 16+
15.15, 3.20 «Давай поженимся!» 16+
16.00, 1.20 «Мужское / Женское» 16+
18.50, 0.20 «На самом деле» 16+
19.50 «Пусть говорят» 16+
21.00 «Время»
21.45 **«МАЖОР»** 16+
22.45 «Большая игра» 12+
23.45 «Вечерний Ургант» 16+
4.10 «Контрольная закупка»

РОССИЯ 1

5.00, 9.15 «Утро России»
9.00, 11.00, 14.00, 20.00 Вести
9.55 «О самом главном» 12+
11.25, 14.25, 17.00, 20.45 Вести. Местное время
11.40 «Судьба человека» 12+
12.50, 18.50 «60 минут» 12+
14.40 **«МОРОЗОВА»** 12+
17.25 «Прямой эфир» 16+
21.00 **«В ЧУЖОМ КРАЮ»** 12+
23.20 «Вечер с Владимиром Соловьёвым» 12+
2.05 **«СОБАЧЬЯ РАБОТА»** 12+

ТВЦ

6.00 «Настроение»
8.10 «Доктор И...» 16+
8.45 **«МЕСТО ВСТРЕЧИ ИЗМЕНИТЬ НЕЛЬЗЯ»** 12+
10.35 «Александр Белявский. Личное дело Фокса» 12+
11.30, 14.30, 19.40, 22.00 События
11.50 **«ЧИСТО АНГЛИЙСКОЕ УБИЙСТВО»** 12+
13.40 «Мой герой. Сергей Беликов» 12+
14.50 «Город новостей»
15.05, 2.50 **«ПУАРО АГАТЫ КРИСТИ»** 12+
16.55 «Естественный отбор» 12+
17.50 **«МОЯ ЛЮБИМАЯ СВЕКРОВЬ-2»** 12+
20.00 «Петровка, 38» 16+
20.20 «Право голоса» 16+
22.30 «Линия защиты» 16+
23.05 «Прощание. Юрий Богатырёв» 16+
0.00 События. 25-й час
0.35 «Хроники московского быта. Секс, ложь, видео» 18+
1.25 «Белый и красный террор, или Судьба Феликса Дзержинского» 12+
2.15 «Осторожно, мошенники! Влюблённые дуры» 16+
4.30 **«НА БЕЛОМ КОНЕ»** 12+

НТВ

5.00 **«ОСНОВНАЯ ВЕРСИЯ»** 16+
6.00 «Деловое утро НТВ» 12+
8.20 «Мальцева» 12+
9.10, 10.20 **«МУХТАР. НОВЫЙ СЛЕД»** 16+
10.00, 13.00, 16.00, 19.00, 0.00 Сегодня
11.15 «Дело врачей» 16+
13.25 «Чрезвычайное происшествие»
14.00, 16.30 «Место встречи»
17.15 «ДНК» 16+
18.15, 19.40 **«КУБА»** 16+
21.00 **«ВОРОНА»** 16+
23.00, 0.10 **«ЛЮБОВЬ ПОД ГРИФОМ «СОВЕРШЕННО СЕКРЕТНО»-2»** 16+
1.10 «Место встречи» 16+
3.00 «Дачный ответ» 0+
4.05 **«МОСКВА. ТРИ ВОКЗАЛА»** 16+

РОССИЯ К

6.30, 7.00, 7.30, 8.20, 10.00, 15.00, 19.30, 23.40 Новости культуры
6.35 «Пешком...». Москва союзная
7.05, 20.05 «Правила жизни»
7.35, 22.25 **«СИТА И РАМА»**
8.30, 16.20 **«ОЛЬГА СЕРГЕЕВНА»**
10.15 «Наблюдатель»
11.10, 1.30 «Я возвращаю ваш портрет...»
12.15, 18.40, 0.45 «Что делать?» Программа Виталия Третьякова
13.05 «Доктор Воробьёв. Перечитывая автобиографию»
14.00 «Древний Египет — жизнь и смерть в Долине Царей»
15.10 «Библейский сюжет»
15.40 «Сати. Нескучная классика...» с Хиблой Герзмавой и Туганом Сохиевым
17.50 Исторические концерты. Великие дирижёры. Артуро Тосканини. Ведущий Андрей Золотов
19.45 «Главная роль»
20.30 «Спокойной ночи, малыши!»
20.45 «Забытые царицы Египта»
21.45 «Калина красная»
23.10 «Культурный отдых»
0.00 «Владимир Маканин. Цена личного голоса»
2.35 Мировые сокровища. «Ваттовое море. Зеркало небес»

ЗВЕЗДА

6.00 «Сегодня утром»
8.20, 9.15, 10.05, 12.50, 13.15, 14.05 **«ТАЙНАЯ СТРАЖА»** 16+
9.00, 13.00, 18.00, 23.00 Новости дня
10.00, 14.00 Военные новости
17.05 «Жизнь в СССР от А до Я. Мода для народа» 12+
18.40 «Перехватчики МиГ-25 и МиГ-31. Лучшие в своём деле» 12+
19.35 «Последний день». Софико Чиаурели 12+
20.20 «Секретная папка» 12+
21.10 «Специальный репортаж» 12+
21.35 «Открытый эфир» 12+
23.15 «Между тем» с Наталией Метлиной 12+
23.45 «Подводный флот России» 12+
0.35 **«СЛЕДСТВИЕ ВЕДУТ ЗНАТОКИ»**
4.10 **«КОЧУБЕЙ»** 6+

ЧЕТВЕРГ, 1 НОЯБРЯ

ПЕРВЫЙ КАНАЛ

5.00 «Доброе утро»
9.00, 12.00, 15.00, 18.00, 3.00 Новости
9.15 «Сегодня 1 ноября. День начинается»
9.55, 2.15, 3.05 «Модный приговор»
10.55 «Жить здорово!» 16+
12.15, 17.00, 18.25 «Время покажет» 16+
15.15, 3.20 «Давай поженимся!» 16+
16.00, 1.20 «Мужское / Женское» 16+
18.50, 0.20 «На самом деле» 16+
19.50 «Пусть говорят» 16+
21.00 «Время»
21.45 **«МАЖОР»** 16+
22.45 «Большая игра» 12+
23.45 «Вечерний Ургант» 16+
4.10 «Контрольная закупка»

РОССИЯ 1

5.00, 9.15 «Утро России»
9.00, 11.00, 14.00, 20.00 Вести
9.55 «О самом главном» 12+
11.25, 14.25, 17.00, 20.45 Вести. Местное время
11.40 «Судьба человека» 12+
12.50, 18.50 «60 минут» 12+
14.40 **«МОРОЗОВА»** 12+
17.25 «Прямой эфир» 16+
21.00 **«В ЧУЖОМ КРАЮ»** 12+
23.20 «Вечер с Владимиром Соловьёвым» 12+
2.05 **«СОБАЧЬЯ РАБОТА»** 12+

ТВЦ

6.00 «Настроение»
8.10 «Доктор И...» 16+
8.45 **«ЛЮБОВЬ ЗЕМНАЯ»**
10.35 «Евгений Матвеев. Эхо любви» 12+
11.30, 14.30, 19.40, 22.00 События
11.50 **«ЧИСТО АНГЛИЙСКОЕ УБИЙСТВО»** 12+
13.40 «Мой герой. Станислав Садальский» 12+
14.50 «Город новостей»
15.05, 2.00 **«ПУАРО АГАТЫ КРИСТИ»** 12+
17.00 «Естественный отбор» 12+
17.50 **«МОЯ ЛЮБИМАЯ СВЕКРОВЬ-2»** 12+
20.00 «Петровка, 38» 16+
20.20 «Право голоса» 16+
22.30 «Обложка. Громкие разводы» 16+
23.05 «Список Берии. Железная хватка наркома» 12+
0.00 События. 25-й час
0.30 «Хроники московского быта. Юбилей генсека» 12+
1.15 «Чудо на Висле, или Тухачевский против Пилсудского» 12+
3.35 «Юмор осеннего периода» 12+
4.30 **«НА БЕЛОМ КОНЕ»** 12+

НТВ

5.00 **«ОСНОВНАЯ ВЕРСИЯ»** 16+
6.00 «Деловое утро НТВ» 12+
8.20 «Мальцева» 12+
9.10, 10.20 **«МУХТАР. НОВЫЙ СЛЕД»** 16+
10.00, 13.00, 16.00, 19.00, 0.00 Сегодня
11.15 «Дело врачей» 16+
13.25 «Чрезвычайное происшествие»
14.00, 16.30 «Место встречи»
17.15 «ДНК» 16+
18.15, 19.40 **«КУБА»** 16+
21.00 **«ВОРОНА»** 16+
23.00, 0.10 **«ЛЮБОВЬ ПОД ГРИФОМ «СОВЕРШЕННО СЕКРЕТНО»-3»** 16+
1.10 «Место встречи» 16+
3.05 «НашПотребНадзор» 16+
4.10 **«МОСКВА. ТРИ ВОКЗАЛА»** 16+

РОССИЯ К

6.30, 7.00, 7.30, 8.20, 10.00, 15.00, 19.30, 23.40 Новости культуры
6.35 «Пешком...». Москва — Дмитров
7.05, 20.05 «Правила жизни»
7.35, 22.25 **«СИТА И РАМА»**
8.25 «Первые в мире». «Каркасный дом Лагутенко»
8.45, 16.20 **«ДВА КАПИТАНА»**
10.15 «Наблюдатель»
11.10, 1.20 XX век. «Голубой огонёк» в Колонном зале Дома союзов». 1964
12.15, 18.45, 0.40 «Игра в бисер» с Игорем Волгиным. «Астрид Линдгрен. Трилогия о Карлсоне»
13.00 «Доктор Воробьёв. Перечитывая автобиографию»
14.00 «Забытые царицы Египта»
15.10 Моя любовь — Россия! Ведущий Пьер Кристиан Броше. «Казанские модницы»
15.40 95 лет со дня рождения Сергея Микаэляна. «Острова»
17.35 Исторические концерты. Великие дирижеры. Бернард Хайтинк. Ведущий Андрей Золотов
19.45 «Главная роль»
20.30 «Спокойной ночи, малыши!»
20.45 «Подводный мир древнего города Байи»
21.45 «Энигма. Мизия»
23.10 «Культурный отдых»
0.00 «Чёрные дыры. Белые пятна»
2.25 «Степан Макаров. Беспокойный адмирал»

ЗВЕЗДА

6.00 «Сегодня утром»
8.20, 9.15, 10.05 **«ТАЙНАЯ СТРАЖА»** 16+
9.00, 13.00, 18.00, 23.00 Новости дня
10.00, 14.00 Военные новости
12.50, 13.15, 14.05 **«ТАЙНАЯ СТРАЖА. СМЕРТЕЛЬНЫЕ ИГРЫ»** 16+
17.05 «Жизнь в СССР от А до Я. Берегись автомобиля» 12+
18.40 «Перехватчики МиГ-25 и МиГ-31. Лучшие в своём деле» 12+
19.35 «Легенды космоса». Георгий Береговой 6+
20.20 «Код доступа» 12+
21.10 «Специальный репортаж» 12+
21.35 «Открытый эфир» 12+
23.15 «Между тем» с Наталией Метлиной 12+
23.45 «Подводный флот России» 12+
0.35, 3.40 **«СЛЕДСТВИЕ ВЕДУТ ЗНАТОКИ»**
5.25 «Перелом. Хроника Победы» 12+

ПЯТНИЦА, 2 НОЯБРЯ

ПЕРВЫЙ КАНАЛ

5.00 «Доброе утро»
9.00, 12.00, 15.00, 18.00 Новости
9.15 «Сегодня 2 ноября. День начинается»
9.55, 3.30 «Модный приговор»
10.55 «Жить здорово!» 16+
12.15, 17.00, 18.25 «Время покажет» 16+
15.15, 4.25 «Давай поженимся!» 16+
16.00 «Мужское / Женское» 16+
18.50 «Человек и закон» 16+
19.55 «Поле чудес» 16+
21.00 «Время»
21.30 «Голос. Перезагрузка» 12+
23.30 «Вечерний Ургант» 16+
0.25 «Queen»: История альбома «News of the World» 16+
1.40 «В наше время» 12+
5.15 «Контрольная закупка»

РОССИЯ 1

5.00, 9.15 «Утро России»
9.00, 11.00, 14.00, 20.00 Вести
9.55 «О самом главном» 12+
11.25, 14.25, 17.00, 20.45 Вести. Местное время
11.40 «Судьба человека» 12+
12.50, 18.50 «60 минут» 12+
14.40 **«МОРОЗОВА»** 12+
17.25 «Прямой эфир» 16+
21.00 **«В ЧУЖОМ КРАЮ»** 12+
1.15 **«СРЕДСТВО ОТ РАЗЛУКИ»** 12+

ТВЦ

6.00 «Настроение»
8.10 **«СКАЗАНИЕ О ЗЕМЛЕ СИБИРСКОЙ»** 6+
10.15, 11.50 **«ОДНА ЛОЖЬ НА ДВОИХ»** 12+
11.30, 14.30, 19.40 События
14.50 «Город новостей»
15.15 «Обложка. Громкие разводы» 16+
15.50 **«ОДИНОКИМ ПРЕДОСТАВЛЯЕТСЯ ОБЩЕЖИТИЕ»** 12+
17.35 **«ВОСЕМЬ БУСИН НА ТОНКОЙ НИТОЧКЕ»** 12+
20.05 **«ЧИСТО МОСКОВСКИЕ УБИЙСТВА. ВТОРОЕ ДЫХАНИЕ»** 12+
22.00 «В центре событий»
23.10 «Приют комедиантов» 12+
1.00 «Вячеслав Невинный. Талант и 33 несчастья» 12+
1.40 «Петровка, 38» 16+
1.55 **«ПРОШЛОЕ УМЕЕТ ЖДАТЬ»** 12+
4.50 «Один + Один». Юмористический концерт 12+

НТВ

5.00 **«ОСНОВНАЯ ВЕРСИЯ»** 16+
6.00 «Деловое утро НТВ» 12+
8.20 «Мальцева» 12+
9.10, 10.20 **«МУХТАР. НОВЫЙ СЛЕД»** 16+
10.00, 13.00, 16.00, 19.00 Сегодня
11.15 «Дело врачей» 16+
13.25 «Чрезвычайное происшествие»
14.00, 16.30 «Место встречи»
17.10 «ДНК» 16+
18.10 «Жди меня» 12+
19.35 «ЧП. Расследование» 16+
20.00 **«КУБА»** 16+
21.00 **«ВОРОНА»** 16+
0.05 «Захар Прилепин. Уроки русского» 12+
0.40 «Мы и наука. Наука и мы» 12+
1.40 «Место встречи» 16+
3.35 «Таинственная Россия» 16+
4.20 **«МОСКВА. ТРИ ВОКЗАЛА»** 16+

РОССИЯ К

6.30, 7.00, 7.30, 8.20, 10.00, 15.00, 19.30, 23.00 Новости культуры
6.35 «Пешком...». Москва транспортная
7.05 «Правила жизни»
7.35, 22.10 **«СИТА И РАМА»**
8.25 «Первые в мире». «Луноход Бабакина»
8.40, 16.20 **«ДВА КАПИТАНА»**
10.20 **«ВЫСОКАЯ НАГРАДА»**
11.50 «Ораниенбаумские игры»
12.35 «Чёрные дыры. Белые пятна»
13.20 «Кинематограф личной искренности»
14.00 «Подводный мир древнего города Байи»
15.10 «Письма из провинции». Белозёрск (Вологодская область)
15.40 «Энигма. Мизия»
17.35 Исторические концерты. Великие дирижёры. Евгений Мравинский. Ведущий Андрей Золотов
18.45 «Царская ложа»
19.45 «Смехоностальгия»
20.15, 1.45 «Искатели». «Московский тайник Юсуповых»
21.05 «Линия жизни». Татьяна Черниговская
23.20 Клуб «Шаболовка, 37»
0.20 **«ГУПЕШКА»**
2.30 «Ветер вдоль берега». «Прометей». Мультфильмы для взрослых

ЗВЕЗДА

6.20 **«ЮНГА СЕВЕРНОГО ФЛОТА»**
8.20, 9.15, 10.05, 12.50, 13.15, 14.05 **«ТАЙНАЯ СТРАЖА. СМЕРТЕЛЬНЫЕ ИГРЫ»** 16+
9.00, 13.00, 18.00, 23.00 Новости дня
10.00, 14.00 Военные новости
17.05 «Жизнь в СССР от А до Я. За витриной универмага» 12+
18.40 «Разведка боем. Секретное оружие Виктора Леонова»12+
19.35 **«КОМАНДИР СЧАСТЛИВОЙ «ЩУКИ»** 12+
21.35, 23.15 **«СЛУШАТЬ В ОТСЕКАХ»** 12+
0.35, 4.00 **«СЛЕДСТВИЕ ВЕДУТ ЗНАТОКИ»**

СУББОТА, 3 НОЯБРЯ

ПЕРВЫЙ КАНАЛ

6.00, 10.00, 12.00 Новости
6.10 **«ДВА ФЁДОРА»**
7.55 «Играй, гармонь любимая!»
8.45 «Смешарики. Новые приключения»
9.00 «Умницы и умники» 12+
9.45 «Слово пастыря»
10.15 «Любовь Полищук. Последнее танго» 12+
11.10 «Теория заговора» 16+
12.15 «На 10 лет моложе» 16+
13.00 «Идеальный ремонт»
14.10 «В наше время» 12+
16.30 «Кто хочет стать миллионером?»
18.00 «Эксклюзив» 16+
19.35, 21.20 «Сегодня вечером» 16+
21.00 «Время»
23.00 Фигурное катание. Гран-при 2018. Трансляция из Финляндии
1.00 **«МОЯ ЛЮБИМАЯ ТЁЩА»** 16+
3.00 «Мужское / Женское» 16+
3.50 «Модный приговор»
4.50 «Давай поженимся!» 16+

РОССИЯ 1

5.00 «Утро России. Суббота»
8.40 Местное время. Суббота. 12+
9.20 «Сто к одному»
10.10 «Пятеро на одного»
11.00, 20.00 Вести
11.20 Вести. Местное время
11.40 «Далёкие близкие» 12+
12.55 **«МЫ ВСЁ РАВНО БУДЕМ ВМЕСТЕ»** 12+
15.00 «Выход в люди» 12+
16.20 «Субботний вечер»
18.00 «Привет, Андрей!» 12+
21.00 **«МАРУСЯ»** 12+
1.20 **«СЮРПРИЗ ДЛЯ ЛЮБИМОГО»** 12+
3.20 **«ЛИЧНОЕ ДЕЛО»** 16+

ТВЦ

5.45 «Марш-бросок»
6.20 «АБВГДейка»
6.50 **«У ТИХОЙ ПРИСТАНИ»** 12+
8.15 «Православная энциклопедия» 6+
8.40 «Выходные на колёсах» 6+
9.20 **«ФИНИСТ — ЯСНЫЙ СОКОЛ»**
10.35 «Две жизни Майи Булгаковой» 12+
11.30, 14.30, 22.00 События
11.45 **«ОДИНОКИМ ПРЕДОСТАВЛЯЕТСЯ ОБЩЕЖИТИЕ»** 12+
13.30, 14.45 **«НЕРАСКРЫТЫЙ ТАЛАНТ»** 12+
17.40 **«КРАСОТА ТРЕБУЕТ ЖЕРТВ»** 12+
22.20 «Право знать!» 16+
23.50 «Право голоса» 16+
2.40 «Донбасс. Постхаризматический период» 16+
3.10 «Список Берии. Железная хватка наркома» 12+
3.50 «Удар властью. Арсений Яценюк» 16+
4.35 «Прощание. Юрий Богатырёв» 16+
5.15 «Линия защиты» 16+

НТВ

5.10 «ЧП. Расследование» 16+
5.40 «Звёзды сошлись» 16+
7.25 «Смотр» 0+
8.00, 10.00, 16.00 Сегодня
8.20 «Зарядись удачей!» Лотерейное шоу 12+
9.25 «Готовим с Алексеем Зиминым» 0+
10.20 «Главная дорога» 16+
11.00 «Еда живая и мёртвая» 12+
12.00 «Квартирный вопрос» 0+
13.05, 3.50 «Поедем, поедим!» 0+
14.00 «Крутая история» с Татьяной Митковой 12+
15.05 «Своя игра» 0+
16.20 «Однажды...» 16+
17.00 «Секрет на миллион». Сергей Мазаев16+
19.00 «Центральное телевидение»
21.00 **«ПЁС»** 16+
23.55 «Международная пилорама» 18+
0.50 «Квартирник НТВ у Маргулиса». Валерий Сюткин 16+
2.10 **«34-Й СКОРЫЙ»** 16+
4.10 **«МОСКВА. ТРИ ВОКЗАЛА»** 16+

РОССИЯ К

6.30 **«АДАМ ЖЕНИТСЯ НА ЕВЕ»**
8.50 «Ох и Ах». «Ох и Ах идут в поход». «Конёк-Горбунок»
10.25 «Передвижники. Николай Ярошенко»
10.50, 0.10 **«НЕУЛОВИМЫЕ МСТИТЕЛИ»**
12.10 Земля людей. «Лакцы. Каменная книга»
12.40 «Научный стенд-ап»
13.25, 1.25 «Живая природа Японии»
14.15 «Класс. Академия русского балета имени А.Я. Вагановой»
15.10 «Первые в мире». «Парашют Котельникова»
15.30 **«СЕРДЦА ЧЕТЫРЁХ»**
17.00 «Сладкая жизнь»
17.45 «Калина красная»
18.25 «Романтика романса». Избранное
20.30 «Больше, чем любовь». Пётр и Мира Тодоровские
21.10 **«ЛЮБИМАЯ ЖЕНЩИНА МЕХАНИКА ГАВРИЛОВА»**
22.30 Dance Open. Международный фестиваль балета. Гала-концерт звёзд мировой сцены
2.20 «Банкет». «Кот в сапогах». Мультфильмы для взрослых

ЗВЕЗДА

5.45 **«РОДНАЯ КРОВЬ»** 12+
7.30 **«НА ЗЛАТОМ КРЫЛЬЦЕ СИДЕЛИ...»**
9.00, 13.00, 18.00, 23.00 Новости дня
9.15 «Легенды музыки». Любовь Казарновская 6+
9.40 «Последний день». Георгий Гречко 12+
10.30 «Не факт!» 6+
11.00 «Улика из прошлого». «Загадки Библии. Наука исследует чудо» 16+
11.50 «Загадки века с Сергеем Медведевым. Смерть Сталина — отравление?» 12+
12.35, 14.50 «Специальный репортаж» 12+
13.15 «Секретная папка. Проклятие миллиардов. Охота на Онассисов» 12+
14.00 «Десять фотографий». Маргарита Симоньян 6+
15.50, 18.25, 23.20 **«РОССИЯ МОЛОДАЯ»** 6+
18.10 «Задело!» с Николаем Петровым
5.20 «Москва фронту» 12+

ВОСКРЕСЕНЬЕ, 4 НОЯБРЯ

ПЕРВЫЙ КАНАЛ

6.00, 10.00, 12.00 Новости
6.10 «Россия от края края»
7.30 «Смешарики. ПИН-код»
7.45 «Часовой»12+
8.15 «Здоровье» 16+
9.20 «Непутевые заметки» 12+
10.15 «Леонид Гайдай. «Бриллиантовый вы наш!» 12+
11.10 «Бриллиантовая рука». Рождение легенды» 12+
12.10 **«ПОЛОСАТЫЙ РЕЙС»**
13.55 **«ДЕТИ ДОН КИХОТА»**
15.20 **«БЕРЕГИСЬ АВТОМОБИЛЯ»**
17.10 «Три аккорда» 16+
19.00 **«БРИЛЛИАНТОВАЯ РУКА»**
21.00 «Время»
21.20 «Клуб Весёлых и Находчивых» 16+
23.30 Фигурное катание. Гран-при 2018. Трансляция из Финляндии
1.30 **«СМЕРТЬ НЕГОДЯЯ»** 16+
3.50 «Модный приговор»
4.50 «Давай поженимся!» 16+

РОССИЯ 1

5.40 «Сам себе режиссёр»
6.30 «Смехопанорама»
6.55 «Утренняя почта»
7.35 «Русская смута. История болезни» 12+
8.40 Местное время. Воскресенье
9.20 «Сто к одному»
10.10 «Когда все дома»
11.00, 20.00 Вести
11.20 «Смеяться разрешается»
12.15 **«ОНА СБИЛА ЛЁТЧИКА»** 12+
16.15 **«НЕПРЕДВИДЕННЫЕ ОБСТОЯТЕЛЬСТВА»** 12+
22.00 Москва. Кремль. Путин
23.00 «Воскресный вечер с Владимиром Соловьёвым» 12+
0.30 «Дежурный по стране» Михаил Жванецкий
1.30 **«ВЫЙТИ ЗАМУЖ ЗА ГЕНЕРАЛА»** 12+

ТВЦ

5.45 **«ЛЮБОВЬ ЗЕМНАЯ»**
7.35 **«ВОСЕМЬ БУСИН НА ТОНКОЙ НИТОЧКЕ»** 12+
9.35 «Вячеслав Невинный. Талант и 33 несчастья» 12+
10.30, 11.45 **«СОЛДАТ ИВАН БРОВКИН»**
11.30, 14.30, 0.25 События
12.35 **«ИВАН БРОВКИН НА ЦЕЛИНЕ»** 12+
14.45 **«ДЕДУШКА»** 12+
16.55 **«МОЯ ЛЮБИМАЯ СВЕКРОВЬ. МОСКОВСКИЕ КАНИКУЛЫ»** 12+
20.40 **«ШРАМ»** 12+
0.40 «Петровка, 38» 16+
0.50 **«НЕРАСКРЫТЫЙ ТАЛАНТ»** 12+
4.05 «Один + Один». Юмористический концерт 12+

НТВ

4.55 «ЧП. Расследование» 16+
5.25 «Центральное телевидение» 16+
7.20 «Устами младенца» 0+
8.00, 10.00, 16.00, 19.00 Сегодня
8.20 «Их нравы» 0+
8.35 «Кто в доме хозяин?» 16+
9.25 «Едим дома» 0+
10.20 «Первая передача» 16+
11.00 «Чудо техники» 12+
11.55 «Дачный ответ» 0+
13.00 «НашПотребНадзор» 16+
14.00 «У нас выигрывают!» Лотерейное шоу 12+
15.05 «Своя игра» 0+
16.20 «Следствие вели...» 16+
18.00 «Новые русские сенсации» 16+
19.35 «Звёзды сошлись» 16+
21.15 Алла Пугачёва, Филипп Киркоров, Николай Басков, Григорий Лепс и другие на юбилейном вечере поэта Михаила Гуцериева 12+
23.30 К юбилею НТВ. «Брэйн ринг». Специальный выпуск 12+
0.35 **«СВОЙ СРЕДИ ЧУЖИХ, ЧУЖОЙ СРЕДИ СВОИХ»** 0+
2.30 «Идея на миллион» 12+
3.50 «Поедем, поедим!» 0+
4.25 **«МОСКВА. ТРИ ВОКЗАЛА»** 16+

РОССИЯ К

6.30 Царица небесная. Казанская икона Божией Матери
7.05 **«МИНИН И ПОЖАРСКИЙ»**
8.50 «Волк и семеро козлят». «Чиполлино»
9.40 «Обыкновенный концерт с Эдуардом Эфировым»
10.10 «Мы — грамотеи!» Телевизионная игра для школьников
10.50, 23.45 **«НОВЫЕ ПРИКЛЮЧЕНИЯ НЕУЛОВИМЫХ»**
12.10 «Первые в мире». «Электромобиль Романова»
12.25, 1.50 Диалоги о животных. Московский зоопарк
13.05 «Общее дело»
13.35 Международный фестиваль цирка в Монте-Карло
15.35 **«ВЕСНА»**
17.25 Международный этнический фестиваль «Музыка наших сердец»
19.50 «Лютики-цветочки»
20.30 **«ЖЕНИТЬБА БАЛЬЗАМИНОВА»**
21.55 Анна Нетребко и Юсиф Эйвазов. Концерт в Токио
1.05 «Сладкая жизнь»
2.30 «Хармониум». Мультфильм для взрослых

ЗВЕЗДА

5.40 **«ЕГОРКА»**
6.55 **«КОМАНДИР СЧАСТЛИВОЙ «ЩУКИ»** 12+
9.00 «Новости недели» с Юрием Подкопаевым
9.25 «Служу России!»
9.55 «Военная приёмка» 6+
10.45 «Политический детектив» 12+
11.10 «Код доступа» 12+
12.00 «Скрытые угрозы» с Николаем Чиндяйкиным. «Фашизм. Новая версия» 12+
13.00 Новости дня
13.35 «Специальный репортаж» 12+
14.00 **«СНАЙПЕР. ОРУЖИЕ ВОЗМЕЗДИЯ»** 16+
18.00 Новости. Главное
18.45 Всероссийский детский вокальный конкурс «Юная звезда»
23.00 «Фетисов» 12+
23.45 **«ЗВЕЗДА»** 12+
1.40 **«ПОД КАМЕННЫМ НЕБОМ»** 12+
3.20 **«ТОЧКА ОТСЧЁТА»** 6+
5.05 «Прекрасный полк. Евдокия» 12+

Учредители — журналистская организация АНО «Редакция газеты «Правда», Коммунистическая партия Российской Федерации

Главный редактор Б.О. КОМОЦКИЙ
Редакционная коллегия: В.П. ВИШНЯКОВ (ответственный секретарь), В.С. КОЖЕМЯКО, Т.Н. СМИРНОВА.

Свидетельство о регистрации в Федеральной службе по надзору за соблюдением законодательства в сфере массовых коммуникаций и охране культурного наследия ПИ № ФС77-18563 от 25 октября 2004 г. (Прежний рег. № 1064 от 29 августа 1991 г., ПИ № 77-9115 от 18 мая 2001 г. и ПИ №77-16382 от 13 октября 2003 г.)
www.gazeta-pravda.ru, www.kprf.ru
Электронный адрес: pravda@cnt.ru, pravda@nsv.ru

АДРЕС РЕДАКЦИИ И ИЗДАТЕЛЯ: Москва, улица «Правды», дом 24. Для писем: 127137, Москва, а/я 22, редакция газеты «Правда».

ТЕЛЕФАКС: 8-499-257-11-08.

ТЕЛЕФОНЫ: Приёмная — 8-499-257-47-39, 257-52-13. Служба распространения — 8-499-257-47-72. Отдел рекламы — 8-499-257-44-56.

Номер набран и свёрстан в компьютерном центре АНО «Редакция газеты «Правда». Отпечатано в АО «ПК «Экстра М», 143405, Московская область, Красногорский р-н, г. Красногорск, автодорога «Балтия», владение 1, дом 1. Газета печатается в Москве, Санкт-Петербурге, Воронеже, Иркутске, Краснодаре, Минеральных Водах, Новосибирске, Челябинске.
Тип. № 18-09-00247.
Подписной индекс 50102. Общий тираж 100 300.
Подписано в печать 25.10.2018. 1 2 3 4 5 6 7 8
По графику: в 18.00. Фактически: в 18.00.