Пролетарии всех стран, соединяйтесь!

ПРАВДА

Газета основана 5 мая 1912 года В.И. ЛЕНИНЫМ

Орган Центрального Комитета КПРФ

№37 (31386) 16+ **14—17 апреля 2023 года** ● **Цена свободная**

Космос, который мы можем потерять
После развала СССР ситуация в отрасли кардинальным образом изменилась 2

Рецепт банкротства
Неолиберальная повестка и подчинение интересам западных держав — таков набор средств глобального капитала 5

Что значит для вас быть коммунистом?
Прежде всего — это борьба за социалистическое будущее моей Родины 6

Первопроходцу космоса посвящается

В день первого полёта человека в космос в городах и районах страны коммунисты и комсомольцы вышли на праздничные акции, организовали встречи, торжественные собрания, возложения цветов к памятникам Ю.А. Гагарина.

Махачкала

РОСТОВ-НА-ДОНУ

12 апреля коммунисты Ростова-на-Дону собрались у бюста первого космонавта Земли около здания Донского государственного технического университета на площади Гагарина. На встрече подчёркивалось, что сегодня более чем в пятидесяти странах мира отмечают 62-ю годовщину открытия космической эры. Проложил путь во Вселенную старший лейтенант коммунист Юрий Гагарин. Его полёт на космическом корабле «Восток-1» в 1961 году стал торжеством советского строя, науки и образования, превосходства социалистической системы и результатом созидательной политики Коммунистической партии. Выступавшие вспоминали знаменитые слова Юрия Алексеевича о том, что штурм космоса начался не 12 апреля 1961 года, когда «человек увидел открытую Вселенную, и даже не 4 октября 1957 года, когда первый спутник оторвался от Земли. Всё началось с выстрела «Авроры», со штурма Зимнего».

Собравшиеся на площади говорили, что с позиций сегодняшнего дня трудно оценить всё величие космического подвига, воплощённого в жизнь советскими людьми. Всего 16 лет как закончилась разрушительная война, Ростов-на-Дону ещё лежал в руинах, но Советский Союз сумел открыть дорогу к звёздам.

— После Великой Отечественной развязанная бывшими союзниками по антигитлеровской коалиции «холодная война» заставляла принимать беспрецедентные меры по защите СССР. Как говорил лауреат Нобелевской премии Жорес Алфёров, величайший вклад в науку трёх К — Курчатова, Королёва и Келдыша — обеспечил нам создание ядерного щита и первенство в космосе, — заявил секретарь Ростовского обкома КПРФ Игорь Нестеренко.

Ростовчане обращали внимание на то, что от былой космической мощи в стране мало что осталось. С горечью вспоминали, как в 2001-м, в год 40-летия гагаринского полёта, власти затопили в океане орбитальную станцию «Мир». Пошли ко дну более 240 образцов уникальной научной аппаратуры, изготовленной в 25 странах мира общей массой около 14 тонн. В работе по созданию и эксплуатации станции участвовали более 200 российских предприятий, свыше 100 тысяч человек после её уничтожения лишились работы. Были закрыты профильные факультеты в вузах, свёрнуты прикладные исследования, многочисленные военные программы, уникальные научные эксперименты.

Участники акции убеждены, что затопление «Мира» — государственное преступление, не имеющее срока давности, которое позволило американцам стать единоличными хозяевами космоса. Коммунисты заявили, что задача КПРФ сегодня — изменить существующую ситуацию в образовании, науке, в промышленности, вернуться к социализму, который является единственным путём для развития России и обеспечения её безопасности.

САРАНСК

В честь легендарного полёта в космос коммуниста Юрия Гагарина Мордовское республиканское отделение КПРФ и МРО ЛКСМ РФ провели ряд патриотических уроков в школах города Саранска. Так, например, ветеран Коммунистической партии А.Н. Парчайкин рассказал детям о своём советском опыте службы на космодроме Байконур. Хорошо, что после рассказа Анатолия Никитовича дети задавали очень много вопросов. Плохо, что подрастающее поколение не знает советскую историю без фальсификации и искажения реальности.

Главным событием Дня космонавтики стал мини-митинг у памятника Героям-стратонавтам. Полёты в стратосферу — предтеча полётов в космос. 30 января 1934 года стратостат «Осоавиахим-1» достиг высоты 22000 метров (мировой рекорд), но при спуске, по всей видимости, произошло обледенение, что привело к резкой потере высоты и разгерметизации.

Стратостат упал близ села Потижский Острог (ныне село Усыскино) Инсарского района Мордовской АССР. В гондоле были обнаружены тела участников полёта — П.Ф. Федосеенко, А.Б. Васенко и И.Д. Усыскина. Похоронены герои на Красной площади у Кремлёвской стены в Москве. Возглавлял траурную процессию И.В. Сталин.

С января 2010 года привокзальная площадь Саранска, где установлен памятник Героям-стратонавтам (архитектор Алексей Душкин, 1963 год), носит их имя. Активным инициатором этого был наш коммунист А.Е. Казаков, к сожалению, уже ушедший из жизни. Также именами героев-стратонавтов названы другие улицы в Саранске.

Жива память об отважных покорителях заоблачных высот, проложивших дорогу в космос космонавтам великой советской эпохи.

Вёл митинг член ЦК КПРФ, первый секретарь Мордовского рескома КПРФ, депутат Госсобрания РМ Д.В. Кузякин.

КИРОВ

Кировские коммунисты провели пикет по актуальным социально-политическим вопросам. Пикет привлёк внимание жителей города своими лозунгами и агитационными материалами — листовками с обращением Председателя ЦК КПРФ Геннадия Зюганова «Это твоя партия». Кировчане интересовались позицией партии по злободневным вопросам, по проблемам освоения космоса и внешней политики.

МАХАЧКАЛА

Дагестанский республиканский комитет КПРФ и комсомольцы Махачкалы провели автопробег, приуроченный к Дню космонавтики и в поддержку СВО, проводимой армейскими подразделениями Вооружённых сил России.

Автоколонна с красными Знамёнами Победы и партийной символикой проследовала по маршруту Махачкала — Каспийск — Махачкала.

Первая остановка — у памятной доски Ю.А. Гагарину, установленной в Махачкале рескомом КПРФ, где участники автопробега торжественно возложили цветы. Здесь первый секретарь Дагестанского рескома КПРФ, руководитель фракции КПРФ в Народном Собрании Республики Дагестан Самир Абдулхаликов поздравил собравшихся с Днём космонавтики.

Далее краснознамённая автоколонна продолжила своё движение в город Каспийск, где участники автопробега возложили красные розы к памятнику воинам-каспийчанам, погибшим в годы Великой Отечественной войны.

Затем автопробег продолжил путь по другим улицам города Каспийска и Махачкалы.

ВОЛГОГРАД

12 апреля в Волгограде и области коммунисты провели серию мероприятий, посвящённых 62-й годовщине первого космического полёта, который совершил Юрий Алексеевич Гагарин.

Волгоград

Так, в честь этого знаменательного события коммунисты Ворошиловского района вышли на одиночные пикеты с плакатами, рассказывающими о жизни и деятельности Ю.А. Гагарина.

В МБОУ «Новониколаевская СШ №2» прошёл пионерский сбор «Мы — первые!».

Активисты Фроловского райкома КПРФ вместе с пионерами школы №4 имени Гагарина провели митинг. Выступавшие отметили, что первый полёт в космос стал возможен благодаря социалистическому государству, а также рабочим и крестьянам, которые своим самоотверженным трудом под руководством Коммунистической партии сумели достичь таких высот. Ю.А. Гагарин был коммунистом, и именно ему доверили ответственную миссию первым представить СССР в космосе.

В Волгоградском планетарии секретари Сталинградского обкома КПРФ, а также представители ЛКСМ РФ по традиции возложили цветы к бюсту Ю.А. Гагарина. Участники акции отметили, что полёт Юрия Алексеевича явился триумфом советской науки, наших инженеров. Также дань уважения советским учёным и первому космонавту Земли участники акции отдали, возложив цветы к памятному знаку «Космос говорит по-русски».

КИНЕШМА

В преддверии большого праздника — 62-й годовщины со дня первого полёта человека в космос общественная организация города Кинешмы «Дети войны» и местные коммунисты организовали для юных пионеров познавательный урок, посвящённый Дню космонавтики.

Перед ребятами выступил первый секретарь Кинешемского горкома КПРФ, депутат Ивановской областной думы Владимир Любимов. «Человек вырвался к звёздам: состоялась великая победа разума, началась новая космическая эра. Конечно же, 12 апреля — огромный праздник для всей планеты, но для нас это не просто торжество, а ещё и своя домашняя и тёплая дата. Ведь Юрий Гагарин, мальчишка Юра в пионерском галстуке, — наш, простой, советский».

Мероприятие прошло в помещении общественной организации «Дети войны», основным гостем в этот почитаемый праздник был ветеран Вооружённых сил подполковник в отставке Виктор Фёдорович Соловьёв. Он рассказал пионерам о своей военной службе. Поведал историю 392-го отдельного дальнего разведывательного авиаполка авиации Краснознамённого Северного флота. У этого знаменитого гостя хранится несколько десятков уникальных фотографий о службе в авиации.

По сообщениям корреспондентов «Правды» и пресс-служб региональных отделений КПРФ.

ВОПРОС РЕБРОМ

Не пора ли закрыть двери?

В Польше по-прежнему продолжается параноидальная истерия по поводу крушения их президентского самолёта под Смоленском в апреле 2010 года.

На этой неделе в стране широко отмечалась 13-я годовщина катастрофы польского президентского самолёта Ту-154М, в результате которой погибли все находившиеся на борту 96 человек вместе с главой государства Лехом Качиньским. Траурные мероприятия прошли в Кракове и Варшаве, а также и в других городах.

Но, к сожалению, авиакатастрофа под Смоленском стала заложницей циничной русофобской игры польских политических кругов. И вот уже 13 лет в Польше очерняют память погибших танцами на костях.

❑ Антипольский пикет.

Всё это время с польских высоких трибун постоянно звучали бредовые заявления различных политиков и высших государственных чиновников о том, что якобы в авиакатастрофе виновата Россия. В частности, 15 декабря 2022 года польский сейм (нижняя палата парламента) принял откровенно антироссийскую резолюцию, в которой цинично утверждается, что РФ несёт «прямую ответственность» за катастрофу президентского самолёта.

А совсем недавно, в начале апреля, накануне печальной даты, в местных СМИ сообщалось, что польская прокуратура хочет привлечь к уголовной ответственности российского авиадиспетчера Николая Краснокудского, который в тот трагический день дежурил в аэропорту Смоленск-Северный. И это при том, что ещё в 2011 году специалисты Межгосударственного авиационного комитета (МАК) и польской Комиссии по расследованию происшествий государственной авиации официально признали, что непосредственной причиной крушения самолёта президента Польши было ошибочное решение экипажа не уходить на запасной аэродром, а системными причинами трагедии явились недостатки в обеспечении полёта и подготовке экипажа.

Кстати, благодаря отчёту МАК и «чёрным ящикам» всем также известна и полная расшифровка разговоров лётчиков внутри кабины самолёта непосредственно перед катастрофой. И эти записи проливают свет истины на происшедшее: некое пьяное польское военное должностное лицо фактически заставило пилотов идти на посадку в условиях густого тумана. То есть не было никакого злобного умысла у российского авиадиспетчера и не было никакой «русской бомбы» на борту, а были алкоголизм и генеральский гонор.

Нельзя не отметить, что все эти годы к месту падения президентского самолёта российская сторона совершенно свободно допускала польских следователей, дипломатов, духовенство, байкеров, журналистов и туристов. И это несмотря на то, что в Варшаве периодически отказывали во въезде в страну российским мотоциклистам, направлявшимся в Берлин для участия в традиционных памятных мероприятиях в честь Дня Победы.

Хорошо известно, что в нынешней натовской Польше проводится по-настоящему враждебная и злобная антироссийская политика: цинично сносят памятники советским воинам-освободителям, допускают хамские выходки в отношении российских дипломатов и непозволительные высказывания по поводу русской культуры и всего русского. Наш МИД неоднократно делал возмущённые заявления об этом. Но поляков всё равно почему-то свободно пускали и пускают в Смоленск.

Так случилось и в этом году. 10 апреля к месту падения польского самолёта вновь как ни в чём не бывало прибыла делегация польских граждан и дипломатов. Миссию снова возглавлял Чрезвычайный и Полномочный Посол Республики Польши Кшиштоф Краевский. Нежеланных гостей встретили мирные пикеты смоленских общественников и волонтёров, выразивших своё несогласие с польской политикой в отношении России: «Хватит фейков об авиакатастрофе! Перестаньте обвинять Россию в своих ошибках».

Вообще, подобные польские визиты выглядят очень странно после начала специальной военной операции на Украине. Ведь польское государство, будучи членом НАТО, поддерживает неонацистский режим в Киеве и осуществляет прямые поставки вооружений ВСУ. Более того, тысячи польских наёмников и инструкторов непосредственно воюют на Украине.

При этом почему-то дипломатические работники из фактически враждебной страны совершенно спокойно разгуливают по нашей территории. Где такое видано? Каким образом такое возможно? И не пора ли наконец закрыть двери перед непрошеными гостями?

Дмитрий ТИХОНОВ,
соб. корр. «Правды».

г. Смоленск.

ВРЕМЯ ВЫБИРАТЬ «ПРАВДУ»

Во всех почтовых отделениях России принимается подписка на газету «Правда» на второе полугодие 2023 года. Кроме того, ещё не поздно оформить подписной абонемент на май-июнь 2023 года.

Сведения о «Правде», в том числе её индекс **ПН329** и цена подписки, приведены теперь в бумажном каталоге газет и журналов АО «Почта России», который находится в открытом доступе на любой почте. Каталог этот остался единственным – других каталогов в отделениях почтовой связи больше нет. Но для оформления подписного абонемента даже не обязательно заглядывать в каталог. Достаточно подойти на ближайшей от вашего дома почте к соответствующему окошечку, сообщить адрес, по которому должна будет доставляться газета, и оператор быстро и правильно всё оформит.

Оформить подписку на «Правду» можно также через интернет на сайтах агентства «Книга-Сервис»: **www.akc.ru; www.pressa-rf.ru** или направив письмо в произвольной форме по электронному адресу: **public@aks.ru.** Заявки на подписку принимаются агентством «Книга-Сервис» и по факсу: **(495)680-90-48**. С юридическим лицом, по желанию, заключается договор на оказание услуг и предоставляется полный комплект бухгалтерских документов.

СОЦИАЛЬНЫЙ ПРОТЕСТ ЗА РУБЕЖОМ

Грубешев

Врачи-интерны Соединённого Королевства провели масштабную четырёхдневную забастовку, серьёзно нарушившую функционирование Национальной службы здравоохранения (НСЗ). В стачках, организованных Британской медицинской ассоциацией (БМА), приняли участие около 47,6 тысячи молодых специалистов, то есть более 40% от штата медработников НСЗ. Главным требованием медиков по-прежнему остаётся увеличение зарплаты на 35%. По оценкам профсоюза, это должно компенсировать 26-процентное снижение денежного вознаграждения в реальном исчислении на протяжении последних пятнадцати лет. Вот только правительство Риши Сунака стоит на своём, называя претензии интернов и другого медперсонала «непомерно высокими». Властям вторит и глава минздрава Стивен Баркли, назвавший запрашиваемое поднятие окладов «неразумным».

Сейчас зарплата интернов в первый год работы составляет 14 фунтов стерлингов в час, затем она вырастает до 16,3 фунта в час. БМА настаивает на увеличении окладов молодых специалистов до 19 фунтов в час. Впрочем, интерны могут получать на 30% больше и сегодня, однако для этого должны работать сверхурочно.

По оценкам НСЗ, стачка привела к отмене свыше 350 тысяч медицинских консультаций и операций, причём ситуация ухудшилась из-за пасхальных каникул. Дело в том, что многие из медработников, вышедших на замену протестовавших коллег во время аналогичной 72-часовой забастовки в марте (тогда пришлось отложить 175 тысяч плановых приёмов и операций), на сей раз не смогли прийти на помощь. По мнению медицинского директора НСЗ Стивена Повиса, апрельская стачка оказалась «самой разрушительной в истории британского здравоохранения».

Ну а управляющий Конфедерации НСЗ Мэтью Тейлор, видимо, не страдающий от избытка фантазии, не нашёл ничего лучшего, как призвать британцев «избегать рискованного поведения на время забастовки, поскольку НСЗ не сможет предоставить им тот уровень помощи, который желателен», добавив, что стачка — «риск для пациентов, риск для их безопасности и достоинства».

Начиная с декабря прошлого года медсёстры, работники «скорой помощи» и другие сотрудники системы здравоохранения устраивают на туманном Альбионе масштабные акции протеста. В марте не менее полумиллиона врачей, преподавателей, госслужащих в Лондоне приняли участие в забастовке с требованием повышения зарплаты, а также в знак протеста против пенсионной реформы. Кстати, мощнейшие за последние десять лет волнения в королевстве, спровоцированные намерением властей поднять возраст выхода на заслуженный отдых с 66 до 67 лет в период с 2026 по 2028 год, а затем до 68 лет на этапе с 2044 по 2046 год, заставили кабинет Сунака отложить рассмотрение вопроса до 2024-го.

Лондон

Бунтовать продолжают и польские фермеры, на днях перекрывшие железную дорогу на границе между Украиной и Польшей в Грубешеве в знак протеста против ввоза украинского зерна. Как уже писала «Правда», перенасыщение местного рынка дешёвой агропродукцией из «незалежной» привело к существенной потере прибыли польскими крестьянами. Собравшиеся в Грубешеве труженики земли выразили недовольство уходом с поста предыдущего министра сельского хозяйства Хенрика Ковальчика (хотя на протяжении трёх месяцев сами и добивались его отставки) и недоверие к клятвенным заверениям нового — Роберта Телуса в том, что созданные украинским зерном проблемы будут наконец-то решены.

Напомним, 11 апреля новоиспечённый глава минсельхоза Польши после встречи с доведёнными до отчаяния фермерами пообещал обратиться к Еврокомиссии с просьбой ввести пошлины на импорт зерна из «незалежной». При этом на прошлой неделе Варшава и Киев договорились временно приостановить ввоз украинских пшеницы, рапса, кукурузы и подсолнечника.

Фото **ФАН.**

gazeta-pravda.ru
pravda_gazeta

ISSN 0233-4275

АДРЕСА СОПРОТИВЛЕНИЯ

«Непонятно и крайне обидно!»

— Я вышел на пикет, чтобы заявить всем, у кого коротка память: живо ещё то поколение, чьи детские фотографии у самого сердца хранили бойцы Красной Армии. Поколение, которое помнит день, когда пришла Великая Победа, которое, рано повзрослев, в тяжёлые послевоенные годы вместе со старшими товарищами поднимало колхозы, отстраивало города и возвращало к мирной жизни нашу великую Родину.

Мы обязаны этому поколению не просто многим, мы обязаны ему всем. Статус льготной категории для «детей войны» — это лишь скромное признание их огромных заслуг в истории Отечества. Но 336 депутатов ГД, не проголосовавших за внесённый фракцией КПРФ законопроект, поскупились на внимание и доброту к «детям войны».

Одиночный пикет секретаря горкома Нальчикского местного отделения КПРФ Мурата Мизова — это гневный ответ коммунистов Кабардино-Балкарии на одно циничное голосование в Государственной думе Российской Федерации. 5 апреля нижняя палата парламента в девятый раз не приняла законопроект КПРФ о признании «детей войны» льготной категорией граждан.

— На Северном Кавказе преемственность поколений, уважение к старшим впитываются с молоком матери, — размышляет дальше Мурат Мизов. — Поэтому непонятно: почему депутаты от Северного Кавказа, не входящие во фракцию КПРФ, не поддержали данный законопроект. Непонятно и крайне обидно! Подобное равнодушие к старшему поколению, чьё детство было украдено войной, не могло остаться без внимания коммунистов Кабардино-Балкарии. От их имени я вышел на одиночный пикет, чтобы жители нашей республики знали: КПРФ по-прежнему требует государственную поддержку и защиту «детям войны».

Любовь ЯРМОШ,
соб. корр. «Правды».
Северо-Кавказский федеральный округ.

НА ЗЛОБУ ДНЯ

Космос, который мы можем потерять

12 апреля 1961 года на земную орбиту был выведен первый в мире космический корабль «Восток» с человеком на борту. Указом Президиума Верховного Совета СССР от 9 апреля 1962 года в честь первого полёта человека в космос был утверждён День космонавтики.

В ноябре 1968 года на конференции Международной авиационной федерации было принято решение утвердить 12 апреля как Всемирный день авиации и космонавтики. А 7 апреля 2011 года на специальном пленарном заседании Генеральной Ассамблеи ООН была принята резолюция, которой 12 апреля провозглашалось Международным днём полёта человека в космос.

Это международное признание закономерно. Ведь полёт советского космонавта коммуниста Юрия Алексеевича Гагарина ознаменовал начало новой эры развития человечества. Причём, как особенно сейчас мы ясно понимаем, не только развития технико-технологического, но и, это в первую очередь, развития социально-политического.

Почему стали возможны такие достижения в СССР? Хотелось бы остановиться только на двух взаимосвязанных моментах. Во-первых, это открывшиеся возможности для огромного числа людей. Возможности учиться, свободно трудиться, заниматься наукой, творчеством. В этот поступательный процесс были вовлечены все граждане страны. Условия были созданы, остальное во многом зависело от способностей и желания самого человека. Особенно перед молодым поколением открывались самые широкие перспективы. Это не могло не сказаться на настроении и социальном самочувствии людей. Недаром СССР называли страной оптимистов и романтиков.

День космонавтики — это день первого полёта человека в космос. Но если бы не Советская власть, смог ли бы этим первым человеком стать Юрий Гагарин, сын плотника и работницы фермы, начало школьных лет которого пришлось на тяжёлое военное время. Появилась ли бы у этого мальчика возможность окончить техникум, заниматься в аэроклубе ДОСААФ, быть замеченным и поступить в авиационное училище. Во всей этой цепочке событий — не только способности и упорство самого будущего космонавта, но и созданные страной система образования, спортивной подготовки и, главное, реальная возможность использовать свои полученные знания на практике.

Советская система образования, особенно по инженерно-техническим специальностям, занимала лидирующее положение в мире. После запуска первого космического спутника американский президент сказал, что «русские выиграли не ракетами, а за школьной партой».

В свою очередь, как подчёркивал педагог-новатор В. Шаталов, «сила нашей школы состояла в том, что в науку шло огромное число детей «от плуга и станка». Дороги были открыты любому».

После развала СССР и свёртывания социалистических принципов жизнеустройства ситуация кардинальным образом изменилась.

По данным социологов, «в современном российском обществе уменьшающееся равенство возможностей приводит к возрастающему реальному неравенству карьерных траекторий выходцев из семей с разным социально-экономическим и культурным статусом».

Во-вторых, это отношение Советской власти к кадрам в целом. Здесь и ответственность на всех уровнях, и безусловное требование знания дела, профессионализм, и бережное отношение к работникам.

4 мая 1935 года И.В. Сталин, выступая перед выпускниками военных академий, произнёс знаменитую фразу «Кадры решают всё!».

Во времена так называемой перестройки началась борьба с руководящими кадрами предприятий, фабрик, заводов, учреждений. Убирались профессионалы, прошедшие путь от низов и знающие производство от и до. Одновременно активно продвигалась мысль, что менеджер «может руководить баней, театром, банком и заводом», главное, чтобы он был «эффективным».

Эта тенденция укоренилась. Примеров тому более чем достаточно. Возможно, наиболее показательным из последних является назначение директором ГМИИ им. А.С. Пушкина Е. Лихачёвой, которая имеет юридическое образование, работала в Федеральной миграционной службе, позднее стала сотрудником Музея архитектуры им. А.В. Щусева. Но наиболее поразительным фактом является даже не такое разнообразие сфер деятельности, а её представление о географии родной страны. В недавнем интервью она выдала фразу, которая поразила многих россиян: «В Башкирии, например, выезжаешь из Улан-Удэ, едешь по направлению к монгольской границе, на север вдоль Байкала».

Так что будет совершенно справедливо подчеркнуть, что Гагарин олицетворяет именно нашу Советскую Родину.

Сейчас мы отмечаем этот знаменательный день не только с закономерным чувством гордости, но и с немалой горечью.

В советское время деятельность по объединению и координации работы огромного количества предприятий и научных организаций, связанных с производством ракетного вооружения и ракетно-космической техники, выполняло Министерство общего машиностроения СССР.

У «космического» министерства много выдающихся достижений. Но хотелось бы напомнить о двух, от которых ничего не осталось. 20 февраля 1986 года был выведен на орбиту первый модуль пилотируемой научно-исследовательской станции «Мир», эксплуатация которой должна была прекратиться через пять лет, но продлилась в три раза дольше.

Вот как о станции говорит О.Д. Бакланов, кандидат технических наук, министр общего машиностроения СССР, которого называют «отцом» орбитальной космической станции «Мир» и системы «Энергия-Буран»: «Орбитальный комплекс «Мир» мыслился нами как новая ступень в освоении космоса. Как постоянно наращиваемый модулями город. Станция представляла непреходящую интеллектуальную и научную ценность. После 15 лет работы на орбите первый модуль для науки был просто неоценим. Мы до сих пор не знаем, как экстремальная среда космоса в течение столь длительного времени действует на материалы. Только поэтому хотя бы первый блок нужно было вернуть на Землю для исследований. Если бы не развал СССР, чего мы старались не допустить, то, убеждён, мы бы уже побывали на Марсе. Что получила Россия взамен «Мира»? Ничего. Пошли в услужение к американцам. На их МКС нам отведена роль подручных. Да и сама эта станция, в сущности, копия нашей».

Станция «Мир» была затоплена в 2001 году.

Последним большим достижением в работе министерства в космической сфере стало создание многоразовой транспортной космической системы «Буран». «Буран» совершил свой единственный полёт в 1988 году. Он прошёл без экипажа в автоматическом режиме. Расчёт траектории движения и управление параметрами движения на всех этапах полёта осуществлялись бортовым вычислительным комплексом на основе ЭВМ «Бисер-4». Американский «Шаттл» мог совершать посадку только на ручном управлении. Программное обеспечение было разработано Институтом прикладной математики им. М.В. Келдыша РАН.

На научно-практической выставке-конференции, посвящённой 10-летию полёта «Бурана», генеральный конструктор НПО «Молния» Г.Е. Лозино-Лозинский, подводя итоги того блестящего полёта, напомнил, что «для обеспечения возможностей «Бурана» специально был разработан ряд новых материалов: металлических, композиционных, резиновых, клеевых. Надо сказать, что к сегодняшнему дню мы имеем дополнительный задел по ещё более качественным конструкционным и другим материалам, которые могут и должны быть применены при создании следующих кораблей авиакосмического направления, а также в народном хозяйстве.

Факт, например, что алюминиево-литиевый сплав, который мы специально с ВИАМом разрабатывали как следующий шаг для улучшения массовых характеристик орбитального корабля, уже применён американской компанией «МакДоннелл — Дуглас». Разработанные методы расчёта в сочетании с аэродинамическими продувками обеспечили точное определение аэродинамических и температурных воздействий.

Причём, как показал потом осмотр нашего орбитального корабля, все методические разработки и прогнозы подтвердились на практике с высокой точностью. А что это означает? Это означает, что мы с вами получили в руки огромный научно-инженерный багаж, позволяющий отныне создавать орбитальные корабли различных видов. Это означает также, что, обладая этим научным багажом, мы с вами способны сегодня создавать гиперзвуковые самолёты со скоростью полёта более 4000 км/ч. Мы получили возможность широко осваивать атмосферу. Хочу обратить ваше внимание на то, что именно на основе этого багажа мы готовы создавать авиационно-космические транспортные системы, применение которых будет гарантировать нашей стране уверенное использование космоса.

Сегодня уже широко известна несколько перефразированная формулировка: «Тот, кто силён в космосе, тот силён и на Земле». Такая страна, как Россия, начавшая освоение космоса, не может не думать о том, как не утратить свои лидирующие позиции в этой сфере. Тот багаж, который мы с вами получили, создав «Буран», является надёжной основой дальнейшего развития высокоэкономичных и оперативных космических транспортных систем. Вот результат».

Корабль был уничтожен в 2002 году при обрушении крыши монтажно-испытательного корпуса на Байконуре, в котором он хранился.

1 декабря 1991 года Министерство общего машиностроения было упразднено. Началась реформаторская чехарда. С катастрофической скоростью Россия стала терять свои позиции и в сфере освоения космоса.

В течение последних лет страна первых покорителей космоса выполняла роль, по существу, транспортного извозчика. В это время американцы могли спокойно работать над новыми проектами, а китайцы — догнать лидеров.

В итоге Китай в 2021 году осуществил 56 космических запусков, включая две пилотируемые миссии. США совершили 51 запуск, Россия в 2021 году — 25 запусков, включая три пилотируемых.

Достоянием гласности периодически становились коррупционные, финансовые скандалы, судебные разбирательства, связанные с деятельностью космических структур. После развала Минобщемаша, и это признал Рогозин в 2015 году, обосновывая очередную реструктуризацию космической отрасли, образовались «непрозрачные схемы управления, финансирования, а порой и владения».

В 2005 году разгорелся скандал, когда выяснилось, что «Энергия» брала кредиты по завышенным ставкам в банках, где вице-президентом работал сын тогдашнего руководителя Роскосмоса А. Перминова.

В 2007 году Счётная палата прямо указывала, что так называемые международные дочки наших ведущих космических предприятий (назывались три основных — «Энергия», Космический центр им. Хруничева, НПО им. Лавочкина) — это не более чем прикрытие для торговли нашими технологиями на международной арене. Аудиторы так и не доискались, куда же деваются огромные прибыли от этих проектов.

По данным Генпрокуратуры, с 2014 года, когда началось возведение космодрома «Восточный», было выявлено более 17 тыс. нарушений закона, более тысячи человек привлечено к различным видам ответственности, возбуждено свыше 140 уголовных дел, ущерб составил более 10 миллиардов рублей.

К сожалению, подобного рода скандалы, наверное, неизбежны, коль скоро страна была ввергнута в дикий капитализм.

Очевидно, что те, кого российские либеральные власти называли «наши партнёры», всегда вели жёсткую экономическую, геополитическую войну против России. Ещё сохраняющиеся позиции России в космической и военной областях, доставшиеся от СССР, до сих пор обеспечивают ей место среди ведущих мировых держав. И «партнёры» готовы на многое, дабы лишить нашу страну этого места.

Чтобы не допустить этого, необходима смена курса. Уже не только сторонникам КПРФ, но и просто всем мыслящим нашим согражданам, понятно, что сохранение нынешнего социально-экономического и политического курса ведёт страну к гибели.

Прошлое и настоящее российской космической отрасли особенно наглядно демонстрируют преимущества социализма. Достижения СССР в космосе — торжественный гимн стране социализма!

Константин ЧЕРЕМИСОВ,
заместитель председателя Московской областной думы, второй секретарь МК КПРФ, член ЦК КПРФ, полковник запаса.

ПАРЛАМЕНТСКИЙ ДНЕВНИК

Крылатая фраза Юрия Гагарина: «Из ресторанов в космос не летают» — звёздочкой чиркнула по парламентскому небосводу, заставив депутатов на мгновение мысленно рвануться к необъятным просторам Вселенной, и снова плавно погрузила законотворцев в мягкий комфорт думских кресел. Заседание Госдумы 12 апреля, в День космонавтики, прошло в штатном режиме.

Излом культурного фронта

Точечно подремонтировали Закон «Основы законодательства Российской Федерации о культуре» в соответствии с недавним указом президента, повелевшим отражать оценку хода и результатов реализации государственной культурной политики в ежегодном государственном докладе о состоянии культуры в Российской Федерации, представляемом правительством палатам Федерального собрания.

В чём новшество этой идеи — не совсем понятно, ведь доклад правительства, который должен содержать «объективную систематизированную аналитическую информацию о состоянии культуры и тенденциях её развития», является нормой закона с 2014 года. Но один из авторов законопроекта, председатель комитета Госдумы по культуре, член фракции «Единой России» Елена Ямпольская пояснила, что цель законопроекта — отойдя от чистой статистики, наполнить доклад правительства аналитикой. Следуя за полётом президентской мысли, г-жа Ямпольская постаралась передать всем сидящим в зале коллегам свою убеждённость в том, что «культура — это не цифры, культура — это вообще не про количество, а про качество, это про качество общества и про качество личности, и про то, как влияет культура и на то, и на другое, потому что культура несёт за это прямую ответственность».

Блеск этой мысли чуть было не затмил одну маленькую техническую поправку. По мнению авторов законопроекта, госдоклад о состоянии культуры не обязательно заслушивать всей палатой, как написано в законе сегодня, достаточно для этого собрать расширенное заседание профильного думского комитета. Тем более что Совет Думы в ноябре минувшего года принял уже такое решение, распространив его на государственные и национальные доклады, касающиеся всех сфер. Депутаты предложили исключить из действующего закона часть статьи, где говорится о том, что госдоклад заслушивается на заседании Госдумы.

С этим фракция КПРФ не согласилась. Переводя процедуру на уровень комитета, депутаты лишают себя возможности задать правительству тревожащие их, как представителей народа, вопросы. А вопросы эти порой очень сложные, судьбоносные. Даже сейчас, при обсуждении вроде бы действительно технического законопроекта, депутаты не смогли не сказать о главном. Коммунист **Алексей Куринный** заметил, что культура — это, как известно из исторического материализма, надстройка и в буржуазном государстве, которое представляет сегодня Россия, она, к сожалению, не ставит своей целью воспитание человека-творца, поэтому надежды авторов законопроекта, что он «станет шагом к полёту», едва ли оправдаются. В буржуазном государстве на первом месте всегда стоит прибыль.

Эта аксиома объясняет и многие другие проблемы. **Нину Останину,** как председателя комитета ГД по вопросам семьи, женщин и детей, беспокоит отсутствие в России вообще какой-либо государственной культурной политики в отношении детей и подростков.

А её товарищи по фракции КПРФ Денис Парфёнов, Николай Коломейцев, Сергей Обухов, Ольга Алимова, Анжелика Глазкова считают важным обсудить кадровую политику в сфере культуры. Недавнее телеоткровение новоиспечённого директора одного из главных музеев страны — Государственного музея изобразительных искусств им. А.С. Пушкина — Елизаветы Лихачёвой, где она высказала своё отношение к Сталину, обнажило не только духовную ущербность отдельно взятого представителя так называемой культурной элиты общества, но и во весь рост поставило задачу укрепления культурного фронта, который сегодня, когда нам объявлена война по всем фронтам, остаётся очень уязвимым. Г-жа Лихачёва заявила: «Я приверженец очень простой позиции: он сдох. Всё. Проехали. Мы не можем мерить нашу сегодняшнюю жизнь Сталиным. Это смешно просто. <…> Он для нас предмет попкультуры, как Микки-Маус. Это Микки-Маус». И далее, рассказывая о покупке атрибутики с изображением Генералиссимуса, «искусствовед» поделилась своими базарными приобретениями и навеянными ими ассоциациями: «…Один был куском мыла, который я купила в одном из европейских музеев, и мне это так понравилось… Мы его смылили. Смылить Сталина — это круто, по-моему». Не стала музейный управленец церемониться и с людьми, интересующимися личностью Сталина: «Граждане, вы там совсем, что ли, кукухой поехали?»

Члены фракции КПРФ отреагировали на происшедшее протокольным поручением, предложив Госдуме запросить у министерства культуры информацию, по каким критериям вообще происходит отбор кандидатов на должность руководителей федеральных музеев, театров и иных учреждений культуры. «Мы с вами в этом зале принимали закон о наказании за оскорбление ветеранов Великой Отечественной войны. В высказываниях, которые принижают личность Сталина, умаляют его вклад как Главнокомандующего Вооружёнными Силами СССР в Великую Победу советского народа над немецко-фашистскими захватчиками, что в свою очередь является фальсификацией истории, содержатся все признаки таких оскорблений, — заявил **Денис Парфёнов**. — На примере этого частного случая вскрывается очень острая проблема: как выстраивается кадровая политика?»

«Единая Россия» малодушно уклонилась от голосования, провалив тем самым предложение коммунистов и показав, что патриотизм «партии власти» — явление календарное, приуроченное исключительно к великим героическим датам.

Не имея возможности более полно заявить о позиции фракции КПРФ на пленарном заседании Госдумы, Денис Парфёнов позже прокомментировал состоявшееся обсуждение вопроса на сайте КПРФ. Он заявил: «Мы не планируем останавливаться и обратимся в минкульт самостоятельно, поскольку эта безобразная история вскрывает очень большую проблему с засильем откровенных антикоммунистов и антисоветчиков среди представителей культуры, выдвигаемых господствующим классом. Когда власть, с одной стороны, стенает и льёт слёзы о подвиге народа в Отечественную войну, славословит ветеранов, а с другой — назначает на ответственные посты ненавистников Сталина и всего, что с ним связано, — эта политика требует разоблачения и того, чтобы всеми силами добиваться её прекращения».

Татьяна ОФИЦЕРОВА.

СЕЛЬСКИЕ СТРАДАНИЯ

Скупщики молока обрушили цену

В райцентре Новичиха Алтайского края 9 апреля прошло собрание жителей одиннадцати районов, протестующих против снижения закупочных цен на молоко.

В акции, организованной крайкомом КПРФ, приняли участие более 200 человек. Это владельцы крестьянско-фермерских и личных подсобных хозяйств из Новичихинского, Поспелихинского, Егорьевского, Волчихинского, Ключевского, Локтевского, Михайловского, Кулундинского, Рубцовского, Краснощёковского, Шипуновского районов.

Для жителей Алтайского края проблема с закупочными ценами на молоко всегда стоит очень остро, ведь почти половина всего молока в регионе закупается именно у владельцев личных подворий. Но скупщики ежегодно снижают цены настолько, что люди терпят убытки и вынуждены «пускать под нож» скотину.

Если в 2022 году закупочная цена на молоко у населения составляла 22 рубля за литр, то в марте 2023 года она опустилась до 19 рублей. И прогнозируется дальнейшее снижение цены до 16 рублей. При этом стоимость затрат на производство молока растёт с каждым днём за счёт увеличения цен на корма, ГСМ, электроэнергию и другие расходы. А ведь для многих селян сдача молока является основным источником дохода.

— Как член аграрного комитета Государственной думы, я получаю множество обращений от владельцев личных подсобных и крестьянско-фермерских хозяйств, глав сельсоветов в связи с тяжёлой ситуацией с закупочными ценами на молоко, — рассказала, выступая перед собравшимися, депутат Госдумы, первый секретарь Алтайского крайкома КПРФ Мария Прусакова. — Сегодня это фактически вопрос выживания сельского населения в таких регионах, как Алтайский край. Если средняя цена на молоко по стране составляет 30 рублей, то у нас она гораздо ниже. Не случайно больше всего жалоб в ФАС по закупочным ценам на молоко поступило из Алтайского края.

Без вмешательства государства разрешить нынешнюю ситуацию нельзя. Это вопрос и продовольственной, и в целом национальной безопасности. Почти половина населения Алтайского края — сельские жители. Удар, наносимый ценовым произволом по производителям молока, обернётся для региона не только сокращением поголовья крупного рогатого скота, но и массовым оттоком населения.

Селяне на собрании выступали резко и эмоционально. А как же иначе, когда дорожают корма, ветеринарные услуги, стоимость выпаса скота, но только закупаемое у населения молоко падает в цене. Люди теряют последнюю возможность для заработка, и всё это в конечном итоге ведёт к вымиранию сёл.

В завершение акции была принята резолюция, в которой собравшиеся потребовали от правительства России и Госдумы ввести государственное регулирование цен на социально значимые продукты, регламент наценки на них не более 15 процентов на каждом этапе производства, а также законодательно запретить использование суррогатов в производстве молочных продуктов. Селяне потребовали возложить на районные администрации обязанности по оказанию помощи мелким производителям с объединением в единую организацию — поставщика молока (кооператив), что позволит удержать цену. Среди других требований — организация государственных закупок молочных продуктов в социальные учреждения, детские сады, школы, вузы, установление субсидий на содержание крупного рогатого скота в качестве альтернативы единым наценкам. От Федеральной антимонопольной службы участники акции потребовали провести анализ ценообразования на молочном рынке, чтобы исключить ценовой сговор скупщиков молока.

Участники собрания записали коллективное видеообращение к президенту Владимиру Путину в связи с критической ситуацией из-за падения закупочных цен на молоко. Зачитал обращение Алексей Штаб, бывший глава Новичихинского района, первый секретарь Новичихинского райкома КПРФ.

Пресс-служба Алтайского крайкома КПРФ.

ПО ГРАФИКУ ПОЛОВОДЬЯ

Пока мост на каникулах

На Оке — большая вода. Где-то она вылилась в настоящее буйство стихии, затопив дачные участки и отрезав от Большой земли посёлки, а где-то весенний паводок ведёт себя вполне мирно.

Например, в подмосковном городке Озёры, чьи старожилы помнят, как когда-то плавали по улицам на лодках, особых бед Ока в этом году, к счастью, не натворила. Если, конечно, не считать мост через реку, который взял… да и уплыл, что, впрочем, никого из местных жителей ничуть не удивило.

Этот мост каждую весну так делает, отправляясь с речной стремнины в тихую заводь, куда его аккуратно провожают, прицепив тросами к катерам, речники. Иначе могучие весенние воды просто унесут его вниз по течению куда-нибудь под Рязань, а то и дальше. Мост-то этот плавучий.

А ещё и знаменитый. Горожане вам непременно расскажут, как мост собственной персоной принимал участие в съёмках легендарного советского фильма «Три тополя» на Плющихе» с гениальной Татьяной Дорониной в главной роли, которые проходили в этих местах. Помните панораму, когда через створ разведённого моста плывут горы добываемого здесь поблизости щебня, размещённые на борту большой самоходной баржи? Таких судов в советское время здесь за день проплывало — не сочтёшь! То и дело приходилось речникам разводить мост, чтобы пропускать груз для народного хозяйства. Последние три десятилетия его тревожат редко. Вместе с рухнувшей экономикой перестала быть Ока мощным двигателем промышленности. Вот сегодня и её мост — на весенних каникулах.

А как без него, когда многим селянам, живущим за рекой, непременно надо попасть в город: кому на работу, кому на учёбу, кому к врачу или на рынок?.. Здесь на выручку приходит катер, все дни, пока понтонный мост не вернётся на место и не приступит к исполнению своих служебных обязанностей, каждый час курсирующий между окскими берегами.

В этом году речники особенно постарались, подключив к переправе катер просто исполинских размеров. Очень рада этому обстоятельству здешняя ребятня, она всегда шустрой стайкой собирается у причала, чтобы туда-обратно прокатиться. Места всем хватит. Проезд бесплатный. Пока весна!

Александр ОЗЕРОВ.
Фото **автора.**

Союзный антифашистский автомарш «Наша Великая Родина»

Овеяны славой красных знамён

Организованный российскими коммунистами Союзный антифашистский автомарш «Наша Великая Родина», стартовавший 17 марта в Мелитополе, продолжает свой путь по просторам бывшего Советского Союза.

Как уже сообщала «Правда», эта патриотическая акция, посвящённая 78-й годовщине Победы советского народа в Великой Отечественной войне, завершится 9 мая — в День праздника Великой Победы — на Красной площади в Москве.

Крым

КРЫМ

Патриотическая акция здесь началась в самом сердце Республики Крым, в городе Симферополе, в святом для каждого крымчанина месте — возле Вечного огня у монумента Неизвестному солдату.

Торжественное мероприятие открыл первый секретарь Крымского республиканского комитета КПРФ Сергей Богатыренко. Он отметил важность таких акций в патриотическом воспитании молодёжи. Вместе с секретарём Симферопольского городского комитета КПРФ Василием Саенко он вручил памятные медали и грамоты ветеранам партии. Затем собравшиеся развернули масштабную копию Знамени Победы и возложили цветы к Вечному огню.

Многие отмечали, что данный проект помогает формированию патриотических чувств в первую очередь у молодого поколения крымчан и укреплению сплочённости народов России.

Из Симферополя автомарш-эстафета перемещался в другие города Крыма.

СЕВАСТОПОЛЬ

Коммунисты и комсомольцы города-героя приняли участников Союзной патриотической эстафеты «Наша Великая Родина». Антифашистский автомарш держит путь под руководством организатора этого проекта, первого секретаря Запорожского обкома КПРФ Олега Слюсаренко.

Всё вместе они возложили цветы к Вечному огню, зажжённому в Севастополе в память о погибших на фронтах Великой Отечественной войны солдатах. Затем на площади была развёрнута большая копия Знамени Победы.

СТАВРОПОЛЬ

В городе — кавалере ордена Октябрьской Революции возле мемориала «Огонь Вечной Славы» состоялась встреча партийного актива краевого отделения КПРФ с участниками Союзного антифашистского патриотического автомарша «Наша Великая Родина».

— Эта встреча проходит у Вечного огня, — обратился к собравшимся первый секретарь крайкома КПРФ Виктор Гончаров. — В январе мы здесь отпраздновали 80-летие со дня освобождения города от немецко-фашистских захватчиков. Так сложилось исторически, что освобождение края началось 1 января с восточных его районов, а завершилось 26 января в западном Новоалександровском районе. Мы приветствуем участников автомарша, мы поддерживаем проект «Наша Великая Родина». Всем участникам — хорошего настроения и великих побед!

Секретарь крайкома КПРФ Виктор Лозовой отметил, что ставропольские коммунисты побывали в Херсонской области на переднем крае борьбы против «коричневой чумы» XXI века. И не только привезли гуманитарную помощь, но и развернули там копию боевого Красного Знамени Победы. Виктор Иванович напомнил, что в крае ежегодно проводится патриотический автопробег «Эх, путь-дорожка фронтовая».

Затем участники автомарша возложили цветы к мемориалу героям, павшим в годы Великой Отечественной войны.

РОСТОВ-на-ДОНУ

8 апреля коммунисты донской столицы встретили участников марша-эстафеты Союзного антифашистского патриотического проекта «Наша Великая Родина», посвящённого Победе СССР над гитлеровской Германией. Ростов принял патриотическую эстафету от Калача-на-Дону и стал 28-м по счёту городом, который посетила кумачовая автоколонна.

Прибывшие в Ростов-на-Дону участники автомарша присоединились к горожанам, собравшимся на митинг, который состоялся на площади Карла Маркса. «Жители Дона помнят мужество и героизм Рабоче-Крестьянской Красной Армии, взявшей на себя удар гитлеровской военной машины в 1941-м и ценой неисчислимых жертв одержавшей победу над фашизмом в 1945-м», — прозвучало на памятной акции. Выступавшие говорили о том, что во время Великой Отечественной войны нацисты дважды захватывали южную столицу. Первый раз в ноябре 1941 года они зверствовали в городе всего восемь дней, но успели казнить около тысячи человек. Расправлялись со стариками, женщинами, детьми, пытали и расстреливали коммунистов, комсомольцев, подпольщиков, командиров и бойцов. У театра имени Горького уничтожили солдат 230-го полка НКВД, оставив для устрашения на трупах чекистов аншлаг с надписью: «Так будет со всеми партизанами». За несколько часов до освобождения города расстреляли шестнадцатилетнего Витю Черевичкина. Фото истерзанного мальчика с голубем на руках фотокорреспондента Макса Альперта послужило одним из доказательств совершённых гитлеровцами преступлений на Нюрнбергском процессе.

Второй раз нацисты утопили Ростов в крови в 1942 году. За семь месяцев осады они замучили и убили свыше 40 тысяч ростовчан, более 50 тысяч угнали в Германию. Разрушили 85 процентов административных зданий и жилых домов, взорвали и сожгли 280 заводов и фабрик.

Представители антифашистской эстафеты привезли из города Кропоткин Краснодарского края и торжественно вручили ростовчанам два подарка. Бюст трижды Героя Советского Союза, лётчика-аса Александра Покрышкина они передали в дар Неклиновской лётной школе. Бюст командира группы водружения Знамени Победы в Берлине Алексея Береста будет установлен в одном из музеев донской столицы. Его жизнь неразрывно связана с Тихим Доном, куда герой штурма рейхстага переехал после войны. Он работал в Орловском, Пролетарском, Неклиновском районах Ростовской области, трудился на заводах Продмаш и Ростсельмаш. В мирное время 49-летний Алексей Прокофьевич совершил ещё один подвиг — выхватил из-под колёс поезда ребёнка, но сам спастись не успел.

Участники акции возложили цветы к памятнику Береста и призвали земляков не забывать о героизме своих предков, сохранять память о той священной войне, о бессмертном подвиге советского народа, сокрушившего нацистскую Германию и спасшего мир от угрозы фашистского порабощения.

Под «Марш десантников» на площади была развёрнута 200-метровая копия Знамени Победы:

— Тысячи представителей разных национальностей и вероисповеданий разворачивают гигантский красный стяг по всей стране, передавая тепло своих рук и сердец. В этом и заключается эстафета памяти поколений, которая делает нас единым народом, сплочённой державой. Впереди у антифашистского марша, стартовавшего 17 марта в Мелитополе, Донецкая и Луганская народные республики, Краснодонье. Мы пересечём полярный круг и прибудем в Мурманск. Крайняя западная наша точка — Брест, а крайняя восточная — город Ковров, — заявил организатор эстафет «Наша Великая Родина», коммунист, первый секретарь Запорожского обкома КПРФ Олег Слюсаренко.

Представители отделений КПРФ во главе с лидером коммунистов Дона, депутатом Госдумы Евгением Бессоновым возложили красные гвоздики к Вечному огню, проехали под алыми знамёнами Победы и СССР по местам боевой славы. Коммунисты Ростова-на-Дону передали патриотическую эстафету товарищам из Таганрога.

Ростов

Астрахань

ЭЛИСТА

Автомарш-эстафета Союзного антифашистского патриотического проекта «Наша Великая Родина», посвящённого 78-летию Победы советского народа над гитлеровской Германией, прибыл в столицу Калмыкии.

На мемориальном комплексе «В честь героев Гражданской и Великой Отечественной войн. Вечный огонь» состоялось торжественное мероприятие, в котором приняли участие члены команды автомарша-эстафеты, а также представители Калмыцкого республиканского комитета КПРФ, сторонники и ветераны партии, комсомольцы и студенты — участники поискового движения.

Со вступительным словом к собравшимся обратилась секретарь рескома КПРФ, депутат калмыцкого парламента Мигмир Бембеева, которая рассказала гостям о бессмертных подвигах доблестных бойцов 110-й отдельной Калмыцкой кавалерийской дивизии, воинов 28-й армии, освобождавших Элисту от фашистов.

Элиста

— Велик и незабываем подвиг наших земляков в годы Великой Отечественной, — подчеркнула Мигмир Бембеева. — С первых дней на защиту свободы и независимости нашей Родины вместе со всем советским народом встали и жители Калмыкии. Представители нашей республики воевали на всех фронтах Великой Отечественной, защищали Брестскую крепость и Москву, Ленинград и Севастополь, участвовали в Сталинградской и Курской битвах, в партизанском движении в Смоленске и Брянске, в Белоруссии и на Украине, в рядах движения антифашистского Сопротивления в Европе. Около 24 тысяч из них не вернулись с полей сражений. За мужество и отвагу около 30 тысяч воинов Калмыкии награждены орденами и медалями, 24 из них удостоены звания Героя Советского Союза.

В своей приветственной речи первый секретарь Калмыцкого рескома КПРФ, заместитель председателя Народного Хурала (парламента) РК Николай Нуров отметил, что в условиях проведения специальной военной операции важно помнить о героизме многонационального советского народа как на поле боя, так и в тылу, который смог отстоять территориальную целостность нашей Родины.

— Калмыкия с честью присоединилась к масштабной антифашистской акции «Наша Великая Родина», — продолжил лидер коммунистов республики, волонтёры которой выполняют очень важную патриотическую миссию — консолидацию общественности, жителей разных народов славных союзных республик. На калмыцкой земле никогда не забудут имена тех, кто освобождал страну от фашизма. Проводя такие мероприятия, мы увековечиваем память о наших солдатах и передаём незыблемые военные традиции будущему поколению.

Лидер запорожских коммунистов, организатор и руководитель эстафеты «Наша Великая Родина» Олег Слюсаренко поблагодарил Калмыцкий реском КПРФ за поддержку в проведении автомарша на территории Калмыкии и отметил тёплый приём в солнечной республике.

— Многонациональный советский народ в условиях смертельной опасности сумел противостоять вероломному вторжению немецко-фашистских захватчиков и сокрушить военную машину нацистской Германии. Проявив массовое мужество, героизм, советский народ спас мир от угрозы фашистского порабощения. Наш проект призван способствовать консолидации общества в современных условиях, сохранить и приумножить могущество нашего государства, — отметил О. Слюсаренко.

После торжественных выступлений собравшиеся почтили память погибших на фронтах Великой Отечественной минутой молчания и возложили цветы к подножию мемориала и Вечному огню, а затем развернули копию Красного Знамени Победы.

По окончании митинга участники автомарша побывали в элистинской школе №2 и встретились с учениками, которые на школьном дворе вместе с гостями развернули алый стяг.

От лица общественности заместитель председателя Совета старейшин РК, руководитель военно-патриотического проекта коммунистов «Поклон солдатам Великой Победы» Сергей Ершов поблагодарил волонтёров за включение степного региона в маршрут антифашистской эстафеты и рассказал о той работе по военно-патриотическому воспитанию молодёжи, которая уже на протяжении пяти лет проводится при поддержке КПРФ.

АСТРАХАНЬ

В Братском саду города, где Астрахань принимала эстафету от соседней Калмыкии, состоялся митинг, в котором участвовали представители астраханских региональных отделений КПРФ и ЛКСМ РФ.

Перед молодыми людьми, собравшимися у мемориала, посвящённого Победе советского народа в Великой Отечественной войне, выступил первый секретарь Запорожского обкома КПРФ, организатор марша-эстафеты «За нашу Великую Родину» и комсомольского лагеря на берегу озера Донузлав в Крыму Олег Слюсаренко.

В своём выступлении он подчеркнул, что сегодня, когда Россия проводит специальную военную операцию, направленную на защиту нашей страны от вновь поднимающего голову фашизма, очередная годовщина Победы СССР над нацистской Германией приобретает особое значение. А Союзный антифашистский патриотический проект «Наша Великая Родина» призван продемонстрировать величие духа нашего многонационального народа.

Участники акции возложили к мемориалу у Вечного огня цветы и торжественно развернули копию Красного Знамени Победы.

ВОЛГОГРАДСКАЯ ОБЛАСТЬ

При поддержке Сталинградского областного комитета КПРФ патриотическая акция Союзного антифашистского проекта «Наша Великая Родина» состоялась в городе-герое Волгограде.

Участники эстафеты поднялись на Мамаев курган, где у подножия величественного монумента «Родина-мать зовёт!» торжественно развернули масштабную копию Знамени Победы. После этого представители Запорожской и Херсонской областей, Донецкой народной республики и Крыма посетили Музей Сталинградской битвы.

Участники патриотической эстафеты побывали также у монумента «Соединение двух фронтов» в посёлке Пятиморск.

***

Союзный патриотический антифашистский автомарш «Наша Великая Родина», посвящённый Победе советского народа в Великой Отечественной войне, продолжается. Напомним, что его маршрут составляет более 21 тысячи километров. На пути — 11 городов-героев, 42 города воинской славы, 32 города, награждённых орденом Отечественной войны I степени, десятки других славных российских городов и городов бывшего СССР.

Ставрополь

По сообщениям корреспондентов «Правды» и пресс-служб региональных отделений КПРФ.

К 80-летию Сталинградской битвы

Десант в бессмертие

(Продолжение. Начало в №88—118, 121, 129, 132, 135, 138, 141; №2, 4, 7, 10, 22, 28, 31, 34)

Как мы уже ранее вспоминали, во время битвы за Сталинград военный корреспондент, писатель Василий Гроссман находился в городе с первого до последнего дня уличных боёв. Ему были хорошо известны многие эпизоды этого сражения. В связи с этим примечательно, что в новогоднюю ночь наступающего 1943 года Василий Гроссман в своём дневнике записал совсем не праздничные, а горестные строки о Латошинском десанте: «Вспомнился мне в день славы тот батальон, который переправился к Горохову, чтобы отвлечь на себя удар. Он весь погиб до последнего человека. Но кто вспомнил этот батальон в день славы? Никто не вспомнит тех, кто переправился в конце октября в ненастную ночь».

В год 80-летия победы в великой Сталинградской битве мы вспомним советских пехотинцев и моряков, сложивших свои головы в том десанте под Латошинкой, ставшем героической и одновременно трагической страницей обороны северных рубежей Сталинграда.

Этот рассказ мы предварим словами из очерка самого Василия Гроссмана «Направление главного удара», на века выбитыми на мемориале Мамаева кургана: «Железный ветер бил им в лицо, а они всё шли вперёд, и снова чувство суеверного страха охватывало противника: люди ли шли в атаку, смертны ли они?»

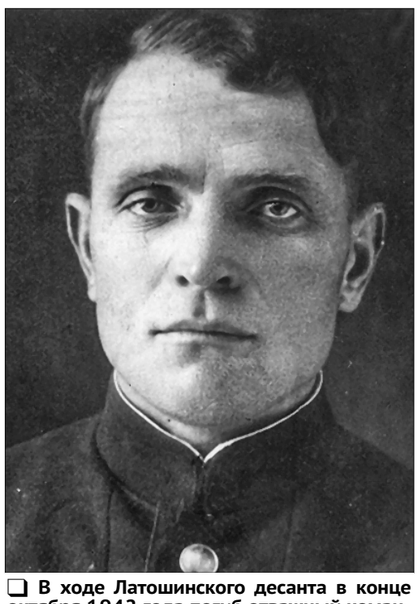

❑ **В ходе Латошинского десанта в конце октября 1942 года погиб отважный командир 1-го дивизиона бронекатеров, командир Северной группы речных кораблей ВВФ капитан-лейтенант С.П. Лысенко.**

Дивизия фронтового резерва

Как свидетельствует документ «Боевые действия 300-й СД в 1942 году», для проведения «частной десантной операции с форсированием реки Волга в районе Латошинка 3 км севернее Рынка» была привлечена 300-я стрелковая дивизия фронтового резерва. В десанте на Латошинку был задействован стрелковый батальон из её состава. Комдив полковник И.М. Афонин выделил, как сказано в документе, «самый лучший в дивизии» 1-й стрелковый батальон 1049-го стрелкового полка, усилив его взводом автоматчиков, двумя взводами ПТР, батареей 45-мм пушек, четырьмя 37-мм орудиями от 115-го укрепрайона, взводом сапёров и ротой десантников от 99-й танковой бригады.

Возглавил весь десантный отряд командир этого батальона старший лейтенант Былда, ответственным за переправу был назначен командир 1049-го полка подполковник Репня.

План десантной операции был разработан командованием 300-й дивизии. Согласно ему, выделяемые ВВФ и речниками бронекатера, буксиры и баржи должны были высадить усиленный батальон 300-й стрелковой дивизии на северной окраине Латошинки под прикрытием левобережной артиллерии, залпов РС бронекатеров и ударов авиации. Одновременно с бронекатера должна была высадиться рота автоматчиков в южной части Латошинки. Высадка десанта была назначена на 2 ч. 00 мин. 31 октября. Несколько дней начиная со 2 октября отряд и десантная рота тренировались, готовились к предстоящей операции.

Для участия в операции флотилия направила четыре бронекатера, в том числе два с — установками РС. К операции привлекались суда речного флота: пароход «Труддисциплина», катера «Революционер», «Рутка». Пароход ещё и вёл на буксире баржу. На эти суда были назначены представители от военного командования.

Нужно прямо отметить, что в планировании и организации Латошинского десанта имелись крупные недостатки. Погрузка стрелковых подразделений и артиллерии на суда была безграмотной: орудия погрузили на одно судно, боеприпасы к ним — на другое. В результате гибели судна орудия остались без снарядов. Плохо, а точнее — никак, было организовано взаимодействие между силами десанта и поддерживающей его артиллерией 300-й стрелковой дивизии, что привело к срыву поддержки десантников огнём артиллерии дивизии. При высадке десанта приданные корректировщики артогня были убиты, а дублёры не были предусмотрены. Следовательно, левобережная артиллерия дивизии была лишена возможности вести прицельный огонь по правому берегу в районе Латошинки.

Ветераны Волжской военной флотилии И.А. Кузнецов, бывший командир канонерской лодки «Усыскин», И.С. Ненашев, флагманский артиллерист бригады бронекатеров, едины во мнении, что основной причиной неудачи десантной операции в Латошинке «явились плохая организация проведения операции, пренебрежение правилами организации высадки десантов, плохое взаимодействие огневых средств прикрытия». Виновником неудач операции они считали командование 300-й СД и штаб опергруппы ВВФ в лице начальника штаба капитана третьего ранга Фёдорова.

В ночь с 29 на 30 октября сапёры 300-й стрелковой дивизии под командованием А.С. Андроненко на лодке пересекли Волгу и провели инженерную разведку правого берега. Группе было запрещено вступать в огневой контакт с противником или брать языков. Было установлено отсутствие минных и инженерных заграждений. По результатам разведки был определён участок высадки десанта от балки Котловой до железнодорожного тупика на станции Низководная.

Район Латошинки представлял собой железнодорожную станцию для приёма с восточного берега железнодорожных паромов, находящуюся в нижней части обрывистого берега, и посёлок, расположенный в верхней части берега. Станция была оборудована многочисленными пристанями, из которых основными были Низководная и Высоководная, и подъездными путями, на которых находились остатки подвижного состава в разной степени сохранности. Посёлок имел густые виноградники, которые сильно ограничивали обзор, и сады, плотно подходившие к волжскому обрыву.

До выхода немцев к Волге на этом участке действовала железнодорожная паромная переправа. При отступлении на левый берег на станции был оставлен железнодорожный состав, который был сильно повреждён во время оборонительных боёв. В ходе разведки было установлено, что остатки состава можно использовать для прикрытия и накопления сил десанта. Над участком высадки нависал крутой берег высотой до 20 метров.

Этот участок имел протяжённость около 2 км и охранялся силами боевой группы 16-й танковой дивизии вермахта. Группа называлась по имени её командира и командира батальона майора Эрнста Гюнтера Штрельке. Опорные пункты группы Штрельке 16-го танкосапёрного батальона располагались на высокой части берега. Такое расположение огневых точек создавало удобные для высадки непростреливаемые мёртвые зоны. Одновременно это сильно затрудняло атаки снизу вверх. Большая часть группы Штрельке, численностью около 350 человек, располагалась за пределами Латошинки. По немецким данным, огневая мощь группы основывалась на 5 танках танкосапёрного батальона и 3 зенитных орудиях. При этом гарнизон обороняемой части берега в районе Латошинки составляли 50 солдат 3-й сапёрной роты в трёх опорных пунктах.

Не по плану

Насколько можно судить по свидетельствам «Хроники боевых действий Волжской военной флотилии в Великой Отечественной войне Советского Союза. Выпуск 1» (далее «Хроника») из архива генерала Грекова, события в этой операции стали с самого начала развиваться не по принятому плану. Первым прибыл к правому берегу у Латошинки бронекатер №23, который принял на борт 100 автоматчиков. Он должен был высадить роту в южной части селения. Многие из десантников вынуждены были находиться на верхней палубе, так как внутренние отсеки не вмещали всех бойцов. Такое размещение десанта уменьшило остойчивость катера, затрудняло его маневрирование, мешало артиллеристам вести прицельную стрельбу по огневым точкам противника.

При подходе катера к берегу противник открыл по нему ураганный огонь. Были ранены два члена экипажа и шесть десантников. В 00 ч. 45 мин. бронекатер №23 из-за сильного обстрела был вынужден спуститься к посёлку Рынок, где раненым оказали помощь. Около 3 часов ночи бронекатером был получен приказ выйти вторично и пристать у северной окраины Латошинки. Однако бронекатер №23 вторично пошёл к южной окраине, стремясь выполнить боевую задачу. Огонь противника усилился. На катере было убито 3 и ранено 14 десантников. Катер вернулся к командному пункту. Затем он вновь пытался высадить десант, теперь уже с северной окраины села Латошинка, но при подходе получил пять пробоин, после чего вернулся около 6 утра (с началом рассвета) в Шадринский затон.

На суда речного флота в Шадринском затоне были посажены 450 человек бойцов и командиров 1-го стрелкового батальона 1049-го СП, а также размещены приданные батальону батарея 37-мм пушек, взвод автоматчиков и отряд санитаров. Из Шадринского затона вместе с речными судами вышли два бронекатера — №11 и №13, которые имели на борту два взвода автоматчиков общим числом 150 человек (по 75 на каждом катере).

По плану операции бронекатера должны были высадить десант первыми. При подходе к берегу, занятому противником, катера были встречены огнём из автоматов и пулемётов, но в 1 ч. 25 мин. десант был высажен. В 2 ч. 30 мин. БК №11 и №13, имея на борту взвод сапёров и взвод ПТР, и пароход «Труддисциплина» с баржой на буксире (миномётная рота и батарея 45-мм пушек) вышли к Латошинке со вторым эшелоном десанта.

При вторичном подходе к берегу шедший головным бронекатер №11 сел на мель, но был снят силами бронекатера №13. После этого оба катера высадили десант, но и тот и другой получили большое количество пробоин. Выполнив задачу, в 5 часов утра они вернулись в Шадринский затон.

Таким образом, высадка первого броска десанта и его первого эшелона (основной части батальона) из Шадринского затона в северной части Латошинки прошла хорошо. Противник был застигнут врасплох и не оказал серьёзного сопротивления. Ему удалось подбить всего два катера речного пароходства. Был потоплен катер «Рутка»; его команда во главе с лейтенантом Макаровым двое суток вела бой в Латошинке и 3 ноября ночью на лодках возвратилась на левый берег. Катер «Революционер» был повреждён и остался у берега близ Латошинки. Команда покинула его и сражалась в рядах десантников во главе со старшим лейтенантом Денисовым.

Но при втором рейсе пароход «Труддисциплина» (буксир с баржей) с противотанковой артиллерией, боеприпасами и другими видами снабжения получил несколько прямых попаданий артснарядов (в корпусе судна было около 10 пробоин) и возвратился в Шадринский затон, не осуществив высадку людей и выгрузку ПТО и боеприпасов. Кроме того, при высадке десанта суда растянулись вдоль берега, занятого врагом, от северной части Латошинки до железнодорожной пристани. В результате роты батальона оказались разобщёнными и действовали самостоятельно, не получая какую-либо огневую поддержку. Было потеряно управление батальоном, так как его командование погибло при высадке десанта. Каждое подразделение действовало самостоятельно, стремясь прорваться к группе Горохова и на Донской фронт. Через определённое время немцы заняли район правобережья, где высаживали десант, прервали всякое сообщение десанта с левым берегом Волги и по частям стали его уничтожать.

❑ **Погрузка стрелковых подразделений и артиллерии на суда.**

Таким образом, писал В.А. Греков, «горькая правда состоит в том, что с высадившимися подразделениями первого эшелона десанта не оказалось артиллерии — только стрелковое оружие. Не допустил противник высадки артиллерии и со вторым эшелоном десанта. Ко всем бедам, с десантом руководство дивизии и полка не имело устойчивой связи».

«Вспомните, — писал В.А. Греков ветерану-гороховцу А.И. Щеглову, — как артиллерия нашей 124-й бригады вела борьбу с вражескими танками в Спартановке и Рынке целых три месяца. Как уничтожение каждого танка требовало сосредоточить прицельный огонь нескольких пушек, противотанковых ружей и бесстрашных, наиболее ловких, физически крепких метателей гранат и бутылок с зажигательной смесью. Ничего этого не могли применить десантники против большого количества танков, брошенных немцами против десанта. Противник не позволил десантникам подняться из-под берегового откоса, а тем более пробиться на дорогу из Ерзовки на Орловку, о чём абсурдно и бездоказательно заявляют некоторые авторы. Берег Волги в районе Латошинки стал большой братской могилой героев-десантников».

Гибель десанта

Да, судьба десанта в Латошинку стала трагедией с неоправданными жертвами. Среди погибших и пропавших без вести было около 30 офицеров и политработников Красной Армии. Большинство десантников погибли или оказались в плену, а потом растворились во времени и пространстве. Кому охота хвастаться пленом! До нас дошло одно из немногих свидетельств такого рода. Оно из объяснений лейтенанта В.С. Закурдаева об обстоятельствах его пленения немцами. Закурдаев был командиром 3-й роты 1-го батальона 1049-го стрелкового полка 300-й стрелковой дивизии. Он пояснял: «…Нашему батальону и 3-й роте задание выполнить не удалось. Батальон был рассеян, часть уничтожена… Я был ранен в левую руку, но переправа не работала ввиду сильного огня. Нас немцы сжимали в кольцо. С группой пошёл в глубь балки… заняли круговую оборону. Боеприпасов у нас уже не было. Я был схвачен немцами в плен. Успел уничтожить карту района, удостоверение личности, расчётную книжку и личное оружие. Находился в плену по 23 ноября до прихода Красной Армии в районе города Калач».

Однако жертвы эти, несмотря на имевшиеся серьёзные ошибки планирования и организации десанта, были не напрасны, а дерзость и самоотверженность советских людей в этом десанте заслуживают справедливого доброго слова. В.А. Греков подчёркивал, что «эпопея Латошинского десанта совместно с волгарями — это так же сильно, как и совместное отражение первого натиска на СТЗ!» Поразительный героизм наших людей проявился и в этом эпизоде Сталинградской битвы.

Вот только некоторые факты. В докладной записке начальника инженерной службы 300-й дивизии военинженера 2 ранга Зайцева сообщается:

«Группа сапёров — 13 человек под командой мл. л-та Гудовского высадилась с десантом 2-го эшелона для борьбы с танками и дзотами. Не имея возможности установить живую связь с командиром десантного отряда, мл. л-т Гудовский действовал по своему усмотрению. Заняв оборону в устье балки… он берёт на себя руководство стрелковым подразделением, оказавшимся без командира, сам ранен в бою. Отразили в течение дня две атаки немцев с танками, потеряв 65 процентов личного состава, Гудовский с наступлением темноты с оставшимися бойцами на самодельном плотике решил переправиться на левый берег. Убит сержант, ранен боец, ранен в голову Гудовский. Целые сутки они находились в воде, пока течение не прибило их к берегу, 14 км ниже Латошинки».

В документе «Боевые действия 300-й СД в 1942 году» отмечено:

«Переправившийся на левый берег в составе отряда из 5 человек лейтенант доложил, что группа в составе 30 человек под командованием политрука 2-й стрелковой роты Доброскокова занимает позиции по железной дороге под подвижным составом в районе пристани Низководная, ведёт жестокий оборонительный бой с противником. В ночь на 04.11 политрук Доброскоков с группой бойцов на самодельных плотиках переправились на левый берег. …В то же время старшина Николенко с группой в 7 человек, пробившись с боем, вышел в расположение 99-й СД».

Можно только представить себе, как группы десантников, не связанные между собой, никем не управляемые, без боеприпасов, продовольствия, подкреплений, ожесточённо дрались в окружении с превосходящим врагом, против танков… Пусть и не овладев Латошинкой, десантники своими героическими и жертвенными действиями привлекли к себе силы пехоты, артиллерии и танков противника.

Трагическая эпопея моряков

Латошинка стала местом двух трагических эпопей моряков Волжской военной флотилии. В районе одного и того же селения им довелось наступать в самые первые дни отпора немцам у СТЗ в конце августа, а теперь — в конце октября. Тогда, в августовские дни, морские пехотинцы стояли насмерть у СТЗ до подхода крупных армейских подкреплений — регулярных стрелковых соединений. Совместно с танками 99-й танковой бригады и ополченцами пехотинцы сводного отряда моряков перешли в наступление, выбили противника из Рынка и подошли к Латошинке.

После прорыва позиций немцев следовало немедленно закрепить успех, однако для этого не хватило сил. Сводный батальон морской пехоты, потерявший много бойцов, вынужден был отойти на исходные позиции. Тогда ценой многих жизней батальон всё же задержал врага на некоторое время на окраине города.

Теперь здесь пролили свою кровь моряки бронекатеров Волжской военной флотилии. В Латошинской операции моряки понесли ощутимые потери: убитыми и утонувшими — 11 человек, ранеными — 17. Был расстрелян и погиб один бронекатер и выведен из строя другой.

В районе Латошинского плёса Волги на борту бронекатера №34 погиб славный боевой командир 1-го дивизиона бронекатеров, командир Северной группы речных кораблей капитан-лейтенант С.П. Лысенко. Днём 2 ноября со стороны десанта были слышны звуки боя, командир 300-й стрелковой дивизии Афонин настаивал на высылке бронекатеров и вёсельных лодок для эвакуации остатков десанта. Командир Северной группы кораблей доказывал, что на правом берегу уже некого эвакуировать и бронекатера будут рисковать зря. Афонин обвинил Лысенко в трусости, и в ответ капитан-лейтенант сам возглавил эвакуационный отряд. Для эвакуации были выделены бронекатера №34 и №381, а также восемь вёсельных лодок. Отряд вышел в ночь на 3 ноября и сразу попал под интенсивный пушечно-пулемётный огонь. Вёсельные лодки на смогли продолжить движение и, потеряв одного командира взвода, вернулись на левый берег.

Бронекатера попытались прорваться к берегу, но, не дойдя 15 метров из-за сильного огня, были вынуждены вернуться назад. На обратном пути в бронекатер №34 попал снаряд. Им был смертельно ранен командир Северной группы кораблей капитан-лейтенант С.П. Лысенко. Сам катер сел на мель у входа в Шадринский затон. Попытка катера №381 помочь оказалась безуспешной. Для эвакуации личного состава к тяжело повреждённому БК №34 был отправлен полуглиссер. Лысенко умер через час после эвакуации на берег.

Гибель любимого всеми командира моряков, делавших всё возможное для поддержки гороховцев, глубоко опечалила Сергея Фёдоровича Горохова. По вспоминаниям В.А. Грекова, когда весть о гибели Степана Петровича Лысенко дошла до Горохова, он реагировал очень бурно: «Велел всем встать (в блиндаже). Взволнованно вышел на берег, долго смотрел на левый берег, где Ахтуба выходит из Волги. Вернулся в блиндаж, яростно нападая на представителя фронта, спорил, слушал, надеялся узнать что-то ещё неизвестное, оправдывающее такую организацию высадки десанта. Требовал принести ему копию нашего плана-предложения».

❑ **Для обеспечения десанта в районе Латошинки флотилия направила четыре бронекатера. К десантной операции также привлекалось несколько судов речного флота.**

Коммунист, моряк, командир

Контр-адмирал Бондаренко, начальник политотдела Волжской военной флотилии, в докладе о боевых действиях и состоянии партийно-политической работы ВВФ за период с 22 июля по 1 декабря 1942 года отмечал: «…Коммунист, орденоносец С.П. Лысенко выдвинулся в ряды смелых и решительных командиров-моряков. С самого начала героической обороны Сталинграда тов. Лысенко командовал группой кораблей, взаимодействуя с морской пехотой, доблестными воинами полковника Горохова. Корабли массовыми огневыми налётами уничтожали живую силу и технику противника. Высокотребовательный к себе и подчинённым, командир-коммунист повседневно под огнём противника настойчиво и упорно учил командиров смелым и решительным действиям в бою. …Под его руководством выросли такие бесстрашные, отличившиеся в боях под Сталинградом командиры, как старший лейтенант Мороз, лейтенанты Телепаев, Загинайло, Любимов и другие. Тов. Лысенко пал смертью храбрых 3 ноября 1942 года».

В характеристике командования на С.П. Лысенко указывалось: «Почти с первых дней обороны Сталинграда и до конца октября 1942 года Лысенко командовал Северной группой кораблей 1-го БРК (несколько канонерских лодок и БК), поддерживающих части Красной Армии, которые обороняли правый фланг сталинградского оборонительного обвода. Эта группа базировалась в районе реки Ахтубы.

…Возглавляемая им Северная группа кораблей активно включилась в оказание помощи войскам под командованием полковника С.Ф. Горохова. Тов. Лысенко поддерживал своими кораблями группу войск полковника Горохова (124-я СБр) в районе Рынок, а также обеспечивал решение части задач на переправах через Волгу.

…Лысенко организовал образцовое выполнение заданий кораблями, которые наносили немецким войскам чувствительные потери. … Поддерживая постоянный личный контакт с полковником Гороховым, тов. Лысенко огнём канлодок и действиями бронекатеров (огнём и переправой) много помогал в обороне 124-й стрелковой бригады, за что неоднократно получал от армейских товарищей боевые благодарности. Он лично участвовал в основных действиях катеров своего дивизиона, проявлял мужество, находчивость, бесстрашие в тех суровых и тяжёлых условиях борьбы».

За проявленные мужество и героизм в боях с немецкими захватчиками капитан 3 ранга Степан Петрович Лысенко указом Президиума Верховного Совета СССР от 27 февраля 1943 года награждён орденом Ленина (посмертно). В представлении к награждению отмечались заслуги С.П. Лысенко в защите Родины, которые были неразрывно связаны с группой Горохова и тракторозаводскими рубежами Сталинградской обороны. В нём отмечалось: «Будучи командиром Северной группы кораблей, собранных из разных соединений и срочно, по гарнизонной тревоге высланных на оказание помощи частям гарнизона по ликвидации прорыва противника в северную часть города, с первого дня боевых действий сколотил отряд, активно включился в боевые действия частей гарнизона, а в дальнейшем группы полковника тов. Горохова. Корабли своим огнём успешно подавили батареи и огневые точки противника, уничтожили пехоту. Корабли в течение двух месяцев под командованием тов. Лысенко поддерживали части тов. Горохова своим огнём».

Приказом Народного Комиссара ВМФ от 18 июня 1943 года одному из бронекатеров первого дивизиона (ставшему гвардейским), построенному на средства трудящихся, было присвоено имя «Капитан 3 ранга Лысенко». Впоследствии этот бронекатер участвовал в боевых действиях Дунайской флотилии.

В политдонесении начальника ГлавПУРа РКВМФ и начальника ПО ВВФ «О боевых действиях 1-й бригады ВВФ с 25.10 по 05.11 и о гибели бронекатеров №№34 и 74» сообщалось: «Несмотря на то, что операция в целом не удалась, бойцы, командиры и политработники… бронекатеров показали образец выдержки, мужества и отваги.…Исключительно мужественное поведение политрука Журавкова. Катер оказался почти в безвыходном состоянии. На подходе к Латошинке противник встретил его ураганным огнём. Тяжело ранен и вышел из строя командир БК №23 Будько. На катере были убитые и раненые, катер получил много пробоин, вышел из строя один из моторов. Журавков, будучи сам ранен, принял командование катером на себя. Он быстро произвёл перестановку сил, подбодрил команду и под одним мотором полным ходом из-под носа противника вывел катер из поля зрения противника в Шадринский затон.

Радист на БК №34 был краснофлотец Решетняк. Личный состав БК-34 огнём противника весь был выведен из строя. Решетняк оставался здоровым. Он собрал всех раненых, оказал им первую медпомощь, собрал всю секретную документацию бронекатера. Целые сутки Решетняк находился на катере под шквальным огнём противника и по радио доносил о положении катера, команды и о противнике. …Старшина первой статьи Беляев 4 раза ходил старшим на шлюпке к БК-34, вывозил раненых и имущество, под его руководством произведён взрыв БК-34. …Краснофлотец Зайцев — комендор-наводчик БК-11 как лучший гребец обеспечил вывозку на шлюпке имущества с БК-34».

Итоги десанта

По подсчётам штаба 300-й стрелковой дивизии, сделанным 7 ноября 1942 года, из 910 человек десанта не смогли высадиться и вернулись 171. Убитыми числились всего 18 человек, ранеными (имеются в виду эвакуированные раненые) 55 человек. 666 человек, о смерти которых информация отсутствовала, были отнесены к пропавшим без вести.

По немецким данным, сделанным 3 ноября по итогам отражения Латошинского десанта, противник потерял 7 танков, около 120 человек убитыми и ранеными. Штаб 14-го корпуса докладывал о захвате более 500 (цифры называются от 520 до 550 человек) и около 150 убитых советских солдат и офицеров. Противник захватил 4 или 5 противотанковых орудия, около 40 пулеметов и 10 миномётов, несколько противотанковых ружей и порядка 450 единиц стрелкового вооружения.

Жертвы Латошинского десанта не были напрасны. Во фронтовом масштабе, как мы писали выше, он явился немаловажным мероприятием оперативной маскировки, отвлечения внимания противника от подготовки к нашему контрнаступлению чуть более чем за две недели до его начала.

Высадка десантных рот 300-й стрелковой дивизии в Латошинке, вероятно, в целом принесла дезориентирующие противника результаты. Пусть и недостаточно подготовленный, но, вне всякого сомнения, самоотверженный, героический десант в районе Латошинки ещё сильнее затуманил немцам понимание намерений советского командования. Эти события подтолкнули штаб Паулюса в дальнейшем и к безрассудному штурму Рынка 17—19 ноября, который буквально накануне начинающегося грандиозного советского контрнаступления «выключил» 16-ю танковую дивизию — подвижную ударную силу 6-й армии. Своевременно перебросить её навстречу наступавшим советским войскам оказалось невозможно.

Алексей ШАХОВ,
кандидат исторических наук.

(Продолжение следует.)

ГРАНИ СОТРУДНИЧЕСТВА

Познать страну через искусство

Художник Хань Юйчэнь, выставка работ которого проходит в Минске, в Национальном художественном музее, получил звание почётного профессора Белорусской государственной академии искусств. Об этом рассказал журналистам сам художник, сообщает корреспондент БЕЛТА.

«Я побывал более чем в 60 странах, а в Белоруссию приехал впервые, и она произвела на меня сильное впечатление, — сказал Хань Юйчэнь. — Минск поразил чистотой и широтой, а озеро Нарочь — своими пейзажами. Но больше всего удивил и порадовал отзывчивый и добродушный народ».

На выставку «Образы Китая» художник привёз 32 работы, посвящённые Тибету. Они делятся на 4 серии: «Степи и пастбища», «Повседневная жизнь», «Религиозные верования» и «Люди». «Все мои работы показывают настоящую жизнь людей Тибета под прямыми лучами солнца. Тибет — это чистота и красота в первозданном виде. Суровые условия жизни высоко в горах сформировали характер его жителей. Притом здешние люди простые, открытые и добрые», — отметил Хань Юйчэнь и добавил, что начал увлекаться тибетской тематикой очень давно и побывал в горном крае более 20 раз, собирая необходимые материалы.

Живописец также признался, что сначала не задумывался, насколько сложными будут условия жизни в горах. «Из-за высокого расположения территории над уровнем моря здесь действительно очень трудно дышать. Каждый день я будто бы находился в состоянии полутранса, готовый упасть в обморок. Тибет являлся чуть ли не адом для моего тела, но раем для моего духа», — поделился Хань Юйчэнь.

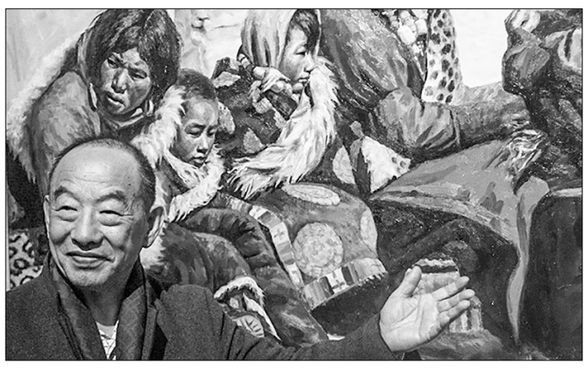

В августе прошлого года, добавил он, в его художественной галерее в Китае проводилась выставка работ художников Белоруссии, во время которой он смог глубоко прочувствовать очарование белорусского искусства и уровень его мастеров. «Я отметил, что белорусское искусство основывается на традициях, но при этом в нём много новаторства», — подчеркнул Хань Юйчэнь. Он также сообщил, что надеется отобразить жизнь белорусов во время своих будущих визитов в республику.

ГРИМАСЫ ТОЛЕРАНТНОСТИ

Немцы — за обуздание миграции

В ФРГ нарастают протесты коренного населения против ставшей практически бесконтрольной миграции, когда под предлогом проявления толерантности и поддержки беженцев власти Германии наводняют страну сотнями тысяч всё новых мигрантов. При этом СМИ уточняют, что граждане ФРГ обеспокоены возможным дефицитом жилья, а также растущими угрозами своей безопасности, которые связаны с мигрантами.

Как отметила в связи с этим «Нойе Оснабрюкер цайтунг», в настоящее время к миллиону беженцев, прибывших к концу 2022 года с Украины, добавились ещё порядка 300 тысяч человек. Газета уточняет, что при этом речь идёт не только о беженцах с Украины, но и о мигрантах из стран Ближнего и Среднего Востока и Африки.

Именно недовольство немцев огромным и продолжающим расти числом мигрантов вылилось в массовые протесты и требования обуздать этот процесс. Так, в одном лишь небольшом городке Грайсфельд обосновались уже около 17 тысяч мигрантов, что составляет почти четверть (!) всего его населения! Именно на этот дисбаланс и указывали жители города в своём обращении к правительству страны, требуя упорядочить бесконтрольное расселение мигрантов. Но никакого ответа от правительства Олафа Шольца не дождались. Для него гораздо важнее «толерантность и демократия», чем интересы граждан собственной страны…

А тем временем в конце первой декады апреля правоохранительные органы ФРГ сообщили о том, что за последние 12 месяцев ими уже зарегистрировано на территории Германии более 6 тысяч преступлений, имеющих отношение исключительно к событиям на Украине. Причём большинство из них имели антироссийскую направленность, но при этом во многих случаях затрагивали интересы и даже безопасность коренных жителей — немцев.

Не случайно, по данным международной организации «Глобальная инициатива по борьбе с транснациональной преступностью», мигранты и беженцы, особенно с Украины, встречаются со всё более холодным приёмом не только у населения ФРГ, но и в других европейских странах. И причины этого лежат на поверхности: простые европейцы столкнулись с небывалым ростом стоимости жизни из-за поддержки их правительствами киевского режима Зеленского, усталостью от продолжающегося на Украине конфликта, в который всё активнее втягиваются их правители, а также растущей угрозой собственной безопасности в условиях очередного обострения миграционного кризиса.

Николай ПЕТРОВСКИЙ.

Ситуация крайне тревожная

Йемен был вовлечён в разрушительную гражданскую войну с конца 2014 года, когда вспыхнул конфликт между ополчением хуситов и международно признанным правительством страны и его союзниками, включая коалицию во главе с Саудовской Аравией. Конфликт поставил эту арабскую страну на грань краха, миллионы людей не имеют доступа к достаточному питанию.

Организация Объединённых Наций прилагает усилия по содействию прекращению огня и мирным переговорам в Йемене. 11 млн детей в этой стране нуждаются в гуманитарной помощи из-за восьмилетней войны, а 2,2 млн страдают от острого недоедания, о чём заявил на днях Детский фонд ООН (ЮНИСЕФ).

Более 540 тыс. детей находятся на грани жизни и смерти из-за голода и нуждаются в медицинской помощи, говорится в пресс-релизе фонда. ЮНИСЕФ предупредил, что если своевременно не будут приняты надлежащие меры, то число ребятишек, страдающих от недоедания, продолжит расти.

По данным организации, более 2,3 млн детей живут в лагерях для внутренне перемещённых лиц, где они не получают достаточного ухода из-за отсутствия медикаментов и санитарных условий. Ещё более 11 тыс. погибли или получили серьёзные ранения в Йемене в период с марта 2015 по ноябрь 2022 года.

Бедные семьи в Йемене часто принимают губительные для своих отпрысков решения — заключают детские браки, отдают подростков на тяжёлые работы или в армию. По данным ЮНИСЕФ, воюющие стороны в Йемене привлекли более 4000 ребят в ряды солдат, при этом сотни школ и медицинских учреждений подверглись нападениям или были заняты военными.

«Жизни миллионов уязвимых детей в Йемене по-прежнему находятся под угрозой из-за невообразимых и невыносимых последствий этой разрушительной и бесконечной войны», — заявил представитель ЮНИСЕФ в Йемене Питер Хокинс.

Детскому фонду необходимо 484 млн долларов, чтобы продолжить оказывать гуманитарную помощь йеменским детям в 2023 году, отметили в ЮНИСЕФ, добавив, что если финансирование не будет обеспечено, то организации, вероятно, придётся сократить эту помощь.

Синьхуа.

ПУЛЬС ПЛАНЕТЫ

ЛА-ПАС. По случаю Дня космонавтики на наземной станции «Амачума» в столице Боливии открыли бюст Юрия Гагарина. Это первый памятник, посвящённый русскому деятелю, в южноамериканском государстве. На торжественной церемонии в Ла-Пасе присутствовали глава дипмиссии РФ Михаил Леденев, директор космического агентства Боливии Иван Самбрана, замминистра по телекоммуникациям страны Гонсало Мамани, а также руководитель местного агентства по ядерной энергетике Ортенсия Хименес.

ДЖИДДА. Саудовская Аравия и Сирия выступили за контроль Дамаска над всей сирийской территорией. Совместное заявление МИД двух стран было сделано в Джидде после переговоров главы саудовского внешнеполитического ведомства Фейсала бен Фархана Аль Сауда и сирийского министра иностранных дел Фейсала Микдада. «Стороны указали на необходимость поддержки сирийских государственных институтов, расширения их контроля над территорией страны для прекращения деятельности вооружённых формирований и внешнего вмешательства во внутренние дела Сирии», — говорится в коммюнике.

БУХАРЕСТ. Румынские власти с мая собираются ввести новые правила выплат субсидий украинским беженцам. Финансовую поддержку будут получать только трудоустроенные граждане Украины, а также те, чьи дети ходят в школы Румынии. Таким образом, денежное довольствие начнёт поступать напрямую арендаторам, а не арендодателям, как ранее. Согласно статистике, с февраля 2022 года на румынскую территорию въехало более 3,8 млн украинских беженцев. Большинство из них затем отправились в другие страны Европы. Сейчас в Румынии проживают порядка 110 тысяч украинцев.

По сообщениям информагентств подготовила **Елена МОРОЗОВА.**

ПО СТРАНИЦАМ ЗАРУБЕЖНОЙ ПЕЧАТИ

У американских студентов неуклонно снижается уровень IQ

Согласно данным исследования, у студентов колледжей в США неуклонно снижаются показатели IQ (айкью, коэффициент интеллекта), пишет в электронном журнале American Thinker Роберт Вайсберг. Причиной этого стало отсутствие конструктивного диалога между учащимися и преподавателями по вопросам, имеющим неоднозначную трактовку и выходящим за рамки так называемой политкорректности.

Профессора часто жалуются на то, что нынешнее поколение студентов менее интеллектуально развито, чем в начале их карьеры много лет назад. От такого недовольства, конечно, легко отмахнуться — так ведь было на протяжении тысячелетий. К сожалению, на сей раз речь идёт не об обычной ностальгии по «старым добрым временам».

Есть множество отдельных примеров, которые свидетельствуют о низком уровне знания материала, сокращении учебных программ, количества коррекционных классов в колледжах, о многочисленных случаях завышения оценок и популярности таких дисциплин, как гендерные исследования.

Мы, подчёркивает автор статьи, вкладываем сотни миллионов долларов в развитие школ, но уровень образования за последние полвека не меняется. Добавьте сюда бесчисленные истории о неграмотности среди абитуриентов, несмотря на сокращение количества классов и дорогостоящие реформы. С точки зрения эволюции американцы, похоже, начали движение вспять.

В качестве примера вышеописанного можно привести данные Общего социального исследования (General Social Survey, GSS) о среднем IQ по десятилетиям среди аспирантов, бакалавров и старшеклассников. Это сложный вопрос, учитывая изменения в демографии Америки и трудность определения IQ с помощью опросов, но цифры в любом случае тревожные.

Данные разделены на три группы: обладатели документов о среднем образовании, степени бакалавра и магистра. Затем идёт градация по десятилетиям начиная с 1960-х и заканчивая 2010-ми. Общая для всех групп закономерность заключается в неуклонном снижении показателей IQ. Например, в 1960-х у абитуриентов средний IQ составлял 99,3, а в 2010-х снизился до 93,5. Аналогичный спад зафиксирован среди бакалавров — со 113,3 до 100,4 и среди магистров — со 114 до 105,8.

Печальная картина. Тот факт, что в 2010 году показатель IQ среднестатистического студента составлял 100,4 (почти идентично среднему показателю по стране), свидетельствует: мы не можем дать способным молодым людям достойное образование. Что ещё хуже, при среднем показателе около 100 многие из зачисленных на курс ребят набирают меньше и подходят только для тех профессий, что не требуют особых навыков. Реальность может оказаться куда безрадостнее, если не учитывать множество толковых иностранных студентов, которые сейчас обучаются в высших учебных заведениях США.

Данный спад имеет серьёзные последствия для преподавателей. За исключением наиболее избирательных учебных заведений, многие старшекурсники не способны понимать сложные аргументы и даже отличать то, что профессор говорит, от того, во что он сам верит. Утверждение «многие немцы считали Гитлера спасителем» превращается в «профессор сказал, что Гитлер был спасителем».

Также многие из этих интеллектуально подотсталых молодых людей не способны понять, что природа вещей может сочетать в себе одновременно хорошее и плохое.

Рассмотрим, к примеру, последствия попытки преподавателя объяснить студентам, что, несмотря на все ужасы рабства, основанная на плантационном ведении хозяйства хлопковая экономика всё же приносила немалый доход. На самом деле многие рабовладельцы были опытными капиталистами, которые при помощи новейших сельхозтехнологий обеспечили стране такую производительность, какой не было на протяжении целого века после Гражданской войны. Более того, рабы так высоко ценились, что вместо них на опасную для жизни работу во многих случаях нанимали иммигрантов, в частности белых ирландцев.

К сожалению, объяснение всех этих тонкостей можно запросто истолковать как оправдание рабства. Объяснения о том, что конституционный запрет на ввоз рабов 1808 года увеличил их стоимость и способствовал смягчению жестокого обращения, легко переиначить в «профессор сказал, что рабовладельцы не были абсолютным злом». Получается, педагог одобряет рабство.

Примеров превратно понятых истин предостаточно. Так что удачи профессору, который ради бурной дискуссии возьмёт и ляпнет, что допуск женщин в вузы снижает рождаемость и финансирование социального государства, поскольку всё меньше работников платят налоги на поддержку стареющего населения. Сексизм! Или что отказ от ископаемого топлива в целях борьбы с глобальным потеплением может навредить миллионам бедных американцев, чья работа напрямую зависит от дешёвых энергоресурсов. Уничтожаем планету! Или что жёсткие антидискриминационные законы поощряют автоматизацию и отток компаний за границу в противоположность утопии свободных от расовой несправедливости рабочих мест. Расизм!

Умным студентам обычно нравятся оживлённые дебаты, даже если профессор изображает адвоката дьявола и приводит заставляющие задуматься примеры, а менее способные будут простонапросто сбиты с толку. Им было бы легче работать с упрощённым противопоставлением понятий добра и зла.

Параллельной плоскостью является индустрия массовых развлечений. Фильмы и книги избегают этических нюансов, а молодёжь отказывается слушать лекции о болезненных компромиссах на жизненном пути. Фильмы, повествующие о сложностях, вроде артхаусного «Расёмон», гораздо менее популярны, чем, скажем, «Лучший стрелок». В конце концов, фильмы — это развлечение, а не учёба в колледже, требующая серьёзного мыслительного процесса. Лучше довольным уйти из кинотеатра после просмотра боевика с Томом Крузом, чем забивать мозг логикой международных конфликтов.

По мере снижения IQ студентов может возникнуть порочный круг. Колледжам нужно как-то держаться на плаву, и если у абитуриентов с ограниченными интеллектуальными возможностями есть возможность платить за обучение — добро пожаловать на борт. Теперь, памятуя о студентах, которые не в состоянии уловить тонкие различия и осмыслить сложный материал, профессора разумно сократят программы и снизят требования.

Поскольку различий между колледжами и старшими классами становится всё меньше, молодёжь с высоким IQ станет их избегать; школы будут вынуждены лучше изучать когнитивный потенциал учащихся, а старшеклассникам вскоре начнут преподавать на уровне начальной школы. И какой нормальный работодатель возьмёт на работу таких «выпускников»?

В результате многие американцы вступят во взрослую жизнь, не испытав интеллектуальных трудностей. Фраза «расширение сознания» будет применима исключительно к психоделическим препаратам, а не к высшему образованию. Профессора ради собственного выживания будут действовать осторожно и избегать всего, что может так или иначе оскорбить скандалистов, не выносящих оспаривания дорогих сердцу убеждений. Триумф прогрессивного скудоумия. В отсутствие конструктивного диалога с изложением альтернативных идей и всего остального, что определяет интеллектуальные дебаты, откровенно высказанное несогласие приравняется к «ненависти». Вот вам и рецепт подавления серьёзных общественных дискуссий.

ИноСМИ.ру

МЕЖДУНАРОДНОЕ ОБОЗРЕНИЕ

Рецепт банкротства

Неолиберальная повестка и подчинение интересам западных держав — таков нехитрый набор средств глобального капитала. Пакистан и Шри-Ланку он довёл до глубокого кризиса, но сопротивление становится всё более массовым.

Творцы хаоса

Лукавый тезис буржуазных идеологов о том, что рынок и конкуренция «приближают экономику к народу», опровергается бесчисленными примерами из жизни. То же самое относится к политическому соперничеству. Чем острее борьба мировых «центров силы», тем большие страдания испытывают простые жители. В самом уязвимом положении оказываются регионы, где пересекаются их интересы. Южная Азия — не исключение.

Большой шум наделало недавнее выступление Джо Байдена. Как обычно, не сильно задумываясь над последствиями сказанного, президент США назвал Пакистан «одной из самых опасных стран в мире». Объяснение оказалось лаконичным: «Ядерное оружие без какой-либо сплочённости». Это можно было бы счесть банальным превышением порога политкорректности, не имей Вашингтон непосредственного отношения к той ситуации, о которой теперь отзывается с таким высокомерием. Напомним: США причастны к происшедшему год назад свержению правительства Имрана Хана и приходу к власти коалиции «старых» партий — Пакистанской мусульманской лиги (ПМЛ) и Пакистанской народной партии (ПНП). Характерно обвинение, которое предъявил новый премьер-министр Шахбаз Шариф предшественнику. По его словам, Хан нарушил договор с МВФ и испортил отношения «с дружественными странами, среди которых сверхдержава — США».

Действующий кабмин всеми силами исправляет эти «грехи». Во-первых, Исламабад старается восстановить связи с Вашингтоном, вернув их на уровень начала века, когда страна получила статус «основного союзника США вне НАТО». Для этого руководство Пакистана отправило Киеву тысячи артиллерийских снарядов. По данным СМИ, готовится передача 44 танков Т-80, когда-то закупленных Исламабадом у Украины. Глава МИД Билавал Зардари совершил европейское турне, одну из остановок сделав в Литве. Напомним: прибалтийская республика установила отношения с Тайванем и теперь используется Западом для атак на Китай.

В обмен Пакистан балуют подачками. США выделили стране оборудование стоимостью 450 млн долл. для модернизации самолётов F-16. В марте было объявлено об увеличении с 39 до 82 млн долл. фонда помощи Исламабаду. Кроме того, Пакистан получил 20 млн долл. на борьбу с наркотрафиком и программы военного образования, 32 млн — на здравоохранение и т.д. Проблемы страны с населением 232 млн человек эти средства не решат, да, впрочем, такая задача и не ставится. Цель Вашингтона — оплата лояльности элит.

Во-вторых, правительство Шарифа «сдалось на милость» МВФ. Для получения транша объёмом 1,2 млрд долл. (при внешнем долге почти 130 млрд долл.) оно пошло на тотальное уничтожение социальных гарантий. Резко выросли тарифы на электроэнергию, воду, природный газ, цены на топливо. Готовится повышение ставки налога с продаж на товары первой необходимости с 18 до 25 процентов. Это только подхлестнёт инфляцию, уже превысившую 45 процентов.

Неолиберальные меры уничтожают экономику страны. Отмена субсидий на электроэнергию привела к разорению лёгкой промышленности. Вывоз текстильной продукции — главного экспортного товара — упал за год на 28 процентов, число занятых в отрасли сейчас на 7 млн меньше, чем до пандемии. По требованию кредиторов ликвидировано субсидирование фермеров, что подстегнуло рост цен. Стоимость килограмма муки уже выросла с 58 до 155 рупий (с 16 до 44 руб.), а начавшаяся засуха грозит стране катастрофой. В ООН спрогнозировали рост числа страдающих от острого голода с одного миллиона до 5 миллионов человек, но даже это не трогает неумолимых финансистов. Они выступили против бесплатной раздачи муки нуждающимся как «нерыночной меры» и требуют форсирования реформ. Пакистан, по их словам, должен приватизировать производственный и торговый секторы, отменить сдерживающие импорт инструменты, что означает отказ от поддержки отечественного хозяйства, и создать наилучшие условия для иностранных инвестиций.

Настаивая на содействии импорту, доноры тут же ставят Пакистану «подножки». Проведённая по их рецепту либерализация обменного курса обрушила курс рупии, что привело к срыву контрактов, в том числе на поставку топлива. Это привело к остановке нефтеперерабатывающих заводов и введению ограничений на подачу электроэнергии. Валютные резервы центробанка упали ниже 4 млрд долл., что гарантирует лишь три-четыре недели импорта. При этом к июню стране нужно выплатить 3 млрд долл. в рамках обслуживания внешнего долга. В таких условиях транш МВФ — капля в море. Зато его негативные последствия очевидны. США, к слову, выступили целиком на стороне кредиторов. В заявлении американского госдепартамента отмечается, что «Пакистану необходимо продолжать реформы по указаниям МВФ, чтобы повысить эффективность экономики».

Отвергающие этот тупиковый путь жители сплотились вокруг Хана и его партии «Движение за справедливость». В стране не прекращаются массовые протесты, проходящие под лозунгами отмены неолиберальных реформ и досрочных выборов. Власти отказываются идти на уступки, поскольку все опросы сулят им разгром. Стремясь приблизить выборы, «Движение за справедливость» в начале года вышло из законодательных собраний Пенджаба и Хайбер-Пахтунхвы — регионов, где у него было большинство. Это привело к их роспуску. По Конституции, новые выборы должны были пройти в апреле, но избирательная комиссия, сославшись на «проблемы с финансированием и безопасностью», перенесла их на октябрь. Возник острый кризис. Верховный суд и президент Ариф Алви выступили за следование Основному Закону, в то время как правительство открыто поддержало избирком. Власти обвинили высший судебный орган в «создании политической нестабильности» и инициировали ограничение его полномочий.

Перед лицом провала правительство готово на всё. На Хана устроена настоящая охота. Против него выдвинуты десятки обвинений — от продажи подарков зарубежных лидеров до терроризма и богохульства, а попытки привести политика на допрос напоминают военные спецоперации с привлечением тысяч силовиков и расправами над сторонниками Хана. Экс-премьер сдаваться отказывается, справедливо полагая, что над ним готовится расправа. На это указывают и прошлогоднее покушение, и недавнее признание главы МВД Раны Санауллы. «Когда мы почувствуем, что нашему существованию грозит опасность, нас не будет волновать, демократичен ли тот или иной шаг. Либо Имран Хан существует, либо есть мы», — заявил он.

Рост террористической активности только на руку властям, поскольку позволяет «закручивать гайки». Число атак побило многолетний рекорд. С начала года в них погибли более 300 человек. США и здесь приложили руку. Оставленное в Афганистане оружие дало исламистам преимущество над пакистанскими силовиками. Для сохранения контроля над страной элиты и их покровители готовы сеять хаос и заливать её кровью.

Либеральная диктатура

Держась за власть, буржуазия не утруждает себя поиском свежих подходов. Методы пакистанского руководства как под копирку повторяются правящим режимом Шри-Ланки. Напомним: народные выступления привели к свержению правящей семьи Раджапакса, но позиции капитала это не поколебало. Страну возглавил Ранил Викрамасингхе. Не принадлежа к упомянутому клану, он с 1970-х годов входит в истеблишмент и несёт ответственность за политику, которая привела Шри-Ланку к кризису.

Предложенный президентом «курс лечения» больше напоминает смертный приговор. В конце марта исполнительный совет МВФ одобрил выделение 2,9 млрд долл. Викрамасингхе назвал это «ключом к стабилизации и процветанию экономики», но добавил, что сначала стране предстоит «мужественно преодолеть долгий и трудный путь». Как водится, мужество требуется исключительно от трудящихся. Их положение становится всё более невыносимым. Инфляция превышает 50 процентов. Топливо за год подорожало втрое, выросли цены на газ, воду, свет. Записав себе в заслугу уменьшение очередей за бензином, власть умалчивает, что достигнуто это за счёт двукратного сокращения потребления.

Отказавшись от роста корпоративных налогов, правительство обложило высокими сборами рядовых граждан. Заморожен наём в госсекторе, дан старт масштабной приватизации. Топливно-энергетический комплекс, который даже при самых рыночно-ориентированных режимах оставался в руках государства, теперь передаётся иностранным корпорациям. Компании из США, Австралии, Индии, Китая получили лицензии сроком на 20 лет на импорт, хранение и продажу нефтепродуктов. Выставлены на торги энергокомпания Ceylon Electricity Board, авиакомпания Sri Lankan Airlines и т.д.

Наиболее благоприятный режим создан для американского и индийского бизнеса. США будут разрабатывать шельфовый нефтегазовый бассейн Манар, чьи запасы оцениваются в 267 млрд долл. Вряд ли случайно именно в этом районе недавно прошли совместные американо-ланкийские учения ВМС с участием Седьмого флота и корпуса морской пехоты США. Вашингтон открыто «взял под крыло» правительство Викрамасингхе. Посетившая остров замглавы госдепартамента Виктория Нуланд выразила «неизменную поддержку усилий по стабилизации экономики и демократической системы», с тайным визитом побывал и директор ЦРУ Уильям Бёрнс. Ряд политических сил, включая Компартию Шри-Ланки, потребовали от власти объяснений, но ничего не добились.

Экспансию индийского капитала возглавила скандально известная «Группа Адани» — крупнейший конгломерат, пользующийся особым благоволением правительства Нарендры Моди. Без каких-либо тендеров он получил контракты на строительство контейнерного терминала в порту Коломбо, проекты в сфере солнечной и ветряной энергетики и т.д. Этому предшествовал визит делегации МИД Индии, которая потребовала от Шри-Ланки создать более благоприятную среду для бизнеса (читай: индийского бизнеса). Смелости Нью-Дели придаёт влияние на соседнюю страну. Только в прошлом году Шри-Ланка получила от Индии 4 млрд долл., более трети первого транша МВФ пошло на обслуживание индийских кредитов.

Это лишний раз доказывает, что неолиберализм — не столько «про экономику», сколько «про политику». Но с планами властей превратить страну в послушный придаток не согласны большинство граждан. Придя к власти, Викрамасингхе принялся жестоко подавлять протесты, участники которых, по его версии, это «анархисты, желающие разрушить демократию». Армия и полиция получили из опустошённой казны дополнительно 540 млрд рупий (130 млрд руб.), активисты бросаются в тюрьмы без предъявления обвинений, указом президента запрещены забастовки работников здравоохранения и топливно-энергетического сектора.

Несмотря на это, в марте в стране прошли две общенациональные забастовки. Сотни тысяч граждан, включая учителей, врачей, авиадиспетчеров, работников железных дорог и энергетики, требовали отменить реформы. В конце марта началась бессрочная забастовка национальной нефтегазовой компании. Готовящуюся приватизацию сотрудники называют «актом государственной измены». Власти прибегают к насилию. Против женщин, вышедших на улицы 8 марта, был брошен спецназ, применены водомёты и слезоточивый газ. Разгоняя студенческую демонстрацию, силовики ворвались в Университет Коломбо, избивая всех на своём пути.

В условиях, когда уровень одобрения правительства упал до 10 процентов, назначенные на 9 марта местные выборы могли привести его к позорному провалу. По опросам, наибольшей популярностью пользуются левая партия «Джаната Вимукти Перамуна» и Народный альянс свободы — блок двенадцати организаций, включая Компартию. Как и в Пакистане, руководство страны попросту отменило голосование, сославшись на дефицит средств. Установление диктатуры происходит с одобрения тех, кто учит мир демократии и свободе. Для империализма нет моральных барьеров.

Сергей КОЖЕМЯКИН,
политический обозреватель «Правды».

К 30-летию образования КПРФ

Что значит для вас быть коммунистом?

Начало темы — в «Правде» №1 за 2023 год, №7, 14 и 15.

Если трудно, мужайся и победи

Нет-нет да и спросит кто-нибудь из партийных новобранцев, как мы, «отцы-основатели» нашей районной парторганизации на новом её этапе, пережили запрет КПСС. Душой не кривя, отвечаю: растерянности не было. Больно было — да. Боль особую лично я испытал из-за предательства, подлости. Представьте, на нас, не смирившихся, первым начал «наезжать» редактор газеты, когда-то давший мне рекомендацию в партию, где напутствовал: «Будь честным и порядочным».

Центром возрождения коммунистической организации нашего таёжного района стал партийный клуб на базе Совета ветеранов. Разумеется, ушедшие тут же начали злобно нас хаять. Каких только не было в наш адрес выпадов! Но мы уже через неделю, после того как была зарегистрирована РКРП, провели собрание, на котором решили восстановить партийные организации и войти в её состав. А меньше чем через год, ещё до Чрезвычайного (восстановительного) съезда КПРФ, вошли в областную организацию нашей нынешней партии.

События 1990-х чётко показали: кто был коммунистом, тот им и остался. А партбилетчики, подлецы и карьеристы, конечно, побежали сразу. Стать членом нашей партии тогда (впрочем, как и сейчас) — это поступок, а людей судят именно по делам. Теперь в правящую партию лезут, а быть в оппозиции невыгодно, даже зачастую опасно.

Словом, нужна стойкость. Нельзя прогибаться. Один раз пошёл на сделку с совестью — всё, начал изменять принципам. Люди это видят, тем более на селе. И перестают таких уважать. Считаю жёстко: все, кто покинул тогда, в трудный момент, нашу партию, — предатели. До сих пор именно они нас больше всего и облаивают. Поскольку в душе понимают, что они дезертиры, и не могут простить ни себе, ни нам, что мы оказались другими.

Я вступал в партию по глубокому убеждению, что общество должно быть справедливым. Так и сегодня считаю. Не злоупотребляю чрезмерным пафосом, но действительно верю в победу социализма как ступень коммунизма, в то, что необходимо подлинное народовластие. Земляки всегда это ценили, раз за разом выбирая меня депутатом районного Совета (а сейчас я депутат Законодательного собрания области). В 1990-х, будучи учителем истории, понимал, что в селе на педагогов равняются. Горжусь, что именно руководители школ вместе со многими руководителями хозяйств нас тогда поддержали.

А ядром партийной организации стали, конечно, коммунисты-фронтовики. Было довольно быстро восстановлено 18 первичных партийных отделений. Среди первых их вожаков — Герой Социалистического Труда, кавалер двух орденов Ленина, заслуженные агрономы и заслуженные учителя РСФСР…

С тех пор и в течение многих лет наша партийная организация — самая крупная среди сельских в Омской области. Всегда в числе лучших. Ещё до создания областной партийной газеты «Красный путь», то есть в самом начале возрождения нашего партотделения, наладили выпуск газеты «Возрождение», потом выходила «Муромцевская правда». Кстати, самыми пристрастными их читателями стали чиновники — изучали чуть ли не каждую букву. Ещё бы! Нам удалось создать на районном уровне управления крепкую фракцию. Ряд лет мы не позволяли повышать цену на проезд в пассажирском транспорте, дошли до суда, чтобы не менять форму избрания главы района, лишали чиновников премиальных…

Да и на областном уровне — в Законодательном собрании действуем активно. Конечно, наши инициативы зачастую отметаются «единороссовским» большинством и правительством области. Так, мы не раз ставили вопрос о возвращении к прямым выборам глав районов и поселений, ведём яростные дискуссии против изменений избирательного законодательства, в частности фактического слома местного самоуправления. Но сегодня создан такой подлый механизм управления, к коему мы ключи ещё не подобрали. Пока не подобрали, поскольку намерены менять такое положение.

Не буду скрывать: работать в последнее время стало тяжелее, мы подрастеряли некоторые позиции. Многие из наших товарищей уехали, а многие ушли в другой мир, к несчастью. Это были настоящие большевики, заменить которых сложно. Вопрос смены поколений, на мой взгляд, — один из самых актуальных для всей нашей партии!

Тем не менее на 1 января 2023 года в Муромцевском местном отделении КПРФ — 116 человек. Недавно на бюро утвердили ещё четверых, и одно заявление пока лежит. Однако новеньких надо учить партийной работе, а это процесс небыстрый. Молодёжь из района уезжает, что вполне понятно. Из 15 крупных хозяйств района осталось всего одно! Будучи директором школы в советские годы, помню, как выписывал по сотне выпускных аттестатов. Теперь выпускников не больше 40 в год. Рождаемость в районе стала в три раза ниже смертности.

Увы, Россия, оставаясь, разумеется, нашей (не «этой») страной, сейчас всё же другая. Иной раз меня спрашивают: не бесполезна ли наша борьба? Не мудрствую — обращаюсь к общеизвестным фактам. Вот когда под Москвой фашисты уже были настроены на победу, их погнали прочь. А почему? Прежде всего потому, что коммунисты стояли насмерть.

Мы и сегодня обязаны твёрдо стоять.

Владимир ЛИСИН,
учитель, секретарь Муромцевского местного отделения КПРФ.

Омская область.

Благодарность людей — дорогая награда

На ком держится наша партия, отмечающая 30-летие своего воссоздания после предательского запрета в 1991-м? На тех, для кого не на словах, а на деле превыше всего ответственное звание — коммунист. Спасибо «Правде» за очень своевременную постановку вопроса о его содержании и особой значимости.

Наша газета, как и другие издания КПРФ, постоянно рассказывает о достойных членах партии. Обширный выбор для размышлений на предложенную тему! Познакомлю читателей «Правды» с одним из достойнейших.

В своём родном рабочем городе Качканар, да и во всей области, он заявил о себе как раз в те самые 1990-е, когда на нас обрушился — именно обрушился! — дикий капитализм. Это время запомнилось развалом привычных отношений. Не работали предприятия, куда-то вдруг исчезли деньги, расцвёл бартер. Разгул криминала приобрёл катастрофический характер, создалось впечатление, что правоохранительные органы вообще отсутствуют. Вовсю развернулись огульный передел сфер влияния и собственности, захват предприятий, ваучеризация, невыплаты заработных плат на предприятиях, банкротства, нищета…

Не все смирились с этим. В ответ начали вспыхивать протесты, забастовки. Они охватили и предприятия Качканара. Стали выявляться лидеры борьбы, которые были категорически не согласны с текущей ситуацией и умели повести за собой товарищей по труду. Таким лидером, при-

❑ **Вот он, рабочий-коммунист Габбас Даутов, о котором рассказал в своём письме руководитель «Свердловской правды».**

чём особенно заметным, проявил себя молодой машинист экскаватора Габбас Даутов.

По мере ухудшения ситуации на городских предприятиях возникла инициатива создать забастовочный комитет, и Даутов стал одним из самых активных его членов. Проводили протестные акции, вплоть до полной остановки работы на предприятиях. Всё это стало основой объединения и сплочения трудовых коллективов для отстаивания своих прав.

Выдачу зарплат удалось нормализовать, однако сформированная рабочими структура, показавшая свою эффективность, продолжила борьбу за интересы трудящихся. А это в свою очередь вызвало серьёзнейшее противодействие со стороны руководства и новоявленных собственников предприятий. В адрес забастовочного комитета стали поступать угрозы от криминальных сил с требованием прекратить протестную деятельность. Именно в этот момент членами комитета было принято решение о поиске политических союзников. И, к величайшему счастью, именно в это время образуется КПРФ!

Рабочие сразу же поняли, что только вместе с Коммунистической партией можно успешно решать насущные социальные вопросы. Стали вступать в КПРФ — единственную партию, способную действенно бороться за права трудящихся. В числе первых представителей рабочего класса, занявших тогда своё боевое место в рядах коммунистов, был он, Габбас Даутов. А ещё важнее то, что всеми своими последующими делами он соответствие высокому званию убедительно подтвердил.

Судите сами. Уже вскоре после вступления в партию товарищи избрали его первым секретарём Качканарского местного отделения КПРФ. А в 2000 году он победил на выборах депутатов в Качканарскую городскую думу, где с полной самоотдачей работал аж четыре созыва!

Да, доверие людей добывалось огромным трудом. За годы работы партийного отделения в Качканаре коммунисты провели митинги против оптимизации медицины и ЖКХ, «мусорной» и пенсионной реформ, за сохранение завода «Металлист». Ежегодно проводились праздничные автопробеги, посвящённые Дню Победы, Дню Великой Октябрьской социалистической революции, Дню рождения СССР и т.д.

И скольким своим землякам помог этот неутомимый, самоотверженный человек на постах депутата и партийного секретаря! В ремонте квартир погорельцев, установке окон в детских садах, улучшении бытовых условий для многих обездоленных… В городе Новая Ляля помог получить квартиру ветерану Великой Отечественной войны Виктору Слюсареву. Добился выделения 200 тысяч рублей школе деревни Кордюково на покупку компьютеров… Право, перечислить всё невозможно.

В сентябре 2021 года жители избрали Габбаса депутатом Законодательного собрания Свердловской области. И вскоре на этом посту он поднял вопрос о незаконной приватизации качканарского Дома быта. А потом удалось выделить из бюджета солидную сумму военно-патриотическому клубу «Беркут-Спасатель» на покупку военной формы его воспитанникам. И так далее, и тому подобное.

При всём этом отмечу: Габбас Даутов как был, так и остаётся исключительно скромным человеком. Высшая и самая дорогая награда для него, истинного коммуниста, — благодарность людей, их доверие.

Роман СТУПНИКОВ,
главный редактор региональной газеты КПРФ «Свердловская правда».

г. Екатеринбург-Свердловск.

«Кулаком одним собрав рабочий класс»

Ещё в раннем детстве у меня были яркие моменты, связанные с коммунистической идеологией. Года в три я уже узнавала на снимках Маркса (мама учила меня выговаривать его фамилию) и Энгельса. А Ленина ведь знал каждый советский малыш.

Жили мы в Свердловске. Однажды в нашем детском саду был утренник, посвящённый 7 ноября. На праздничный концерт к нам пришли родители. Вдруг зазвучала песня, и все взрослые встали, подхватив её. Я смотрела, как поёт моя мама, и понимала, что неизвестная мне песня для неё очень-очень важная. Это был «Интернационал»…

Накануне вступления в пионеры я, пока никого не было дома, примеряла перед зеркалом красный галстук. Образцом для меня был пионер-герой Витя Коробков, о котором к тому времени прочитала интересную книгу. Как и многие советские школьники 1970-х, я мечтала совершить подвиг, очень жалея, что не жила в годы Великой Отечественной войны.

В 1981 году, после окончания школы, поступила на философский факультет Уральского государственного университета им. А.М. Горького. А раз философия — значит марксизм, который нам преподавали все пять лет обучения. Сейчас нередко сетуют, что в советских вузах его преподавали якобы формально, что студенты не любили научный коммунизм и так далее. Смею сказать: в Уральском государственном университете была отличная философская школа. Нас очень серьёзно и глубоко обучали известные в СССР преподаватели, которые не допускали начётничества и догматизма.

В то же время мы, студенты 1980-х, стали свидетелями академических дискуссий, направленных на то, чтобы оторвать Маркса позднего от Маркса раннего, Ленина от Маркса и т.п. То есть расколоть целостность марксистско-ленинского учения.

Объявили «перестройку», в философию хлынул западный постмодернизм, и марксизм стали преподавать уже не как ведущую теорию, а как одно из существующих учений.

Наш факультет, где я осталась работать после окончания вуза, стал нести ощутимые потери. Когда произошла контрреволюция и началась реставрация капитализма, далеко не все преподаватели оказались идеологически устойчивыми. Но у нас возникла «группа сопротивления», куда вошли люди, не изменившие своим коммунистическим принципам. К этому интеллектуальному ядру примкнули преподаватели с иных факультетов УрГУ и из других вузов города, а также красные директора предприятий.

Я была тогда молодым специалистом и очень благодарна судьбе за то, что тоже оказалась среди этих людей. Коммунисты, которые не отреклись от своих взглядов во время массового предательства, стали для меня нравственной опорой. Они думали о нашем будущем и по возможности расставляли своих единомышленников на преподавательские должности.

Сегодня я состою в рядах КПРФ, потому что борьбу с капитализмом вижу глазами Владимира Маяковского: «Бейте партией! Кулаком одним собрав рабочий класс».

А в России сейчас существует фактически единственная партия — Коммунистическая партия Российской Федерации. Она имеет свой Устав, структуру и чётко выстроенную, перспективную Программу. Имеет идеологию, которая базируется на научной теории: это марксизм-ленинизм в его творческом развитии. Больше ни в одной объявленной партии нашей страны нет своей идеологии.

То, что КПРФ выражает интересы эксплуатируемых масс трудящихся, которых у нас большинство, понятно без лишних слов. Но иногда на местах нам приходится сталкиваться с негативными фактами. Требуется напряжённая партийная работа, а один из партийцев строит дом, второй — «окучивает» бизнес, третий — боится быть уволенным с работы. Я понимаю, что каждое поколение — дети своей эпохи, и не имею права призывать людей бросить домашние дела, но дисбаланс между личными и общественными интересами, встречающийся среди членов нашей партии, должен быть изжит. По-моему, это для нас сейчас главное.

Нам также нужно твёрдо помнить, что КПРФ — авангард рабочего класса. Здесь вполне корректно использовать марксистский научный термин «пролетарий». И если КПРФ — выразительница интересов пролетариата, то связи с ним должны быть более тесными. Работу в трудовых коллективах я считаю для нас приоритетной. Капитализм — общество, основанное на антагонизме труда и капитала. Соответственно, переход к социализму возможен только в результате победоносной для пролетариата классовой борьбы. А она начинается с борьбы экономической, с отстаивания рабочими своих элементарных трудовых прав.

Вспомним, как герой романа Максима Горького «Мать» Павел Власов объяснял рабочим суть эксплуатации на примере «болотной копейки». Их предприятие стояло на болоте, поэтому и без того нищих пролетариев обложили новым налогом: с каждого заработанного рубля — копейку на осушение болот. Агитационную работу в трудовых коллективах должны убедительно вести и нынешние коммунисты.

Многие отучились от классовой борьбы. Очень правильная сталинская мысль о том, что по мере движения СССР к социализму классовая борьба будет обостряться, после смерти Иосифа Виссарионовича, к сожалению, оказалась забыта. Поэтому сейчас бывает трудно поднять массы. Предприятия — частные, нас туда не пускают, и мы стараемся встречаться с трудящимися под разными предлогами. Когда, к примеру, отмечаем знаменательные советские даты. Наши товарищи ведут агитацию в своих трудовых коллективах, а коммунист Ростислав Щербаков возглавляет рабочий профсоюз ЗАО «Таманьнефтегаз» группы компаний ОТЭКО.

Работать в коллективах тяжело: люди разобщены, запуганы, у многих мелкобуржуазное сознание. Чтобы подняться на борьбу за экономические и политические права, трудящимся нужно почувствовать свою рабочую солидарность.

В эти нелёгкие времена необходимо вспомнить, как в годы реакции, наступившие после поражения революции 1905 года, В.И. Ленин писал в эмиграции философский труд «Материализм и эмпириокритицизм». Говорю это к тому, что, кроме агитации и работы в трудовых коллективах, современные коммунисты должны очень серьёзно заниматься самообразованием. Необходимо овладевать терминологией, языком марксизма-ленинизма, чтобы понимать особенности современного общества с позиций этой методологии.

Многое происходило в моей жизни, разные были периоды. Но у меня перед глазами всегда стояла моя мама, поющая «Интернационал». И я говорила себе: никогда не предам эту песню, не предам маму и не предам своё советское детство.

Валентина АЛЕКСЕЕВА,
доктор философских наук, первый секретарь Анапского горкома КПРФ.

г. Анапа, Краснодарский край.

Быть в КПРФ — значит бороться!

В Компартию я первый раз вступил в марте 1991-го. Так получилось, что успел перед самыми страшными событиями того года. Вскоре осознал, что, вероятно, стал одним из последних, кто принял такое решение в критический для партии момент. Ведь указами Ельцина она была запрещена…

Однако жизнь остановить никаким ельциным не под силу. И вот по прошествии времени абсолютно осознанно я второй раз принял важнейшее решение — занять своё место в рядах партии, получившей название КПРФ.

Что повлияло? Многое. Отмечу сразу, что с партией я все эти годы связь не терял. Был ярым её сторонником и агитатором. Но в конце концов понял, что сейчас самое время пополнить ряды товарищей для общей целеустремлённой и организованной борьбы.

За эти 30 лет нелёгкой своей биографии наша партия доказала, что она верна главным принципам и идеям, завещанным её основателями более века назад. Так сказать, выдержала испытание, выстояла, учла требования времени. Недаром в 2021 году жители Липецкой области пришли на избирательные участки и выбрали себе депутатов-коммунистов в 11 одномандатных округах из 12.

Что бы кто ни верещал ныне, но одним из самых серьёзных достижений СССР является кардинальнейший факт. На улицах городов и деревень тогдашней огромной страны не было столько неимущих, бедных, нищих, как сейчас. Конечно, не было и супербогатых, то есть не плавали частные яхты размером с футбольные поля и не летали личные самолёты с противоракетной обороной на борту. Это — к вопросу о справедливости, коренном для нас.

Быть коммунистом — значит вскрывать язвы дня сегодняшнего. В том числе и те, которые уже начали «привычными» нашим гражданам. Мы стали забывать, что почти у каждого советского человека, как правило, имелась единая «триада благополучия». Это квартира (государственная), дача в шесть соток (в садоводческом товариществе) и бонусом машина (советского автопрома).

Получается, коммунисты в СССР слово своё сдержали-таки: не было бедных и бездомных дефакто. Коммунисты стараются держать слово и ныне, только сейчас число бедных в России, даже по официальным данным, перевалило за 20 миллионов. Фактически каждая вторая семья у нас может себе позволить только продукты, оплату «коммуналки» и недорогую одежду. Разве это нормально?

В своих социальных сетях я постоянно пишу об этих уродствах дня сегодняшнего. Рассуждаю о том, как с ними справляться, как бороться, как изжить их. Привожу пример, где опять же коммунисты одолели бедность. Председатель КНР Си Цзиньпин доложил на недавнем съезде Компартии, что Китай теперь не имеет бедных. Вылечили коммунисты бедность, как вынужденную болезнь.

КПРФ — партия из народа и с народом.

Николай КАЛТЫГИН,
многодетный отец, писатель, руководитель областной общественной организации «Литературное сообщество писателей России».

г. Липецк.

На благо тех, кто трудится

Как я пришёл в КПРФ? Однажды на YouTube в рекомендациях попался ролик Константина Сёмина «Манифест Коммунистической партии», который произвёл на меня неизгладимое впечатление. Политикой на тот момент я совершенно не занимался, даже понятия не имел, что такое коммунизм и Коммунистическая партия, какие партии бывают вообще.

А теперь начал интересоваться более подробно историей СССР, где под руководством коммунистов строился социализм. Я действительно в полном смысле был удивлён и поражён, узнав о великих советских достижениях, начиная с восьмичасового рабочего дня, гарантированного рабочего места, бесплатного образования, медицинского обслуживания и жилья, а также о ряде других свершений, которые просто немыслимы в нынешнее наше капиталистическое время.

Непосредственно связал меня с КПРФ митинг против повышения пенсионного возраста. Тогда такие митинги проходили по всей стране. Вот и в городе Карачев Брянской области, где я жил, возникло активное движение протеста, захватившее меня, как и многих других. Уже не хотел оставаться в стороне, поскольку возмущал «государственный грабёж пенсионных лет».

Придя на митинг, попросил у руководивших им коммунистов слова. Высказал то, что на сердце накипело. Что обещание президента о незыблемости пенсионного возраста не выполнено, что промышленность Карачева почти полностью разрушена и огромные бедствия переживает не только моя семья. Ничтожно малая пенсия бабушки-труженицы, низкая заработная плата тёти-воспитательницы и матери-продавца — всё это ввергает в крайнюю нужду.

Первый секретарь Карачевского местного отделения КПРФ Жгельский Иван Тихонович пожелал продолжить знакомство со мной. Мы много и о многом откровенно беседовали. А через какое-то время созрело и моё решение вступить в партию.

Я всё больше осознаю, что задачи КПРФ — это и мои задачи. Да, прежде всего — это борьба за прогрессивное социалистическое будущее моей Родины. Будущее, где люди относятся друг к другу по-человечески, где заработная плата позволяет жить, а не выживать, где пенсионеры не будут постоянными клиентами микрофинансовых организаций…

Алексей АГАПОВ,
25 лет, член КПРФ с 2018 года.

г. Брянск.

Мой объектив — не для гламура

В КПРФ я вступил уже во взрослом возрасте, опираясь только на свой опыт и свои представления о жизни. Без чьего-либо особого влияния. Без чьей-либо агитации.

Впрочем, в двух словах всего не объяснить. Всплывают в памяти самые что ни на есть бытовые детали. Вспоминаю, как жили — небогато, зато дружно. Друзья, соседи занимали, бывало, деньги до зарплаты друг у друга, но ведь были уверены, что их, конечно же, отдадут, обмана не будет. Мы, дети, играли-бегали во дворах, не огороженных железными заборами. И все в нашем дворе были равны — и внук директора завода, и сын токаря с этого завода. То есть независимо от «социального статуса» родителей.

А вот позднее мне, уже в качестве телеоператора, мотающегося по области, довелось столько горя увидеть, столько нищеты!.. Ну совсем другую картину. Можно сказать, что меня подвигли на вступление в Коммунистическую партию мои воспоминания. Точнее — изменившаяся действительность стала агитатором.

Снимаю скелеты (остовы) разрушенных ферм, покосившиеся стены жилых домов, разграбленные совхозные мастерские. Вижу, как пустеют деревни из-за того, что мужики порукастей уходят, как до революции, на промысел, теперь — на севера. На заработки. Вахта! Вахтовый метод обезлюдил многие деревни.

Есть механизаторы с мозолистыми руками, а есть бывшие руководители хозяйств, ставшие фактически помещиками, приватизировавшие земельные паи односельчан. И им нет никакого дела до крайних нужд земляков.

Но главное, что угнетало, — это боязнь людей заявить о своих правах, грубо и жестоко попранных. И ещё готовность поверить каждому, особенно в предвыборный период. А выборы прошли — и где ж ты, мил-человек?

Вот затопило подвалы в доме, и жильцы, намыкавшись, звонят в наш обком, в нашу редакцию, депутатам-коммунистам. Приезжаем. Плачет женщина: помогите, никак не можем пробить чиновничью стену. Приятно, если удаётся помочь, если меры в конце концов приняты. Но я понимаю, что всюду наш телеканал (и я со своей видеокамерой) не побывает, всюду не поспеем. Надо, чтоб в каждом человеке заговорил протест против несправедливости, чтоб люди не молчали.

Правда, буду объективным: не все люди, далеко не все, живут, поджав хвост. Есть бойцы, люди со стержнем. Вот приезжает наша телевизионная бригада в село — кто нам расскажет, не озираясь по сторонам и не боясь последствий, о жизни здесь? Адрес мы знаем — наша партячейка. Товарищей поддерживаем, защищаем, если требуется.

Наш телеканал Омского областного отделения КПРФ «Обком ТВ» недаром называют народным. Он ведь ко всему прочему в значительной степени работает на добровольные пожертвования. Трудимся уже несколько лет в кабельных сетях. Работаем под давлением. Один оператор уже расторг договор с нами — по надуманному предлогу. Но, к счастью, есть другие, зарегистрированные в других регионах, а потому неподвластные руководству Омской области.

Вообще работается нелегко — не гламур же в кадре. Мы ведь на каждый зов, на каждый звонок откликаемся. Да по большому счёту — на беду! Чиновники с помощью правоохранителей нередко препятствуют съёмке, а дать интервью, комментарий свой — упаси бог, не всяк отважится. Нас обвиняют в нагнетании страстей, притом ссылаются на СВО — мол, в то время как… Но патриотизму нас учить не надо — война не даёт «добро» на административный бардак, на казённое отношение к людскому горю. Ничего война не спишет.

Мы же своё дело будем делать и дальше. Рекомендую всем региональным отделениям нашей партии создать такой телеканал.

Александр ФИЛИППОВ,
телеоператор.

г. Омск.

ШАХМАТЫ

Под редакцией международного гроссмейстера Константина Чернышова

Со щитом или на щите?

Матч на первенство мира между Яном Непомнящим (Россия) и Дин Лижэнем (Китай) проходит с 7 апреля по 1 мая в Астане, Казахстан.

Местом проведения стал отель St. Regis Astana. Призовой фонд матча составил 2 миллиона евро, из которых победитель получит 60%. Соперники сыграют максимум 14 партий с классическим контролем времени: 120 минут на первые 40 ходов, 60 минут на последующие 20 ходов и 15 минут до конца партии с добавлением 30 секунд на ход, начиная с 61-го хода. Победителем объявляется игрок, первым набравший 7,5 очка. Если чемпион не определяется по итогам 14 партий, 1 мая будет сыгран тай-брейк. Первая партия будет сыграна 9 апреля. Начало в 12.00 по московскому времени.

В Центральном доме шахматиста имени М.М. Ботвинника в Москве будет организована фан-зона матча: комментировать партии будут международные гроссмейстеры и эксперты. Вход свободный. Ещё одна фан-зона будет организована в гостиничном комплексе «Измайлово», где в даты проведения матча за шахматную корону впервые в Москве пройдёт детско-юношеское первенство России по шахматам. Помимо этого, Федерация шахмат России совместно с региональными федерациями шахмат организует фан-зоны матча в других регионах нашей страны. Следить за ходом матча можно будет в прямом эфире на каналах сети «Матч ТВ».

Следует добавить, что действующий чемпион мира Магнус Карлсен (Норвегия) отказался защищать мировую корону. По решению ФИДЕ матч играется между победителем турнира претендентов Яном Непомнящим (Россия) и серебряным призёром соревнования — Дин Лижэнем (Китай). Для Непомнящего матч является второй попыткой завоевать титул чемпиона мира. Раннее ему удалось бросить перчатку Магнусу Карлсену, но, к сожалению, в поединке он уступил норвежскому гроссмейстеру. Ян не раз встречался с противником из Поднебесной за шахматной доской. Их партии, как правило, проходят в жёсткой борьбе.

Дин Лижэнь — Я. Непомнящий
Мадрид, 2022 год

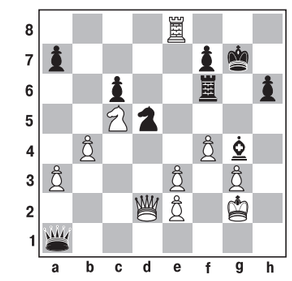

Ход чёрных.
32... **Ch3+!**

Белые сдались. Брошенный своими войсками, белый монарх напоминает шекспировского короля Лир.

Памяти выдающегося гроссмейстера

Советский гроссмейстер Наум Николаевич Рашковский скончался 14 марта 2023 года после тяжёлой болезни.

Он дебютировал в чемпионате СССР в Баку в 1972 году и привлёк внимание экспертов интересными, нестандартными замыслами, подчас ставившими в тупик опытных соперников. Лестный отзыв о его игре оставил сам Михаил Таль. К достижениям Рашковского можно отнести две победы в чемпионатах РСФСР (в 1974 и 1976 годах), а также делёж 1—2-го мест с Давидом Бронштейном в открытом первенстве Москвы 1982 года. Что касается международных соревнований, то здесь наибольшего успеха Рашковский добился в 1979 году, выиграв представительный турнир в Сочи, что принесло ему звание гроссмейстера.

Преподаватель по профессии, Рашковский проявил себя не только хорошим шахматистом-практиком, но и опытным наставником и педагогом. В разные годы он успешно работал в качестве тренера с Ноной Гаприндашвили, Виталием Цешковским, сборной Казахстана, женской сборной РСФСР. Его помощь была особенно ценной при подготовке к партии, выборе дебютных схем и анализе отложенных позиций. После победы Цешковского в чемпионате СССР получил золотую медаль тренера — единственный случай в советской истории. В 1990-е возглавил женскую сборную России, за сотрудничество с которой стал заслуженным тренером РФ. В 2001—2003 годах являлся наставником мужской дружины, которая выиграла Олимпиаду и чемпионат Европы, играла матч века против сборной мира. Наум Рашковский — последний российский тренер, выигравший с нашей мужской сборной Турнир наций.

КРОССВОРД

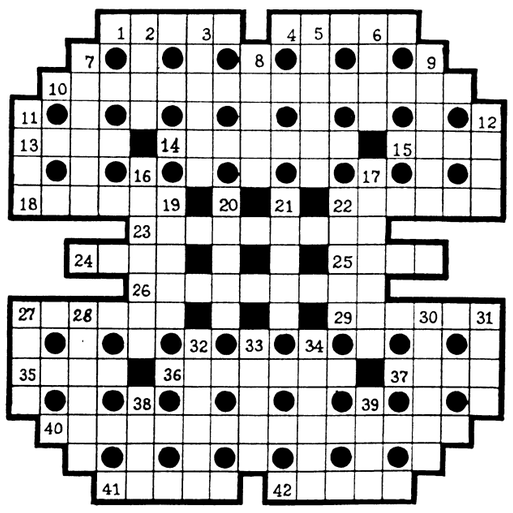

По горизонтали: 1. Бухта в море Лаптевых, одноимённый посёлок и порт. 4. Узкая быстроходная шлюпка с низким бортом. 10. Разведение, выращивание (злаков, иных растений). 13. Минеральное вещество, содержащее полезные ископаемые. 14. Жилище зверя — талисмана Московской Олимпиады-80. 15. Круглый берестяной короб. 18. Венгерский композитор, пианист и фольклорист (1881—1945 гг.). 22. Мягкая шерстяная ткань для пошива костюмов, пальто. 23. Русский поэт, переводчик произведений Данте, Шекспира, Мольера (1886—1955 гг.). 24. Отдел в учреждении дооктябрьской России. 25. Газ, самый активный из неметаллов. 26. Землеройная машина. 27. Крупная бабочка жёлтого цвета с чёрными пятнами. 29. Персонаж оперы Д. Россини «Севильский цирюльник». 35. Сорт дублёной тонкой кожи. 36. Артист цирка или спортсмен. 37. «Мишкина…» — рассказ детского писателя Н. Носова. 40. Картина И. Айвазовского. 41. Алтайский и тянь-шаньский олень. 42. Род мягкой кручёной шерстяной пряжи.

По вертикали: 2. Дерево, известное так же, как вяз, карагач. 3. Тёплая фуфайка без застёжек. 5. Птица отряда воробьиных, пение которой напоминает звуки флейты. 6. Национальный русский напиток. 7. Форменная одежда. 8. Ручной инструмент столяра. 9. Мелкие овощи, маринованные с пряностями. 11. Сооружение из четырёхугольных венцов брёвен. 12. Трудноискоренимый сорняк. 16. Русская народная сказка. 17. Элементарная частица. 19. Тяжёлый топор. 20. Кинопроизведение. 21. Береговая опора моста. 22. Кровельный материал. 27. Созвездие Южного полушария. 28. Отрывистый резкий звук. 30. Европейское государство. 31. Крестьянин-скотовод в Монголии. 32. Предмет кухонного обихода. 33. Рассказ А. Чехова. 34. Персонаж «Ночи перед Рождеством» Н. Гоголя. 38. Полярная нырковая птица. 39. Государство в Южной Америке.

Ответы па кроссворд, опубликованный в №37

По горизонтали: 1. Тикси. 4. Гичка. 10. Культивирование. 13. Руда. 14. Берлога. 15. Туес. 18. Барток. 22. Шевиот. 23. Лозинский. 24. Стол. 25. Фтор. 26. Бульдозер. 27. Махаон. 29. Розина. 35. Хром. 36. Акробат. 37. Каша. 40. «Кораблекрушение». 41. Марал. 42. Гарус.

По вертикали: 2. Ильм. 3. Свитер. 5. Иволга. 6. Квас. 7. Мундир. 8. Цикля. 9. Пикули. 11. Сруб. 12. Осот. 16. «Колобок». 17. Нейтрон. 19. Колун. 20. Фильм. 21. Устой. 22. Шифер. 27. Муха. 28. Хлопок. 30. Италия. 31. Арат. 32. Скалка. 33. «Тоска». 34. Вакула. 38. Гага. 39. Перу.

Планета протестует

Обострение противоречий между ведущими мировыми державами, экономическая война, объявленная Западом России и Китаю, резко активизировали мировое протестное движение: по всей планете постоянно проходят демонстрации, спровоцированные антисоциальной политикой правительств, ущемлением прав и свобод граждан, коррупцией в высших эшелонах власти и нежеланием руководства стран радеть о благе своего населения.

Афины

С каждым днём евразийский континент всё явственней превращается в пороховую бочку народного недовольства властью: из-за высокомерия политических элит в ряде государств того и гляди грянет социальный взрыв — хватит и одной искры. Мощнейшие антиправительственные выступления, как писала «Правда», уже всколыхнули Францию, Нидерланды, Израиль. В одной стране бунтуют против пенсионной реформы, в другой сражаются с «зелёной» повесткой, в третьей — с преобразованиями судебной системы. Американские СМИ констатируют: гнев населения растёт в ответ на стремление верхов централизовать власть и подчинить людей глобальным институтам, тогда как обществу нужно, чтобы политики сосредоточили внимание на потребностях избирателей.

По мнению зарубежных экспертов, и украинский военный конфликт, и забастовки в Пятой республике в ответ на очередное повышение возраста выхода на покой, и протесты на Земле обетованной по поводу изменения порядка формирования и работы Верховного суда, и даже превращение Украины в 2014-м в террористическое государство — следствие наступления в 2008 году негласной «второй Великой депрессии», за 15 лет принявшей активную форму и охватившей весь мир.

Тем временем в старушке Европе продолжаются акции против навязанной Брюсселем и Вашингтоном украинской повестки, участники которых пытаются заставить высшее руководство заняться решением насущных проблем своих граждан. Так, тысячи людей вышли на улицы Лиссабона и других крупных городов Португалии в знак протеста против жилищного кризиса. Демонстранты возмущались тем, что увеличение арендной платы, безудержный рост цен на квартиры, высокие ставки по ипотечным кредитам, а также приток иностранных инвесторов вытесняют португальцев с рынка недвижимости, нарушая их конституционное право на достойное жильё.

Ситуацию, ударившую прежде всего по молодёжи, усугубляет наплыв зарубежных туристов, стремящихся снять квартиру на непродолжительное время. Для борьбы с пагубной тенденцией, толкающей цены вверх и вынуждающей местных жителей покидать свои районы, активисты призывают организовать референдум по вопросу запрета краткосрочной аренды жилья в Лиссабоне.

Португалия — одна из беднейших стран Западной Европы, долгое время привлекавшая капиталовложения за счёт низкооплачиваемой рабочей силы. Согласно правительственным данным, в прошлом году свыше 50% трудящихся получали менее 1000 евро в месяц, тогда как минимальная зарплата составляет 760 евро.

В конце марта левоцентристское правительство социалистов одобрило пакет мер для решения жилищной проблемы, предусматривающий в том числе отмену схемы «золотой визы» и запрет выдачи новых лицензий на недвижимость компании «Эйрбиэнби» (онлайн-площадка для размещения и поиска краткосрочной аренды частного жилья по всему миру). Однако критики программы кабмина сомневаются в её способности повлиять на снижение цен в краткосрочной перспективе и даже сравнили план властей, предполагающий, в частности, упрощение процедуры выселения и увеличение налоговых льгот, провоцирующих спекуляцию недвижимостью, с троянским конём.

Амстердам

Усилившиеся в последние недели опасения по поводу здоровья финансовых институтов Португалии на фоне нестабильности банковского сектора в США и Европе, а также вероятность сохранения высокой инфляции (сейчас её уровень колеблется возле отметки 8,2%) добавили ещё больше неопределённости.

По данным «Евростата», статистического агентства ЕС, в период с 2020 по 2021 год цены на недвижимость в Португалии подскочили на 157%. С 2015-го по 2021-й арендная плата по стране увеличилась на 112%, а в Лиссабоне — на 65%, причём только в прошлом году этот показатель вырос в городе на 37% — больше, чем в Барселоне или Париже. Как показало исследование жилищного портала «Имовёрчал», средняя цена за съёмную квартиру с одной спальней в португальской столице составляет около 1350 евро.

Согласно анализу ведущего британского страхового брокера «Си-Ай-Эй Лэндлордс», скромные оклады и «кусающаяся» стоимость арендной жилплощади сделали португальскую столицу третьим наименее подходящим для проживания городом на планете. «Даже с моей зарплатой, которая выше средней по Лиссабону, я не могу позволить себе снимать квартиру: это слишком дорого», — рассказал принявший участие в демонстрации менеджер по продажам из Италии, обосновавшийся в сердце Португалии.

Тем временем желание руководства некоторых европейских государств поднять пенсионный возраст, уже обернувшееся, в частности, как отмечалось выше, масштабным трёхмесячным мятежом во Франции, грозит погрузить в протестную пучину и Чехию, где власти также хотят заставить граждан трудиться как можно дольше. Профсоюз KOVO, одно из крупнейших профессиональных объединений Чешской Республики, в котором состоят около 80 тысяч рабочих и служащих, занятых преимущественно в металлургической промышленности, организовал перед домом правительства в Праге массовую манифестацию против планов кабмина провести в стране пенсионную реформу, предполагающую, по замыслу министра финансов Збынека Станюры, в том числе и увеличение возраста выхода на заслуженный отдых с 65 до 68 лет. Акцию поддержали партии парламентской оппозиции и не представленные в законодательном органе социал-демократы и коммунисты.

«Проблемы, затронутые участниками митинга, касаются не только членов нашего профсоюза. В Прагу прибыли труженики других предприятий из разных концов республики, чтобы выразить несогласие как с возможными новшествами в пенсионной системе, так и с навязываемым Еврокомиссией экостандартом «Евро-7», — отметил зампредседателя KOVO Томаш Валашек.

Лиссабон

Манифестанты, размахивавшие не только национальными флагами, но и флагами с логотипами Компартии Чехии и Моравии, а также профсоюзов KOVO и «Шкода авто», скандировали: «Нет — пенсионной реформе!», «Долой правительство!». В толпе демонстрантов мелькали красочные транспаранты с надписями: «Пенсия в 68? Нет! Убрать кабинет Фиалы? Да!», «KOVO против «Евро-7», «Автомобили только для богатых? Нет!».

Напомним, экостандарт «Евро-7», на который члены ЕС должны перейти к 2025 году, существенно ужесточает нормы выброса выхлопных газов, что грозит обернуться практически полным запретом на продажу автомобилей с двигателями внутреннего сгорания: производителям придётся выпускать исключительно гибриды и электромобили.

Перед протестовавшими выступил чешский экс-премьер и глава крупнейшего оппозиционного движения АНО («Акция недовольных граждан») Андрей Бабиш, заявивший, что его политобъединение «продолжит борьбу в палате депутатов (нижняя палата законодательного органа) за устранение несправедливости в отношении незащищённых слоёв населения» и обратится в Конституционный суд, если правительство премьера Петра Фиалы воплотит свои «пенсионные мечты» в реальность. Правда, появление Бабиша демонстранты встретили свистом неодобрения: в бытность председателем кабмина лидер АНО — долларовый миллиардер и четвёртый человек в Чехии по размеру состояния — не отличался заботой о простых гражданах.

Руководство KOVO рассчитывало выразить свою крайнюю озабоченность планами пенсионной реформы и внедрением норм «Евро-7», которое неминуемо приведёт к сокращению в республике тысяч рабочих мест, непосредственно чешскому руководству. Увы, их надеждам было не суждено сбыться. «Мы приглашали к диалогу представителей команды Фиалы, но они боятся нас и не хотят слышать правду», — подчеркнул глава KOVO Роман Дьюрчо.

Митинговавшие призвали власти обеспечить сотрудников наиболее трудоёмких производств правом досрочного выхода на покой, а также усовершенствовать систему налогообложения в интересах трудящихся. В случае невыполнения кабмином своих экономических требований KOVO обещал продолжить протесты.

«Вода является общественным благом, а не товаром!» — под таким девизом тысячи жителей Греции вышли на акции протеста в Афинах и других городах, чтобы осудить правительственный законопроект, направленный на дальнейшую коммерциализацию и приватизацию водоснабжения. Согласно документу, обязанности по регулированию и контролю всех поставщиков услуг общественного водоснабжения и канализации в стране снимаются с соответствующего министерства и возлагаются на независимое Управление по регулированию энергетики.

Как считают участники массовых манифестаций, законопроект приведёт к росту расходов для домохозяйств и предприятий, принесёт сверхприбыли некоторым предпринимателям, аффилированным с политиками из правящей «Новой демократии», и ограничит доступ каждого к такому ценному ресурсу, как вода.

Между тем европейцы озабочены не только последствиями социально-экономического кризиса, вызвавшего существенное падение уровня жизни в подавляющем большинстве государств Старого Света, но и проблемами войны и мира. Антивоенные митинги, периодически проходящие в городах Германии, Швейцарии, Австрии, докатились и до столицы Нидерландов: сотни человек присоединились к демонстрации в Амстердаме против наращивания поставок вооружения киевскому режиму. Участники акции собрались на центральной площади города с белыми флагами, символизировавшими необходимость соблюдения нейтралитета и налаживания диалога между сторонами конфликта. Манифестанты выразили полную уверенность в том, что главной целью российской СВО является «прекращение геноцида в Донбассе».

«Накачивание Украины оружием лишь накаляет обстановку, ведёт к эскалации конфронтации и обоюдному росту числа жертв, в том числе среди гражданского населения. Вот почему мы выступаем за нейтралитет, мирные переговоры и гуманитарную помощь», — рассказали организаторы демонстрации, планирующие проводить пацифистские акции ежемесячно в течение года.

Однако позицию манифестантов отнюдь не разделяют власти королевства. Кабинет премьера Марка Рютте неоднократно заявлял о том, что для него не существует никаких табу в плане передачи вооружений Украине. Нидерландское правительство, непомерно щедрое по отношению к хунте Зеленского, наверняка поделилось бы с Киевом даже ядерным арсеналом, кабы имело оный. Но к счастью, как гласит поговорка, бодливой корове бог рог не даёт…

Бейрут

Тем временем страны Евросоюза утвердили план передачи Украине миллиона артиллерийских снарядов в ближайшие 12 месяцев. Как рассказал глава евродипломатии Жозеп Борель, по условиям программы миллиард евро пойдёт на немедленные поставки, ещё миллиард — на совместные закупки и создание комиссии по резкому увеличению военных производственных мощностей. Чуть ранее шеф Пентагона Ллойд Остин сообщил, что девять западных государств обязались суммарно отправить Киеву более 150 танков «Леопард» немецкого производства, и не преминул отметить расширение числа стран, предоставляющих Киеву средства ПВО, особо выделив вклад США, Германии и Нидерландов.

Неспокойно не только в Европе, но и в Азии. Например, в Ливане, где недовольство постоянным ухудшением социально-экономического положения трудящихся вылилось в попытку захвата сотнями жителей, среди которых были солдаты и офицеры запаса, правительственного дворца Серай, расположенного в центре Бейрута на площади Риада Ас-Сольха. Военнослужащие, вышедшие на митинг с требованием повышения пенсий, а также обманутые вкладчики, потерявшие все свои сбережения после коллапса финансовой системы страны, устроили стычки с полицией, применившей для разгона возмущённой толпы слезоточивый газ. «Моё месячное пособие составляет 40 долларов. Как я могу на это жить?» — выкрикивал отставной военный, которому вторили другие демонстранты.

В Ливане, когда-то именовавшемся ближневосточной Швейцарией, регулярно проходят акции против действий властей в условиях затяжного всеобъемлющего кризиса. Ситуация ещё больше усугубилась в конце марта, когда национальная валюта достигла нового минимума: курс ливанского фунта, с 2019 года потерявший 96% от своей стоимости, упал до 143 тысяч за американский доллар из-за намерения ассоциации банков страны возобновить бессрочную забастовку. Такое решение организация приняла после вердикта суда, обязавшего финучреждения выплачивать депозиты в долларах по докризисному курсу.

Всемирный банк назвал хаос в Ливане, затронувший все сферы жизни, одним из трёх самых масштабных и глубоких за последние 170 лет мировой истории. Истоки проблем кроются в десятилетиях процветания коррупции в высших эшелонах власти, бесхозяйственности и неспособности кабмина отвечать на возникающие вызовы. В стране наблюдается острый дефицит электроэнергии и топлива, у граждан нет доступа ко многим видам лекарств и медикаментов. За три года политической и финансово-экономической неразберихи почти 80% жителей арабской республики оказались за чертой бедности.

Елена МОРОЗОВА.
Фото **из открытых источников.**

Прага

«Красная Линия» представляет

ТЕЛЕКАНАЛ КРАСНАЯ ЛИНИЯ RLINE.TV

Уважаемые телезрители!

Телеканал «Красная Линия» осуществляет своё вещание более чем в 50 регионах Российской Федерации.

Телеканал «Красная Линия» можно смотреть в интернете. На него легко зайти через сайт ЦК КПРФ (Kprf.ru). В любой поисковой системе (Яндекс, Мейл и т.д.) наберите www.rline.tv или просто «Красная Линия», и вы уже на нашем сайте. Новости, программа передач, онлайн-трансляция и любые программы телеканала к вашим услугам. Через сайт телеканала можно также отправить письмо в редакцию.

Мы представлены во всех социальных сетях российского интернета.

Если вы хотите смотреть «Красную Линию» по телевидению, то можете написать или позвонить своему кабельному оператору с просьбой включить нас в предоставляемый вам пакет вещания.

Наш телеканал можно смотреть в Smart-приложениях для ТВ, во всех интернет-приложениях и интернет-кинотеатрах, включая MEGOGO, DIVAN-TV, Vintera.ru, Zoom TV, Perrs TV, Бонус ТВ.

Телевизионная программа на неделю

Понедельник, 17 апреля

1.00 К дню рождения Сергея Никоненко. Художественный фильм **«Белый взрыв»** 12+
2.25 Художественный фильм **«Сыщик петербургской полиции»** 16+
4.00 Художественный фильм **«Ипподром»** 12+
5.40 Художественный фильм **«В шесть часов вечера после войны»** 12+
7.20 Детский сеанс. Художественный фильм **«Принц и нищий»** 12+
8.35 «МультУтро» 6+
10.00 Дискуссионный клуб «Точка зрения» 12+
11.00 Специальный репортаж «Закон что дышло» 12+
11.20 К дню рождения Сергея Никоненко. Художественный фильм **«Белый взрыв»** 12+
12.45 Художественный фильм **«Сыщик петербургской полиции»** 16+
14.20 Художественный фильм **«Ипподром»** 12+
16.00 Детский сеанс. Художественный фильм **«Принц и нищий»** 12+
17.15 Дискуссионный клуб «Точка зрения» 12+
18.15 Специальный репортаж «Закон что дышло» 12+
18.35 Художественный фильм **«Последнее дело комиссара Берлаха»** 12+
20.30 Художественный фильм **«Один шанс из тысячи»** 12+
22.00 Информационная программа «Темы дня»
22.15 Дискуссионный клуб «Точка зрения» 12+
23.10 «Стоит заДУМАться» 12+
23.30 «Китай сегодня». Премьера. Телевизионный сериал **«Подвиг». «Мечта Юань Лунпина»**. 1—2-я серии 12+
2.00 Информационная программа «Темы дня»
2.15 Художественный фильм **«Последнее дело комиссара Берлаха»** 12+

Вторник, 18 апреля

4.10 Художественный фильм **«Один шанс из тысячи»** 12+
5.40 Дискуссионный клуб «Точка зрения» 12+
6.35 «Китай сегодня». Премьера. Телевизионный сериал **«Подвиг». «Мечта Юань Лунпина»**. 1—2-я серии 12+
8.25 «МультУтро» 6+
10.00 Информационная программа «Темы дня»
10.15 Дискуссионный клуб «Точка зрения» 12+
11.10 «Стоит заДУМАться» 12+
11.30 Художественный фильм **«Последнее дело комиссара Берлаха»** 12+
13.25 Художественный фильм **«Один шанс из тысячи»** 12+
15.00 «Китай сегодня». Премьера. Телевизионный сериал **«Подвиг». «Мечта Юань Лунпина»**. 1—2-я серии 12+
16.50 Дискуссионный клуб «Точка зрения» 12+
17.45 Художественный фильм **«Один и без оружия»** 12+
19.15 Художественный фильм **«Выбор цели»**. 1—2-я серии 12+
22.00 Информационная программа «Темы дня»
22.15 Дискуссионный клуб «Точка зрения» 12+
23.10 Специальный репортаж «Дважды уполномоченный Серпухов» 12+
23.35 «Китай сегодня». Премьера. Телевизионный сериал **«Подвиг». «Мечта Юань Лунпина»**. 3—4-я серии 12+
2.00 Информационная программа «Темы дня»
2.15 Художественный фильм **«Один и без оружия»** 12+

Среда, 19 апреля

3.40 Художественный фильм **«Выбор цели»**. 1—2-я серии 12+
6.25 «Китай сегодня». Премьера. Телевизионный сериал **«Подвиг». «Мечта Юань Лунпина»**. 3—4-я серии 12+
8.15 «МультУтро» 6+
10.00 Информационная программа «Темы дня»
10.15 Дискуссионный клуб «Точка зрения» 12+
11.10 Специальный репортаж «Дважды уполномоченный Серпухов» 12+
11.35 Художественный фильм **«Один и без оружия»** 12+
13.00 Художественный фильм **«Выбор цели»**. 1—2-я серии 12+
15.50 «Китай сегодня». Премьера. Телевизионный сериал **«Подвиг». «Мечта Юань Лунпина»**. 3—4-я серии 12+
17.45 Дискуссионный клуб «Точка зрения» 12+
18.45 Художественный фильм **«Битва за Москву»**. Фильм первый. 1—2-я серии 12+
22.00 Информационная программа «Темы дня»
22.15 Дискуссионный клуб «Точка зрения» 12+
23.10 Специальный репортаж «Большое будущее Барабинской степи» 12+
23.30 «Китай сегодня». Премьера. Телевизионный сериал **«Подвиг». «Мечта Юань Лунпина»**. 5—6-я серии12+
2.00 Информационная программа «Темы дня»
2.15 Художественный фильм **«Битва за Москву»**. Фильм первый. 1—2-я серии 12+

Четверг, 20 апреля

5.35 Дискуссионный клуб «Точка зрения» 12+
6.30 «Китай сегодня». Премьера. Телевизионный сериал **«Подвиг». «Мечта Юань Лунпина»**. 5—6-я серии12+
8.20 «МультУтро» 6+
10.00 Информационная программа «Темы дня»
10.15 Дискуссионный клуб «Точка зрения» 12+
11.10 Специальный репортаж «Большое будущее Барабинской степи» 12+
11.30 Художественный фильм **«Битва за Москву»**. Фильм первый. 1—2-я серии 12+
14.40 Документальный фильм «Объединенная Европа против СССР» 12+
15.30 «Китай сегодня». Премьера. Телевизионный сериал **«Подвиг». «Мечта Юань Лунпина»**. 5—6-я серии12+
17.20 Дискуссионный клуб «Точка зрения» 12+
18.20 Специальный репортаж «Большое будущее Барабинской степи» 12+
18.40 Художественный фильм **«Битва за Москву»**. Фильм второй. 1—2-я серии 12+
22.00 Информационная программа «Темы дня»
22.15 Дискуссионный клуб «Точка зрения» 12+
23.10 Премьера. Специальный репортаж 12+
23.30 Художественный фильм **«Волга-Волга»** 12+
2.00 Информационная программа «Темы дня»
2.15 Художественный фильм **«Битва за Москву»**. Фильм второй. 1—2-я серии 12+

Пятница, 21 апреля

5.35 Дискуссионный клуб «Точка зрения» 12+
6.30 Художественный фильм **«Волга-Волга»** 12+
8.00 «МультУтро» 6+
10.00 Информационная программа «Темы дня»
10.15 Дискуссионный клуб «Точка зрения» 12+
11.10 Премьера. Специальный репортаж 12+
11.30 Художественный фильм **«Штепсель женит Тарапуньку»** 12+
13.00 Художественный фильм **«Битва за Москву»**. Фильм второй. 1—2-я серии 12+
16.20 Художественный фильм **«Волга-Волга»** 12+
18.10 Премьера. Специальный репортаж 12+
18.35 Художественный фильм **«Квартет Гварнери»** 12+
20.35 Художественный фильм **«Вас ожидает гражданка Никанорова»** 12+
22.00 Информационная программа «Темы дня»
22.15 Дискуссионный клуб «Точка зрения» 12+
23.10 Документальный фильм «Марксизм и «Теория твари» 12+
23.40 Художественный фильм **«Штепсель женит Тарапуньку»** 12+
2.00 Информационная программа «Темы дня»
2.15 Художественный фильм **«Квартет Гварнери»** 12+

Суббота, 22 апреля

4.00 Художественный фильм **«Вас ожидает гражданка Никанорова»** 12+
5.35 Дискуссионный клуб «Точка зрения» 12+
6.35 Документальный фильм «Марксизм и «Теория твари» 12+
7.00 Художественный фильм **«Штепсель женит Тарапуньку»** 12+
8.30 «МультУтро» 6+
10.00 Информационная программа «Темы дня»
10.15 Дискуссионный клуб «Точка зрения» 12+
11.10 К дню рождения В.И. Ленина. Документальный фильм «Великий государственник» 12+
12.05 Художественный фильм **«Ленин в Октябре»** 12+
14.00 Художественный фильм **«Квартет Гварнери»** 12+
15.50 Художественный фильм **«Вас ожидает гражданка Никанорова»** 12+
17.25 Дискуссионный клуб «Точка зрения» 12+
18.25 Художественный фильм **«Интервенция»** 12+
20.20 Художественный фильм **«Где 042?»** 12+
21.45 К дню рождения В.И. Ленина. Документальный фильм «Великий государственник» 12+
22.40 Художественный фильм **«Ленин в 1918 году»** 12+
1.00 Дискуссионный клуб «Точка зрения» 12+

Воскресенье, 23 апреля

2.00 К дню рождения В.И. Ленина. Художественный фильм **«Ленин в Октябре»** 12+
4.00 Художественный фильм **«Интервенция»** 12+
6.00 Художественный фильм **«Где 042?»** 12+
7.25 Художественный фильм **«Первоклассница»** 12+
8.35 «МультУтро» 6+
10.00 Дискуссионный клуб «Точка зрения» 12+
11.00 Специальный репортаж 12+
11.20 Художественный фильм **«Лекарство против страха»** 12+
13.00 Художественный фильм **«Интервенция»** 12+
15.00 Художественный фильм **«Сезон чудес»** 12+
16.40 Детский сеанс. Художественный фильм **«Сказка о потерянном времени»** 12+
18.00 Дискуссионный клуб «Точка зрения» 12+
19.00 Специальный репортаж 12+
19.20 Художественный фильм **«Лекарство против страха»** 12+
21.00 Художественный фильм **«Смотри в оба!»** 12+
22.25 Художественный фильм **«Сезон чудес»** 12+
0.10 Художественный фильм **«Донецкие шахтёры»** 12+

ТЕЛЕВИДЕНИЕ

ПОНЕДЕЛЬНИК, 17 АПРЕЛЯ

ПЕРВЫЙ КАНАЛ

5.00 Телеканал «Доброе утро»
9.00, 12.00, 15.00, 18.00, 3.00 Новости
9.20 «АнтиФейк» 16+
9.55 «Жить здорово!» 16+
10.45, 12.15, 15.15, 16.50, 18.20 Информационный канал 16+
16.00 «Мужское / Женское» 16+
19.50 «Куклы наследника Тутти» 16+
21.00 «Время»
21.45 **«ЗА ПОЛЧАСА ДО ВЕСНЫ»** 12+
22.45 «Большая игра» 16+
23.45, 0.25, 1.05, 1.45, 2.20, 3.05, 3.45, 4.20 Подкаст.Лаб 16+

РОССИЯ 1

5.00, 9.30 «Утро России»
9.00, 14.30, 21.05 Вести. Местное время
9.55 «О самом главном» 12+
11.00, 14.00, 16.00, 20.00 Вести
11.30, 17.30 «60 минут» 12+
14.55 «Кто против?» 12+
16.30 «Малахов» 16+
21.20 **«ЛЮБОВЬ ПРЕОДОЛЕЕТ ВСЁ»** 16+
23.25 «Вечер с Владимиром Соловьевым» 12+
2.05 **«ДУЭТ ПО ПРАВУ»** 12+
3.55 **«ПЫЛЬНАЯ РАБОТА»** 16+

ТВЦ

6.00 «Настроение»
8.15 Большое кино. «Д'Артаньян и три мушкетёра» 12+
8.50 **«ТАЁЖНЫЙ ДЕТЕКТИВ»** 12+
10.45, 18.10, 0.30 «Петровка, 38» 16+
11.00 «Городское собрание» 12+
11.30, 14.30, 17.50, 22.00 События
11.50 **«ПСИХОЛОГИЯ ПРЕСТУПЛЕНИЯ»** 12+
13.40, 5.20 «Мой герой. Любовь Полехина» 12+
14.50 Город новостей
15.00, 3.10 **«Я ЗНАЮ ТВОИ СЕКРЕТЫ»** 12+
16.55 «Вдовьи слёзы», д/ф 16+
18.25 **«СЕЛЬСКИЙ ДЕТЕКТИВ. ДИКАЯ РОЗА. КОНУС ГЕОГРАФИЧЕСКИЙ»** 12+
22.40 «Впавшие в транс», д/ф 16+
23.10 «Знак качества» 16+
0.00 События. 25-й час
0.45 «Дорогие товарищи. Хлопковое дело», д/ф 12+
1.25 «Леонид Борткевич. Белорусский Казанова», д/ф 16+
2.05 «Маршал Жуков. Первая победа», д/ф 12+
2.45 «Осторожно, мошенники!» 16+
4.40 «Людмила Зайцева. Чем хуже — тем лучше», д/ф 12+

НТВ

4.45 **«ПЛЯЖ, ЖАРКИЙ СЕЗОН»** 16+
6.30 «Утро. Самое лучшее» 16+
8.00, 10.00, 13.00, 16.00, 19.00 «Сегодня»
8.25. 10.35 **«МОРСКИЕ ДЬЯВОЛЫ. СМЕРЧ»** 16+
13.30 «Чрезвычайное происшествие»
14.00 «Место встречи»
16.20, 23.35 «Сегодня в Москве»
16.45 «За гранью» 16+
17.50 «ДНК» 16+
20.00 **«НЕВСКИЙ, РАСПЛАТА ЗА СПРАВЕДЛИВОСТЬ»** 16+
22.10, 0.00 **«МЕТОД МИХАЙЛОВА»** 16+
0.35 **«УГРО»** 16+
3.50 **«АГЕНТСТВО СКРЫТЫХ КАМЕР»** 16+

РОССИЯ К

6.30, 7.00, 7.30, 10.00, 12.30, 17.00, 19.30 Новости культуры
6.35 «Пешком...». Москва парковая
7.05 Невский ковчег Теория невозможного. Елена Мрозовская
7.35 «Кто написал Библию? Разгадка одной из величайших тайн истории», д/ф
8.30 «Жизнь и судьба»
8.50 **«СЫН»**
10.15 «Наблюдатель»
11.15, 0.15 XX век. «Галина Писаренко». Фильм-концерт. 1974
12.10 Цвет времени. Караваджо
12.45 Новости. Подробно. АРТ
13.00 «Михаил Абрамов. Русское наследие», д/ф
13.50 **«СЕРДЦЕ НЕ КАМЕНЬ»**
16.05 Линия жизни. Николай Дроздов
17.15 «Гардемарины, вперёд!», д/ф
18.00 Цвет времени. Ван Дейк
18.10, 1.00 Пианисты XX века. Николай Петров
19.00 «Почерк эпохи» с Кириллом Кяро». Мария Ермолова. Сердце Малого театра»
19.45 Главная роль
20.05 «Правила жизни»
20.30 «Спокойной ночи, малыши!»
20.45 «Хранители жизни. Чумаков», д/ф
21.30 «Сати. Нескучная классика...» с Валерием Фокиным
22.15 **«ОБИТЕЛЬ»**
23.15 «Рэгтайм, или Разорванное время». Авторская программа Юрия Роста. «Энтомолог Танасийчук и спелеолог Пантюхин»
23.45 «Магистр игры». Авторская программа Владимира Микушевича. «Личины «грядущего хама»
1.50 «Подземные дворцы для вождя и синицы», д/ф
2.30 «И оглянулся я на дела мои...», д/ф

ЗВЕЗДА

5.00 **«ПИРОЖКИ С КАРТОШКОЙ»** 16+
7.00 «Сегодня утром» 12+ 9.00, 13.00, 18.00, 20.30 Новости дня 16+
9.20 **«НЕПОДДАЮЩИЕСЯ»** 12+
11.20, 21.15 «Открытый эфир» 16+
13.20. 15.05, 3.25 **«СМЕРТЬ ШПИОНА!»** 16+
15.00 Военные новости 16+
18.20 «Специальный репортаж» 16+
18.55 «Освобождая Родину. Битва за Север. Провал «Серебристой лисы», д/ф 16+
19.40 «Загадки века с Сергеем Медведевым», д/ф 12+
22.55 «Между тем» с Наталией Метлиной 12+
23.25 **«СЕМНАДЦАТЬ МГНОВЕНИЙ ВЕСНЫ»** 12+
3.00 «Москва фронту», д/ф 16+

ВТОРНИК, 18 АПРЕЛЯ

ПЕРВЫЙ КАНАЛ

5.00 Телеканал «Доброе утро»
9.00, 12.00, 15.00, 18.00, 3.00 Новости
9.20 «АнтиФейк» 16+
9.55 «Жить здорово!» 16+
10.45, 12.15, 15.15, 16.50, 18.20 Информационный канал 16+
16.00 «Мужское / Женское» 16+
19.50 «Куклы наследника Тутти» 16+
21.00 «Время»
21.45 **«ЗА ПОЛЧАСА ДО ВЕСНЫ»** 12+
22.45 «Большая игра» 16+
23.45, 0.25, 1.05, 1.45, 2.20, 3.05, 3.45, 4.20 Подкаст.Лаб 16+

РОССИЯ 1

5.00, 9.30 «Утро России»
9.00, 14.30 Вести. Местное время
9.55 «О самом главном» 12+
11.00, 14.00, 16.00, 20.00 Вести
11.30, 17.30 «60 минут» 12+
14.55 «Кто против?» 12+
16.30 «Малахов» 16+
21.05 Вести. Местное время
21.20 **«ЛЮБОВЬ ПРЕОДОЛЕЕТ ВСЁ»** 16+
23.25 «Вечер с Владимиром Соловьёвым» 12+
2.05 **«ДУЭТ ПО ПРАВУ»** 12+
3.55 **«ПЫЛЬНАЯ РАБОТА»** 16+

ТВЦ

6.00 «Настроение»
8.10 «Доктор И...» 16+
8.45 **«ТАЁЖНЫЙ ДЕТЕКТИВ. ТАЙНА ЧЁРНОГО БОЛОТА»** 12+
10.40, 4.40 «Ну и ню! Эротика по-советски», д/ф 12+
11.30, 14.30, 17.50, 22.00 События
11.50 **«ПСИХОЛОГИЯ ПРЕСТУПЛЕНИЯ»** 12+
13.40, 5.20 «Мой герой. Анна Ардова» 12+
14.50 Город новостей
15.05, 3.15 **«Я ЗНАЮ ТВОИ СЕКРЕТЫ!»** 12+
16.55 «Звёзды против воров», д/ф 16+
18.10, 0.30 «Петровка, 38» 16+
18.25 **«СЕЛЬСКИЙ ДЕТЕКТИВ. КИНО ПО-ОЛЬХОВСКИ»** 12+
22.40 «Закон и порядок» 16+
23.10 «Отцы-невидимки», д/ф 16+
0.00 События. 25-й час
0.45 «Андропов против Политбюро. Хроника тайной войны», д/ф 12+
1.25 «Замуж за иностранца», д/ф 16+
2.05 «Элеонора Рузвельт. Жена умирающего президента», д/ф 12+
2.45 «Осторожно, мошенники!» 16+

НТВ

4.45 **«ПЛЯЖ. ЖАРКИЙ СЕЗОН»** 16+
6.30 «Утро. Самое лучшее» 16+
8.00, 10.00, 13.00, 16.00, 19.00 «Сегодня»
8.25, 10.35 **«МОРСКИЕ ДЬЯВОЛЫ. СМЕРЧ»** 16+
13.30 «Чрезвычайное происшествие»
14.00 «Место встречи»
16.20, 23.35 «Сегодня в Москве»
16.45 «За гранью» 16+
17.50 «ДНК» 16+
20.00 **«НЕВСКИЙ. РАСПЛАТА ЗА СПРАВЕДЛИВОСТЬ»** 16+
22.10, 0.00 **«МЕТОД МИХАЙЛОВА»** 16+
0.35 **«УГРО»** 16+
3.50 **«АГЕНТСТВО СКРЫТЫХ КАМЕР»** 16+

РОССИЯ К

6.30, 7.00, 7.30, 10.00, 12.30, 17.00, 19.30 Новости культуры
6.35 «Пешком...». Москва красная
7.05 Легенды мирового кино. Сергей Герасимов
7.35 «Математика и подъём цивилизации», д/ф
8.30 «Жизнь и судьба»
8.50 **«СЫН»**
10.15 «Наблюдатель»
11.15, 23.40 «Динамо», д/ф
12.15 Цвет времени. Уильям Тёрнер
12.45 Новости. Подробно. Книги
13.00 «Почерк эпохи» с Кириллом Кяро. «Мария Ермолова. Сердце Малого театра»
13.30 «Игра в бисер» с Игорем Волгиным. «А.Н. Островский. «Бесприданница»
14.10 «Кто написал Библию? Разгадка одной из величайших тайн истории», д/ф
15.05 «Сати. Нескучная классика...» с Валерием Фокиным
15.50 «Подземные дворцы для вождя и синицы», д/ф
16.30 «Рэгтайм, или Разорванное время». Авторская программа Юрия Роста. «Энтомолог Танасийчук и спелеолог Пантюхин»
17.15 «Передвижники. Марк Антокольский»
17.40 «Забытое ремесло». «Ловец пиявок», д/ф
18.00, 0.45 Пианисты XX века. Артур Рубинштейн
19.00 «Почерк эпохи» с Кириллом Кяро. «Николай Бердяев. Пленник свободы»
19.45 Главная роль
20.05 «Правила жизни»
20.30 «Спокойной ночи, малыши!»
20.45 Искусственный отбор
21.30 «Белая студия»
22.15 **«ОБИТЕЛЬ»**
23.15 «Рэгтайм, или Разорванное время». Авторская программа Юрия Роста. «Счастливый случай по имени Тихонов»
1.45 Цвет времени. Леонид Пастернак

ЗВЕЗДА

5.05, 13.20, 15.05, 3.30 **«СМЕРТЬ ШПИОНАМ!»** 16+
7.00 «Сегодня утром» 12+
9.00, 13.00, 18.00, 20.30 Новости дня 16+
9.20 **«ЗА ВИТРИНОЙ УНИВЕРМАГА»** 12+
11.20, 21.15 «Открытый эфир» 16+
15.00 Военные новости 16+
18.20 «Специальный репортаж» 16+
18.55 «Освобождая Родину. Битва за Север. Провал «Серебристой лисы», д/ф 16+
19.40 «Улика из прошлого» 16+
22.55 «Между тем» с Наталией Метлиной 12+
23.25 **«СЕМНАДЦАТЬ МГНОВЕНИЙ ВЕСНЫ»** 12+

СРЕДА, 19 АПРЕЛЯ

ПЕРВЫЙ КАНАЛ

5.00 Телеканал «Доброе утро»
9.00, 12.00, 15.00, 18.00, 3.00 Новости
9.20 «АнтиФейк» 16+
9.55 «Жить здорово!» 16+
10.45, 12.15, 15.15, 16.50, 18.20 Информационный канал 16+
16.00 «Мужское / Женское» 16+
19.50 «Куклы наследника Тутти» 16+
21.00 «Время»
21.45 **«ЗА ПОЛЧАСА ДО ВЕСНЫ»** 12+
22.45 «Большая игра» 16+
23.45, 0.25, 1.05, 1.45, 2.20, 3.05, 3.45, 4.20 ПодкастЛаб 16+

РОССИЯ 1

5.00, 9.30 «Утро России»
9.00, 14.30, 21.05 Вести. Местное время
9.55 «О самом главном» 12+
11.00, 14.00, 16.00, 20.00 Вести
11.30, 17.30 «60 минут» 12+
14.55 «Кто против?» 12+
16.30 «Малахов» 16+
21.20 **«ДОРОГА К СЧАСТЬЮ»** 12+
23.25 «Вечер с Владимиром Соловьёвым» 12+
2.05 **«ДУЭТ ПО ПРАВУ»** 12+
3.55 **«ПЫЛЬНАЯ РАБОТА»** 16+

ТВЦ

6.00 «Настроение»
8.10 «Доктор И...» 16+
8.45 **«ТАЁЖНЫЙ ДЕТЕКТИВ. ОХОТА НА МАМОНТА»** 12+
10.40, 4.40 «Увидеть Америку и умереть», д/ф 12+
11.30, 14.30, 17.50, 22.00 События
11.50 **«ПСИХОЛОГИЯ ПРЕСТУПЛЕНИЯ»** 12+
13.40, 5.20 «Мой герой. Станислав Бондаренко»12+
14.50 Город новостей
15.00, 3.10 **«Я ЗНАЮ ТВОИ СЕКРЕТЫ-2»** 12+
16.55 «Проклятые звёзды», д/ф 16+
18.10, 0.30 «Петровка, 38» 16+
18.25 **«СЕЛЬСКИЙ ДЕТЕКТИВ. ДНЁМ С ОГНЁМ»** 12+
22.40 «Хватит слухов!» 16+
23.10 «Прощание. Александр Стефанович» 16+
0.00 События. 25-й час
0.45 «Ельцин против Горбачёва. Крушение империи», д/ф 12+
1.25 «Знак качества» 16+
2.05 «Проклятие рода Бхупо», д/ф 12+
2.45 «Осторожно, мошенники!» 16+

НТВ

4.50 **«ПЛЯЖ. ЖАРКИЙ СЕЗОН»** 16+
6.30 «Утро. Самое лучшее» 16+
8.00, 10.00, 13.00, 16.00, 19.00 «Сегодня»
8.25, 10.35 **«МОРСКИЕ ДЬЯВОЛЫ. СМЕРЧ»** 16+
13.30 «Чрезвычайное происшествие»
14.00 «Место встречи»
16.20, 23.35 «Сегодня в Москве»
16.45 «За гранью» 16+
17.50 «ДНК» 16+
20.00 **«НЕВСКИЙ. РАСПЛАТА ЗА СПРАВЕДЛИВОСТЬ»** 16+
22.10, 0.00 **«МЕТОД МИХАЙЛОВА»** 16+
0.35 **«УГРО»** 16+
3.50 **«АГЕНТСТВО СКРЫТЫХ КАМЕР»** 16+

РОССИЯ К

10.00, 12.30, 17.00, 19.30 Новости культуры
10.15 «Наблюдатель»
11.15, 23.40 XX век. «Волшебник XX века. Кио 100». Гала-концерт иллюзионистов в Цирке на Цветном. Ведущие Игорь и Эмиль Кио
12.45 Новости. Подробно. Кино
13.00 «Почерк эпохи» с Кириллом Кяро. «Николай Бердяев. Пленник свободы»
13.30 Искусственный отбор
14.10 «Математика и подъём цивилизации», д/ф
15.05 «Белая студия»
15.50 «Путешествие из Дома на набережной», д/ф
16.30 «Рэгтайм, или Разорванное время». Авторская программа Юрия Роста. «Счастливый случай по имени Тихонов»
17.15 «Василий Чекрыгин «Воскрешение мёртвых» в программе «Библейский сюжет»
17.45 «Забытое ремесло». «Лапотник», д/ф
18.00, 0.50 Пианисты XX века. Артуро Бенедетти Микеланджели
19.00 «Почерк эпохи» с Кириллом Кяро. «Александр Таиров. Режиссёр с большой буквы»
19.45 Главная роль
20.05 «Правила жизни»
20.30 «Спокойной ночи, малыши!»
20.45 Абсолютный слух. Альманах по истории музыкальной культуры
21.30 Власть факта. «Золотой век Византии»
22.15 **«ОБИТЕЛЬ»**
23.15 «Рэгтайм, или Разорванное время». Авторская программа Юрия Роста. «Писатель Орлов и альтист Данилов. Мессерер — король богемы. Ямщиков и компания»
1.45 «Человек эры Кольца. Иван Ефремов», д/ф
2.25 «Уфа. Особняк Елены Поносовой-Молло», д/ф

ЗВЕЗДА

5.05 **«СМЕРТЬ ШПИОНАМ!»** 16+
7.00 «Сегодня утром» 12+
9.00, 13.00, 18.00, 20.30 Новости дня 16+
9.20 **«ССОРА В ЛУКАШАХ»** 12+
11.20, 21.15 «Открытый эфир» 16+
13.20, 15.05, 3.30 **«СМЕРТЬ ШПИОНАМ. КРЫМ»** 16+
15.00 Военные новости 16+
18.20 «Специальный репортаж» 16+
18.40 «ГУКР «СМЕРШ». 80 лет», д/ф 16+
19.40 «Секретные материалы», д/ф 16+
22.55 «Между тем» с Наталией Метлиной 12+
23.25 **«СЕМНАДЦАТЬ МГНОВЕНИЙ ВЕСНЫ»** 12+

ЧЕТВЕРГ, 20 АПРЕЛЯ

ПЕРВЫЙ КАНАЛ

5.00 Телеканал «Доброе утро»
9.00, 12.00, 15.00, 18.00, 3.00 Новости
9.20 «АнтиФейк» 16+
9.55 «Жить здорово!» 16+
10.45, 12.15, 15.15, 16.50, 18.20 Информационный канал 16+
16.00 «Мужское / Женское» 16+
19.50 «Куклы наследника Тутти» 16+
21.00 «Время»
21.45 **«ЗА ПОЛЧАСА ДО ВЕСНЫ»** 12+
23.00 «Большая игра» 16+
0.00, 0.40, 1.25, 2.05, 3.05, 3.45, 4.20 Подкаст.Лаб 16+

РОССИЯ 1

5.00, 9.30 «Утро России»
9.00, 14.30, 21.05 Вести. Местное время
9.55 «О самом главном» 12+
11.00, 14.00, 16.00, 20.00 Вести
11.30, 17.30 «60 минут» 12+
14.55 «Кто против?» 12+
16.30 «Малахов» 16+
21.20 **«ДОРОГА К СЧАСТЬЮ»** 12+
23.25 «Вечер с Владимиром Соловьёвым» 12+
2.00 45-й Московский международный кинофестиваль. Торжественное открытие
3.10 **«ОТЕЦ»** 16+

ТВЦ

6.00 «Настроение»
8.10 «Доктор И...» 16+
8.45 **«ТАЁЖНЫЙ ДЕТЕКТИВ. ОХОТА НА МАМОНТА»** 12+
10.40 «Большие деньги советского кино», д/ф 12+
11.30, 14.30, 17.50, 22.00 События
11.50 **«ПСИХОЛОГИЯ ПРЕСТУПЛЕНИЯ»** 12+
13.40, 5.20 «Мой герой. Мариэтта Цигаль-Полищук» 12+
14.50 Город новостей
15.05, 3.15 **«Я ЗНАЮ ТВОИ СЕКРЕТЫ-2»** 12+
16.55 «Дети против звёздных родителей», д/ф 16+
18.10, 0.30 «Петровка, 38» 16+
18.25 **«СЕЛЬСКИЙ ДЕТЕКТИВ. ЧЕМ СЕРДЦЕ УСПОКОИТСЯ»** 12+
22.40 «10 самых... Звёздные зубы» 16+
23.10 «Дорогие товарищи. Зять генсека», д/ф 12+
0.00 События. 25-й час
0.45 «90-е. Золото партии» 16+
1.25 «Никита Хрущёв. Как сказал, так и будет!», д/ф 12+
2.05 «Лени Рифеншталь. Остаться в Третьем рейхе», д/ф 12+
2.50 «Осторожно, мошенники!» 16+
4.40 «Большие деньги советского кино», д/ф 12+

НТВ

4.50 **«ПЛЯЖ. ЖАРКИЙ СЕЗОН»** 16+
6.30 «Утро. Самое лучшее» 16+
8.00, 10.00, 13.00, 16.00, 19.00 «Сегодня»
8.25, 10.35 **«МОРСКИЕ ДЬЯВОЛЫ. СМЕРЧ»** 16+
13.30 «Чрезвычайное происшествие»
14.00 «Место встречи»
16.20, 23.35 «Сегодня в Москве»
16.45 «За гранью» 16+
17.50 «ДНК» 16+
20.00 **«НЕВСКИЙ. РАСПЛАТА ЗА СПРАВЕДЛИВОСТЬ»** 16+
22.10, 0.00 **«МЕТОД МИХАЙЛОВА»** 16+
0.50 «Поздняков» 16+
1.00 «Мы и наука. Наука и мы» 12+
1.50 **«УГРО»** 16+

РОССИЯ К

6.30, 7.00, 7.30, 10.00, 12.30, 17.00, 19.30 Новости культуры
6.35 «Пешком...». Торжок золотой
7.05 Легенды мирового кино. Сергей Бондарчук
7.35, 14.10 «Математика и подъём цивилизации», д/ф
8.20 Дороги старых мастеров. «Лоскутный театр»
8.30 «Жизнь и судьба»
8.50 **«ИРКУТСКАЯ ИСТОРИЯ»**
10.15 «Наблюдатель»
11.15, 23.40 «Павел Луспекаев», д/ф
12.45 Новости. Подробно. Театр
13.00 «Почерк эпохи» с Кириллом Кяро. «Александр Таиров. Режиссёр с большой буквы»
13.30 Абсолютный слух. Альманах по истории музыкальной культуры
15.00 «2Верник2». Наталия Белохвостикова
15.50, 2.05 «Твербуль, или Пушкинская верста», д/ф
16.30 «Рэгтайм, или Разорванное время». Авторская программа Юрия Роста. «Писатель Орлов и альтист Данилов. Мессерер — король богемы. Ямщиков и компания»
17.15 Пряничный домик. «Портреты растений»
17.45, 0.55 Пианисты XX века. Клаудио
19.00 «Почерк эпохи» с Кириллом Кяро. «Кузьма Петров-Водкин. Краски слов...»
19.45 Главная роль
20.05 Открытая книга. Юрий Буйда. «Прусская невеста»
20.30 «Спокойной ночи, малыши!»
20.45 «Сталкер», д/ф
21.30 «Энигма. Дмитрий Ульянов»
22.15 **«ОБИТЕЛЬ»**
23.15 «Рэгтайм, или Разорванное время». Авторская программа Юрия Роста. «Жизнь со звоном». Иван Андреевич Духин»
2.45 Цвет времени. Жорж-Пьер Сёра

ЗВЕЗДА

5.05, 13.20, 15.05, 3.10 **«СМЕРТЬ ШПИОНАМ. КРЫМ»** 16+
7.00 «Сегодня утром» 12+
9.00, 13.00, 18.00, 20.30 Новости дня 16+
9.20 **«ДВА КАПИТАНА»** 12+
11.20, 21.50 «Открытый эфир» 16+
15.00 Военные новости 16+
18.20 «Специальный репортаж» 16+
18.55 «Битва оружейников», д/ф 16+
19.40 «Код доступа» 12+
22.55 «Между тем» с Наталией Метлиной 12+
23.25 **«СЕМНАДЦАТЬ МГНОВЕНИЙ ВЕСНЫ»** 12+

ПЯТНИЦА, 21 АПРЕЛЯ

ПЕРВЫЙ КАНАЛ

5.00 Телеканал «Доброе утро»
9.00, 12.00, 15.00, 18.00 Новости
9.20 «Ураза-Байрам». Трансляция из Уфимской соборной мечети
10.00 «Жить здорово!» 16+
10.50, 12.15, 15.15, 16.50 Информационный канал 16+
16.00 «Мужское / Женское» 16+
18.40 «Человек и закон» с Алексеем Пимановым 16+
19.45 «Поле чудес» 16+
21.00 «Время»
21.45 «ГОЛОС» весны в обновлённом составе 12+
23.55 «Вызов. Первые в космосе» 12+
0.55, 1.35, 2.15, 2.55, 3.30, 4.10, 4.45, 5.20 Подкаст.Лаб 16+

РОССИЯ 1

5.00 «Утро России»
9.00 Праздник Ураза-Байрам. Прямая трансляция из Московской Соборной мечети
9.55 «О самом главном» 12+
11.00, 14.00, 16.00, 20.00 Вести
11.30, 17.30 «60 минут» 12+
14.30, 21.05 Вести. Местное время
14.55 «Кто против?» 12+
16.30 «Прямой эфир» 16+
21.20 **«ДОРОГА К СЧАСТЬЮ»** 12+
23.25 «Улыбка на ночь». Программа Евгения Петросяна 16+
0.30 **«ПЕРЕКАТЫ СУДЬБЫ»** 16+
3.45 **«ПЫЛЬНАЯ РАБОТА»** 16+

ТВЦ

6.00 «Настроение»
8.00 Большое кино. «Калина красная» 12+
8.35, 11.50 **«ТАЁЖНЫЙ ДЕТЕКТИВ. ЖИВАЯ ВОДА»** 12+
11.30, 14.30, 17.50 События
12.35, 15.00 **«ИГРА В УБИЙСТВО»** 12+
14.50 Город новостей
16.55 «Закулисные войны. Центральное телевидение», д/ф 12+
18.10, 4.35 «Петровка, 38» 16+
18.25 **«СЛЕПОЙ МЕТОД»** 12+
22.00 «В центре событий»
23.00 «Хорошие песни» 12+
0.10 **«ТРЕМБИТА»** 6+
1.40 **«СВАДЕБНЫЕ ХЛОПОТЫ»** 12+
4.50 «10 самых... Звёздные зубы» 16+
5.15 «Королевы комедий», д/ф 12+

НТВ

4.45 **«ПЛЯЖ. ЖАРКИЙ СЕЗОН»** 16+
6.30 «Утро. Самое лучшее» 16+
8.00, 10.00, 13.00, 16.00, 19.00 «Сегодня»
8.25, 10.35 **«МОРСКИЕ ДЬЯВОЛЫ. СМЕРЧ»** 16+
13.30 «Чрезвычайное происшествие»
14.00 «Место встречи»
16.20 «Сегодня в Москве»
16.45 «ДНК» 16+
17.55 «Жди меня» 12+
20.00 **«НЕВСКИЙ. РАСПЛАТА ЗА СПРАВЕДЛИВОСТЬ»** 16+
22.10 **«МЕТОД МИХАЙЛОВА»** 16+
0.00 «Своя правда» с Романом Бабаяном 16+
2.00 «Захар Прилепин. Уроки русского» 12+
2.25 «Квартирный вопрос» 0+
3.20 **«УГРО»** 16+

РОССИЯ К

6.30, 7.00, 7.30, 10.00, 12.30, 17.00, 19.30 Новости культуры
6.35 «Пешком...». Москва яузская
7.05 Легенды мирового кино. Георгий Данелия
7.35, 14.10 «Математика и подъём цивилизации», д/ф
8.30 «Жизнь и судьба»
8.50 **«ИРКУТСКАЯ ИСТОРИЯ»**
10.15 **«ГОБСЕК»**
11.45 «Первые в мире». «Трамвай Пироцкого», д/ф
12.00 Открытая книга. Юрий Буйда. «Прусская невеста»
12.45 «Забытое ремесло». «Ловец пиявок», д/ф
13.00 «Почерк эпохи» с Кириллом Кяро. «Кузьма Петров-Водкин. Краски слов...»
13.30 Власть факта. «Золотой век Византии»
15.00 «Энигма. Дмитрий Ульянов»
15.45 «Человек эры Кольца. Иван Ефремов», д/ф
16.30 «Рэгтайм, или Разорванное время». Авторская программа Юрия Роста. «Жизнь со звоном». Иван Андреевич Духин»
17.15 Письма из провинции. Сургутский район
17.40 «Забытое ремесло». «Прачка», д/ф
17.55 Пианисты XX века. Владимир Ашкенази
18.45 «Билет в Большой»
19.45 «Смехоностальгия»
20.15 К 80-летию Анатолия Кролла. Линия жизни
21.10, 1.40 Искатели. «Пропавшие шедевры Фаберже»
21.55 **«МОЙ ЛЮБИМЫЙ КЛОУН»**
23.20 «2Верник2». Владимир Шкляров и Мария Мацель
0.10 **«ГАРОЛЬД И МОД»**
2.25 «Конфликт». «Легенды перуанских индейцев». Мультфильмы для взрослых

ЗВЕЗДА

4.45 **«СМЕРТЬ ШПИОНАМ. КРЫМ»** 16+
6.35, 9.20, 12.05, 13.20, 15.05 **«ГАИШНИКИ. ПРОДОЛЖЕНИЕ»** 16+
9.00, 13.00, 18.00 Новости дня 16+
15.00 Военные новости 16+
17.10, 18.40 **«ТОЧКА ВЗРЫВА»** 16+
22.00 «Здравствуйте, товарищи!» 16+
23.00 «Музыка+» 12+
0.10 **«ВОЖДЬ БЕЛОЕ ПЕРО»** 12+
1.30 **«ДВА КАПИТАНА»** 12+
3.05 **«КОНТРАБАНДА»** 12+
4.35 «Перелом. Хроника Победы», д/ф 16+

СУББОТА, 22 АПРЕЛЯ

ПЕРВЫЙ КАНАЛ

6.00 Телеканал «Доброе утро. Суббота»
9.00 «Умницы и умники» 12+
9.45 «Слово пастыря» 0+
10.00, 12.00, 18.00 Новости
10.15 «Поехали!» 12+
11.10 «ПроУют» 0+
12.15 «Видели видео?» 0+
13.50 **«ПО ЗАКОНАМ ВОЕННОГО ВРЕМЕНИ 4»** 12+
18.20 «Сегодня вечером» 16+
21.00 «Время»
21.35 «Клуб Весёлых и Находчивых». Высшая лига 16+
23.50 **«ВИДИМОСТЬ»** 16+
1.55, 2.35, 3.10, 3.50, 4.25, 5.00, 5.35 Подкаст.Лаб 16+

РОССИЯ 1

5.00 «Утро России. Суббота»
8.00 Вести. Местное время
8.20 Местное время. Суббота
8.35 «По секрету всему свету»
9.00 «Формула еды» 12+
9.25 «Пятеро на одного»
10.10 «Сто к одному». Телеигра
11.00, 17.00, 20.00 Вести
11.40 «Доктор Мясников». Медицинская программа 12+
12.45 **«ДЕВЯТЬ ЖИЗНЕЙ»** 16+
18.00 «Привет, Андрей!» Вечернее шоу Андрея Малахова 12+
21.00 **«СТАРОЕ ПИАНИНО»** 12+
0.35 **«БОЛЬ ЧУЖОЙ ПОТЕРИ»** 12+
4.20 **«С ЧИСТОГО ЛИСТА»** 12+

ТВЦ

6.00 **«КАК ВЕРНУТЬ МУЖА ЗА ТРИДЦАТЬ ДНЕЙ»** 12+
7.30 «Православная энциклопедия» 6+
8.00 **«СЕЛЬСКИЙ ДЕТЕКТИВ. ЧЕМ СЕРДЦЕ УСПОКОИТСЯ»** 12+
11.30, 14.30, 23.20 События
11.45 «Петровка, 38» 16+
11.55 **«ТРЕМБИТА»** 6+
13.40, 14.45 **«МЕТОД УБОРЩИЦЫ»** 12+
17.30 **«МЕТОД УБОРЩИЦЫ-2»** 12+
21.00 «Постскриптум»
22.05 «Право знать!» 16+
23.30«Хозяйки Белого дома», д/ф 16+
0.10 «90-е. Крёстные отцы» 16+
0.55 «Впавшие в транс», д/ф 16+
1.20 «Хватит слухов!» 16+
1.45 «Вдовьи слёзы», д/ф 16+
2.25 «Звёзды против воров», д/ф 16+
3.05 «Проклятые звёзды», д/ф 16+
3.45 «Дети против звёздных родителей», д/ф 16+
4.25 «Закон и порядок» 16+
4.50 «Андропов против Политбюро. Хроника тайной войны», д/ф 12+
5.30 «Закулисные войны. Центральное телевидение», д/ф 12+

НТВ

4.50 «Жди меня» 12+
5.40 **«ЧУЖОЙ ДЕД»** 16+
7.25 «Смотр» 0+
8.00, 16.00 «Сегодня»
8.20 «Поедем, поедим!» 16+
9.20 «Едим дома» 0+
10.00 «Сегодня в Москве»
10.20 «Главная дорога» 16+
11.00 «Живая еда» с Сергеем Малозёмовым 12+
12.00 «Квартирный вопрос» 0+
13.00 «Модный vs Народный» 12+
14.20 «Своя игра» 0+
15.20 «Игры разумов» 0+
16.20 «ЧП. Расследование» 16+
17.00 «Следствие вели...» 16+
19.00 «Центральное телеведение»
20.20 «Ты не поверишь!» 16+
21.20 «Страна талантов». Новый сезон 12+
0.00 «Международная пилорама» 18+
0.45 «Квартирник НТВ у Маргулиса». Посвящение Николаю Арутюнову 16+
2.10 «Дачный ответ» 0+
3.00 **«УГРО»** 16+

РОССИЯ К

6.30 «Василий Чекрыгин «Воскрешение мёртвых» в программе «Библейский сюжет»
7.00 «Приключения Хомы». «Раз — горох, два — горох...». «Страшная история». «Высокая горка», м/ф
7.50 **«МОЙ ЛЮБИМЫЙ КЛОУН»**
9.15 «Мы — грамотеи!». Телевизионная игра для школьников
10.00, 19.30 Новости культуры
10.15 **«НЕПОДСУДЕН»**
11.45 «Спасительница. Тайна буддийской иконы», д/ф
12.30 «Передвижники. Марк Антокольский»
13.00 «Страх в саванне», д/ф
14.00 «Рассказы из русской истории». Владимир Мединский
15.25 «Феликс Вишневский. Меценат советского периода», д/ф
16.00 **«ПРИВАЛОВСКИЕ МИЛЛИОНЫ»**
18.40 «АннаТимирева. Возлюблённая Колчака», д/ф
19.50 **«ГОРОДСКОЙ КОВБОЙ»**
22.00 «Агора». Ток-шоу с Михаилом Швыдким
23.00 Клуб «Шаболовка, 37». Олег Мисковец с группой «Современная почта» и «Balkanimans band»
0.10 Михаил Боярский, Лариса Луппиан, Сергей Мигицко, Анна Алексахина в фильме-спектакле **«ИНТИМНАЯ ЖИЗНЬ»**. Режиссёр К. Худяков. Запись 2002 года
2.15 «Теремок». «Большой подземный бал». «Про Ерша Ершовича». Мультфильмы для взрослых

ЗВЕЗДА

5.00 **«МЕДОВЫЙ МЕСЯЦ»** 12+
6.35 **«Я — ХОРТИЦА»** 12+
8.00, 13.00, 18.00 Новости дня 16+
8.15 «Морской бой» 16+
9.40 **«В ДОБРЫЙ ЧАС!»** 12+
11.45 «Легенды музыки». «Большой детский хор имени В.С. Попова» 12+
12.10 «СССР. Знак качества» с Иваном Охлобыстиным» 12+
13.15 «Не факт!» 12+
13.40 «Война миров», д/ф 16+
14.30 «Легенды науки». Михаил Калашников 12+
15.15 «Время героев» 16+
15.35 «Главный день». «МИРы и Анатолий Сагалевич» 16+
16.20 «Битва оружейников», д/ф 16+
17.15, 18.30 **«СЛУЧАЙ В КВАДРАТЕ 36-80»** 16+
19.20 **«ЭКИПАЖ МАШИНЫ БОЕВОЙ»** 12+
20.55 **«22 МИНУТЫ»** 16+
22.30 Всероссийский вокальный конкурс «Звезда-2023». Отборочный тур 6+
0.05 **«ДЕРЕВЕНСКИЙ ДЕТЕКТИВ»** 12+
1.35 **«АНИСКИН И ФАНТОМАС»** 12+
3.45 **«АЛЕКСАНДР МАЛЕНЬКИЙ»** 12+
5.25 «Перелом. Хроника Победы», д/ф 16+

ВОСКРЕСЕНЬЕ, 23 АПРЕЛЯ

ПЕРВЫЙ КАНАЛ

6.00, 10.00, 12.00, 18.00 Новости
6.10, 0.55, 1.40, 2.20, 2.55, 3.35, 4.10 Подкаст.Лаб 16+
6.55 «Играй, гармонь любимая!» 12+
7.40 «Часовой»12+
8.10 «Здоровье» 16+
9.20 «Мечталлион». Национальная Лотерея 12+
9.40 «Непутёвые заметки» с Дм. Крыловым 12+
10.15 «Жизнь своих» 12+
11.10 «Повара на колёсах» 12+
12.15 «Видели видео?» 0+
14.00 **«ПО ЗАКОНАМ ВОЕННОГО ВРЕМЕНИ 4»** 12+
19.00 «Две звезды. Отцы и дети». Новый сезон 12+
21.00 «Время»
22.35 **«ЖАННА»** 16+
0.25 «На футболе с Денисом Казанским» 18+

РОССИЯ 1

6.05, 1.30 **«ПРИМЕТА НА СЧАСТЬЕ»** 16+
8.00 Местное время. Воскресенье
8.35 «Когда все дома с Тимуром Кизяковым»
9.25 «Утренняя почта с Николаем Басковым»
10.10 «Сто к одному». Телеигра
11.00, 17.00 Вести
11.40 «Большие перемены»
12.45 **«ДЕВЯТЬ ЖИЗНЕЙ»** 16+
18.00 «Песни от всей души». Вечернее шоу Андрея Малахова 12+
20.00 Вести недели
22.00 Москва. Кремль. Путин
22.40 «Воскресный вечер с Владимиром Соловьёвым» 12+

ТВЦ

6.10 **«СЛЕПОЙ МЕТОД»** 12+
9.15 «Здоровый смысл» 16+
9.45 **«ПРИЗРАКИ АРБАТА»** 12+
11.30, 0.30 События
11.45 **«ДЕЛО «ПЁСТРЫХ»** 12+
13.45 «Москва резиновая» 16+
14.30 Московская неделя
15.00 «Смешите меня семеро!» 16+
16.00 **«КАК ВЕРНУТЬ МУЖА ЗА ТРИДЦАТЬ ДНЕЙ»** 12+
17.50 **«ОШИБКА ПАМЯТИ»** 12+
21.10 **«ПЕРЧАТКА АВРОРЫ»** 12+
0.45 **«ОБМАНИ СЕБЯ»** 12+
3.45 «Ельцин против Горбачёва. Крушение империи», д/ф 12+
4.25 «Никита Хрущёв. Как сказал, так и будет!», д/ф 12+
5.05 «Александр Суворов. Последний поход», д/ф 12+

НТВ

4.50 **«ДЕНЬ ОТЧАЯНИЯ»** 16+
6.30 «Центральное телевидение» 16+
8.00, 10.00, 16.00 «Сегодня»
8.20 «У нас выигрывают!» Лотерейное шоу 12+
10.20 «Первая передача» 16+
11.00 «Чудо техники» 12+
11.55 «Дачный ответ» 0+
13.00 «НашПотребНадзор» 16+
14.05 «Однажды...» 16+
15.00 «Своя игра» 0+
16.20 «Человек в праве с Андреем Куницыным» 16+
17.00 «Следствие вели...» 16+
18.00 «Новые русские сенсации» 16+
19.00 «Итоги недели» с Ирадой Зейналовой
20.20 «Маска». Новый сезон 12+
23.20 «Звёзды сошлись» 16+
0.50 «Таинственная Россия» 16+
1.40 **«УГРО»** 16+

РОССИЯ К

6.30 «В стране невыученных уроков». «Вовка в тридевятом царстве». «Капризная принцесса», м/ф
7.35 **«ВОСТОЧНЫЙ ДАНТИСТ»**
9.45, 1.40 Диалоги о животных. Ташкентский зоопарк
10.30 Острова. Иван Лапиков
11.10 **«НАША ДАЧА»**
12.35 Письма из провинции. Сургутский район
13.05 Невский ковчег. Теория невозможного. Ольга Фирсова
13.36 «Игра в бисер» с Игорем Волгиным. «Поэзия Беллы Ахмадулиной»
14.15 «Коллекция». «Музей Сумайя (Мексика)», д/ф
14.50 **«400 УДАРОВ»**
16.30 «Картина мира с Михаилом Ковальчуком»
17.10 «Пешком...». Особняки Кекушева
17.40 «Неистовый Александр Дюма», д/ф
18.35 «Романтика романса»
19.30 Новости культуры
19.45 Новости культуры с Владиславом Флярковским
20.25 К 90-летию Валерия Ускова. Линия жизни
21.15 **«НЕПОДСУДЕН»**
22.40 Angelina. Friends. Гала-концерт звёзд балета в Михайловском театре
0.00 **«БУМАЖНАЯ ЛУНА»**
2.20 «Шпионские страсти». «Тяп, ляп — маляры!». Мультфильмы для взрослых

ЗВЕЗДА

5.50 **«СЛУЧАЙ В КВАДРАТЕ 36-80»**
7.20 **«22 МИНУТЫ»** 16+
9.00 «Новости недели» с Юрием Подкопаевым 16+
9.25 «Служу России» 12+
9.55 «Военная приёмка» 12+
10.45 «Скрытые угрозы» с Николаем Чиндяйкиным. «Альманах №139» 16+
11.30 «Код доступа» 12+
12.20 «Легенды армии» с Александром Маршалом. Давид Драгунский 12+
13.10 «Специальный репортаж» 16+
14.00 **«ТОЧКА ВЗРЫВА»** 16+
18.00 Главное с Ольгой Беловой 16+
19.40 «Легенды советского сыска. Годы войны», д/ф 16+
22.10 «Просто Жизнь с Иваном Охлобыстиным», д/ф16+
23.00 «Фетисов» 12+
23.45 **«ЗДЕСЬ ТВОЙ ФРОНТ»** 16+
1.10 **«В ДОБРЫЙ ЧАС!»** 12+
2.45 **«ЗОЛОТАЯ БАБА»** 16+
4.00 **«ВНИМАНИЕ, ГОВОРИТ МОСКВА!»** 16+

ВРЕМЯ ВЫБИРАТЬ «ПРАВДУ»

Во всех почтовых отделениях России принимается подписка на газету «Правда» на второе полугодие 2023 года. Кроме того, ещё не поздно оформить подписной абонемент на май-июнь 2023 года.

Сведения о «Правде», в том числе её индекс **ПН329** и цена подписки, приведены теперь в бумажном каталоге газет и журналов АО «Почта России», который находится в открытом доступе на любой почте. Каталог этот остался единственным – других каталогов в отделениях почтовой связи больше нет. Но для оформления подписного абонемента даже не обязательно заглядывать в каталог. Достаточно подойти на ближайшей от вашего дома почте к соответствующему окошечку, сообщить адрес, по которому должна будет доставляться газета, и оператор быстро и правильно всё оформит.

Оформить подписку на «Правду» можно также через интернет на сайтах агентства «Книга-Сервис»: **www.akc.ru; www.pressa-rf.ru** или направив письмо в произвольной форме по электронному адресу: **public@aks.ru.** Заявки на подписку принимаются агентством «Книга-Сервис» и по факсу: **(495)680-90-48**. С юридическим лицом, по желанию, заключается договор на оказание услуг и предоставляется полный комплект бухгалтерских документов.

Учредители — журналистская организация АНО «Редакция газеты «Правда», Коммунистическая партия Российской Федерации

Главный редактор Б.О. КОМОЦКИЙ
Редакционная коллегия: Т.Б. АВЕРЧЕНКО, В.С. КОЖЕМЯКО, М.С. КОСТРИКОВ (заместитель главного редактора), Н.М. МУСИЕНКО, А.И. ОФИЦЕРОВ, Т.Ю. ОФИЦЕРОВА, Т.Н. СМИРНОВА (заместитель главного редактора — ответственный секретарь).

Свидетельство о регистрации в Федеральной службе по надзору за соблюдением законодательства в сфере массовых коммуникаций и охране культурного наследия ПИ № ФС77-18563 от 25 октября 2004 г. (Прежний рег. № 1064 от 29 августа 1991 г., ПИ № 77-9115 от 18 мая 2001 г. и ПИ №77-16382 от 13 октября 2003 г.)
www.gazeta-pravda.ru, www.kprf.ru
Электронный адрес: pravda@cnt.ru, gazeta-pravda.ru@yandex.ru

АДРЕС РЕДАКЦИИ И ИЗДАТЕЛЯ: Москва, улица «Правды», дом 24. Для писем: 127137, Москва, а/я 22, редакция газеты «Правда».

ТЕЛЕФАКС: 8-499-257-11-08.

ТЕЛЕФОНЫ: Приёмная — 8-499-257-47-39, 257-52-13.
Служба распространения — 8-499-257-47-72.
Отдел рекламы — 8-499-257-44-56.

Номер набран и свёрстан в компьютерном центре АНО «Редакция газеты «Правда».
Отпечатано в АО «Московская газетная типография», 123995, г. Москва, ул. 1905 года, дом 7, стр. 1
Газета печатается в Москве, Санкт-Петербурге, Воронеже, Иркутске, Минеральных Водах, Новосибирске, Челябинске.
Тип. №0909
Подписные индексы 50102, ПН329. Общий тираж 100 300.
Подписано в печать 13.04.2023. 1 2 3 4 5 6 7 8
По графику: в 17.00. Фактически: в 17.00.